اطلاعات

۳۲ صفحه

تکشماره ۲۰ ریال

دوشنبه ۱۴ بهمن‌ماه ۱۳۶۴ـ ۲۳ جمادی‌الاول ۱۴۰۶ـ ۳ فوریه ۱۹۸۶ـ شماره ۱۷۸۰۶

نخست‌وزیر، در پایان جلسه‌ی دیروز هیات دولت :

از سال ۶۰ که با بحران ارزی روبرو شدیم، کارها را به شکلی سامان داده‌ایم که با هر مقدار درآمد ارزی، بتوانیم کشور را بچرخانیم

ما سختی‌ها را برای انقلاب اسلامی برکت‌زا می‌دانیم

در صفحه ۳

به‌منظور اتخاذ یک استراتژی مشترک در قبال بحران کنونی نفت

اجلاس مشترک وزرای نفت ایران، الجزایر و لیبی در طرابلس برگزار می‌شود

وزارت نفت با صدور اطلاعیه‌ای ضمن تکذیب ادعاهای رژیم عراق درمورد بمباران جزیره خارک اعلام کرد:

توان ایران برای صادرات نفت بیش از سهمیه تعیین شده اوپک است

در صفحه ۲

بدنبال ورود قائم‌مقام وزیر خارجه‌ی شوروی به تهران :

نخستین دور مذاکرات مقامات ایران و شوروی انجام شد

در صفحه ۳

حجت‌الاسلام هاشمی رفسنجانی خطاب به میهمانان خارجی مجلس شورای اسلامی :

انقلاب اسلامی طلسمی را که برای مسلمانها درست کرده بودند شکست و به دنیا ثابت کرد که بهترین ایده برای حرکت و سازندگی اسلام است

ما مجلس شورای اسلامی را خانه همهٔ مسلمانان و محرومان دنیا می‌دانیم

★ احیای آثار فراموش شده اسلام و توجه دادن به معارف گرانبهای قرآن‌کریم، از افتخارات انقلاب اسلامی است.

در صفحه ۱۵

اعضای جامعه روحانیت مبارز با میهمانان خارجی دههٔ فجر دیدار کردند

در صفحه ۲

باتقدیم نامه‌ای به‌محضر امام امت

۱۵۰ تن از نمایندگان مجلس از تلاشهای حجت‌الاسلام کروبی در ادارهٔ بنیاد شهید حمایت و قدردانی کردند

در صفحه ۲

پیام های تسلیت رئیس جمهور، رئیس مجلس و نخست‌وزیر به مناسبت درگذشت آیت‌الله قاضی

در صفحه ۳

صبح امروز :

خبرنگاران رسانه‌های خارجی از اردوگاه اسرای عراقی مهرآباد بازدید کردند

در صفحه ۲

گزارش اختصاصی اطلاعات از چگونگی و جزئیات سقوط فضاپیمای «چلنجر»

در صفحه ۱۷

اطلاعات — ویژه دهه فجر

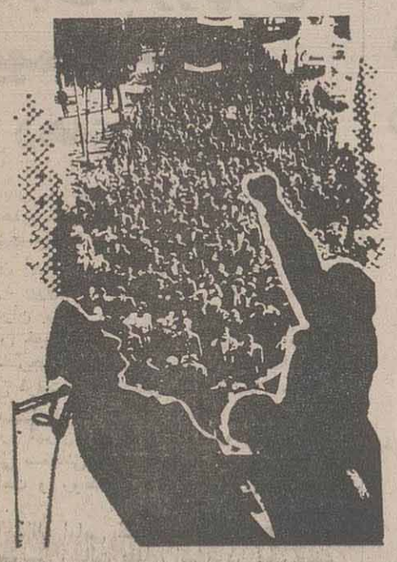

حجت‌الاسلام رحمانی مسئول واحد بسیج مستضعفین سپاه پاسداران انقلاب اسلامی :

تعداد لشگرهای شرکت کننده در مانور سراسری دههٔ فجر به ۲۶۰ لشگر افزایش یافت

واحد گشتی رزمی نیروهای اسلام، پس از نفوذ به مواضع دشمن در منطقه‌ی عملیاتی پیرانشهر، بدون درگیری، با بدست آوردن غنائمی به پایگاه خود مراجعت کرد

در صفحه ۲۲

واحد تانک دشمن در مناطق حسینیه و جفیر، با آتش رزمندگان اسلام متوقف شد

مردم خوزستان، پیکر پاک آیت‌الله قاضی را با شکوه خاصی در اهواز تشییع کردند

در صفحه ۲

از سوی مدیر کل گزینش دانشجو

جزئیات بیشتری از چگونگی برگزاری کنکور ۶۵ اعلام شد

★ چگونگی شرکت داوطلبان شهرستانی و عشایر در سهمیه‌ی کنکور مشخص شد.

★ نتایج کنکور سال ۶۵، در شهریورماه همان سال اعلام می‌شود.

★ منابع مطالعاتی برای شرکت در کنکور، مشخص شد.

در صفحه ۲

شهرداری کرج

عوارض سالانه اتومبیل

۱۳۶۴

اطلاعیه مهم شهرداری کرج

درمورد برچسب مخصوص عوارض اتومبیل از طریق پست سفارشی

در صفحه ۵

بسمه تعالی

تعهدات سازمان تأمین اجتماعی

۱ـ حوادث و بیماریها

۲ـ بارداری

۳ـ غرامت دستمزد

۴ـ از کار افتادگی

۵ـ بازنشستگی

۶ـ مرگ

تبصره: مشمولین این قانون از کمکهای ازدواج و عائله‌مندی طبق مقررات مربوط برخوردار خواهند شد.

۱۲ بهمن سالروز ورود حضرت امام امت به میهن اسلامی میمان بر همگان مبارکباد

دفتر نمایندگی سازمان تبلیغات اسلامی (ستاد تبلیغات)

دفتر روابط عمومی سازمان تأمین اجتماعی

شرکت ملی نفت ایران

بسمه‌تعالی

روابط عمومی پخش شرکت ملی نفت اعلام کرد:

به‌اطلاع کلیه شهروندان تهران و کرج و شهرری و بخشداری شهریار که دارای شوفاژ می‌باشند و از سوخت حرارتی گازوئیل استفاده می‌نمایند و تاکنون موفق بدریافت سهمیه کوپن نفت سفید سال ۶۵ خود نشده‌اند می‌توانند تا تاریخ ۲۱ر۱۱ر۶۴ روزهای اداری از ساعت ۲ الی ۶ بعد از ظهر و پنجشنبه‌ها از ساعت ۱ الی ۵ بعد ازظهر بادردست داشتن :

۱) اصل دفترچه بسیج اقتصادی و شناسنامه‌های خانواده

۲) فتوکپی صفحه اول دفترچه بسیج اقتصادی (صفحه مخصوص عکس وآدمکدار) به شعب بانک صادرات بشرح زیر مراجعه نمایند:

منطقه	شماره	نام شعبه	آدرس
۱۱مرکز شهر	۶۲	سرچشمه	خیابان مصطفی خمینی، پائین‌تر از مدرسه شهید مطهری
۱۱ مرکز شهر	۲۲۰	میدان ۳۱ شهریور	حسن‌آباد قبلی
۱۲ شمال تهران	۳۸۵	میدان تجریش	خیابان دکتر شریعتی
۱۲ شمال تهران	۵۴۶	پاسداران	چهارراه دولت
۱۲ شمال تهران	۵۶۲	دکتر مفتح	خیابان طالقانی ـ چهارراه دکتر مفتح
۱۲ شمال تهران	۸۸۳	ضرابخانه	اول خیابان پاسداران ، سه‌راه ضرابخانه
۱۲ شمال تهران	۱۲۶۳	سه‌راه نشاط	خیابان دولت ، سه‌راه نشاط
۱۲ شمال تهران	۱۵۴۸	جماران	خیابان شهید باهنر ، میدان جماران
۱۲ شمال تهران	۲۳۸۵	میدان اندرزگو	چیذر سابق
۱۲ شمال تهران	۲۵۶۴	بلوار کشاورز	نزدیک ساختمان سامان
۱۳شرق تهران	۱۴۸	تهرانپارس	فلکه دوم تهرانپارس
۱۳شرق تهران	۴۰۹	قاسم‌آباد	خیابان دماوند ، ایستگاه قاسم‌آباد
۱۳شرق تهران	۵۱۴	صد دستگاه	خیابان پیروزی
۱۳ شرق تهران	۵۶۹	سه راه زندان	خیابان شریعتی ، نبش خیابان پلیس
۱۳ شرق تهران	۲۶۰۶	میدان رسالت	میدان رسالت
۱۴ جنوب تهران	۱۲۹	وحدت اسلامی	خیابان مولوی ، چهارراه وحدت اسلامی
۱۵ غرب تهران	۱۳۵۵	زیباشهر	خیابان آیت‌الله کاشانی انتهای بلوار
۱۵ غرب تهران	۱۸۵۱	مهرشهر	۱۲ کیلومتری کرج
۱۵ غرب تهران	۱۶۵۲	دانشگاه صنعتی شریف	جنب دانشگاه صنعتی شریف
۱۵ غرب تهران	۲۳۷۹	برق آلستوم	خیابان ستارخان ، مقابل برق آلستوم
۱۵ غرب تهران	۲۴۲۷	گوهردشت (رجائی‌شهر)	۵ کیلومتری کرج
۱۵غرب تهران	۲۲۹۷	بهار	کرج ـ خیابان قزوین ـ نبش بهار

توضیح آنکه شعب اعلام شده توزیع کننده کوپن نفت سفید خانوارهای گازسوز بقوت خود باقی میباشد م‌الف ۲۷۴۵۰

بسمه‌تعالی

والفجر ولیال عشر

مانور لشگر های احتیاط قدس شهرستان کرج

زمان : سه‌شنبه ۱۵ر۱۱ر۶۴ ساعت ۹ صبح

مکان: کرج اتوبان کمربندی هفتم تیر نرسیده به تقاطع شهید چمران

ازامت شهیدپرور شهرستان کرج دعوت میشود جهت مشایعت رزمندگان اسلام درمانور پرشکوه این شهرستان راس ساعت مذکور در محل فوق حضوربهمرسانند .

سپاه پاسداران انقلاب اسلامی منطقه یك ثارالله

بسمه تعالی

جناب آقای میرمهدی معاون محترم حقوقی وامور مجلس وزارت امورخارجه

بانهایت تاسف درگذشت پدر بزرگ گرامیتان مرحوم حاج شیخ عبدالحسین ارشدی را به جنابعالی وخانواده محترمتان تسلیت عرض می‌نمائیم.

وزارت امور خارجه جمهوری اسلامی ایران

قابل توجه متقاضیان دوره کارآموزی گروه ملی صنعتی فولاد ایران

به‌علت تصادف روزهای توزیع کارت آزمون ورودی، با ایام مبارک دهه‌فجر و شرکت برادران دربرنامه‌های این ایام، توزیع کارت به روز های ۲۳و۲۴ر۱۱ر۶۴ در ساعات اداری موکول میشود.

محل توزیع کارت وزارت معادن و فلزات دفتر آموزش و تجهیز نیروی انسانی است .

ضمنا تاریخ برگزاری امتحان روز جمعه ۲۵ر۱۱ر۶۴ خواهد بود که محل امتحان در موقع توزیع کارت باطلاع خواهد رسید .

شرکت ملی نفت ایران

روابط عمومی پخش شرکت ملی نفت اعلام کرد:

باطلاع کلیه شهروندان عزیز تهرانی میرساند که بمنظور سهولت در امر سوخت رسانی

تلفن های شماره ۷۶۳۰۵۵ ، ۷۶۳۰۵۷ و ۷۵۳۲۱۷

به‌صورت شبانه روزی آماده پاسخگوئی به سئوالات شما می‌باشد . ۲۷۱۵۳ رم‌الف

دیدگاه

از دیده خون دل همه بر روی ما رود

به‌خاطرم نمی‌آید که دقیقا چه وقت بود. شاید سال ۶۲ همین وقتها ، پائیز یا زمستان . دزفول موشک خورده بود. به‌همراه جمعی از نمایندگان و به همت آقای زرهانی به دزفول رفتیم . دزفول تا به امروز بیش از صدو پنجاه موشک خورده است و تاآن‌روز می‌گفتند تعدادموشک‌ها بیش از صد بوده است . بقیه در صفحه ۲۴

بدینوسیله به‌اطلاع بستگان و دوستان و آشنایان میرسانیم

بمناسبت شب هفت مرحومه سیده حاجیه طاهره احمدی مجلس یادبودی از ساعت ۴الی۶ بعد از ظهر روز سه‌شنبه ۱۵ر۱۱ر۶۴ در منزل آنمرحومه واقع در خیابان شهید دستگردی (ظفر سابق) نبش بزرگراه مدرس پلاک ۲۴۱ برگزار میگردد

احمدی ـ پورکاظمی ـ رحیمی ـ تهرانچی

درگذشت عالم ربانی و مجاهد نستوه آیت‌الله سید مجدالدین قاضی امام جمعه دزفول را بحضور حضرت ولی‌عصر (عج) و نایب برحقش حضرت امام خمینی و مردم شهیدپرور دزفول تسلیت عرض می‌نمائیم

هیئت مدیره و کارکنان قند دزفول

اطلاعیه

شرکت سهامی خاص رنا

(تحت پوشش وزارت بازرگانی)

بدینوسیله به اطلاع میرساند که شماره تلفنهای این شرکت به ۹ـ۹۹۳۴۴۸ و ۲ـ۹۹۲۷۸۰ و ۹۹۳۹۲۳ تغییر یافته است

آگهی مزایده شرکت صنعتی سپنتا (کارخانجات اهواز)

رجوع به صفحه ۴

آگهی مزایده دانشگاه شهید بهشتی

رجوع به صفحه ۱۴

اطلاعیه

شرکت بیمه آسیا

صفحه ۵

اطلاعیه انجمن اولیاء و مربیان به مناسبت ایام ا... دهه‌فجر

رجوع به صفحه ۱۴

آ ـ ۲۳۸۵۹

قابل توجه دارندگان سهام شرکت ایران دوچرخ در صفحه ۱۳

دو فقره چک بشماره‌های ۰۹۸۳۹۳ تاریخ ۱۷ر۱۱ر۶۴ و ۰۹۸۳۹۴ تاریخ ۱۵ر۱۱ر۶۴ بانک ملت شعبه قلهک مفقود شده و از درجه اعتبار ساقط است.

باتقدیم نامه‌ای بمحضر امام امت

۱۵۰ تن از نمایندگان مجلس از تلاشهای حجت‌الاسلام کروبی در ادارهٔ بنیادشهید حمایت وقدردانی کردند

● یکصد و پنجاه تن از نمایندگان مجلس شورای اسلامی ، با ارسال نامه‌ای به محضر امام امت ، از تلاش‌های شبانه‌روزی حجت‌الاسلام والمسلمین آقای کروبی برای‌اداره امور خانواده های معظم شهداء، اسرا ،مفقودین و جانبازان، حمایت و قدردانی کردند .

متن نامه نمایندگان به محضر امام امت به شرح زیر است :

بسمه‌تعالی- محضر مقدس حضرت امام خمینی رهبرکبیر انقلاب اسلامی ایران ، ارواحنالهالفداء

بعد از سلام و التحیات و عرض خالصانه‌ترین ارادت‌ها، همانطوری که حضرت عالی استحضار دارید ، اداره امور خانواده های معظم شهدا و اسرا و مفقودین و جانبازان عزیز ، گرچه از قداست خاصی برخوردار است ، در عین حال از مشکل‌ترین امور تلقی میشود . در این وادی،حضرت حجت‌الاسلام‌و المسلمین جناب آقای کروبی با درایت و متانت وشکیبایی خاصی ، به بهترین وجه ، در اداره آن موفق بوده است و شب از روز ، در جستجوی رضایت خانواده های معظم شهدا که رضای باریتعالی است ، بازنمی‌شناسد.

ما ، نمایندگان امضاء کننده که در جهارسوی مملکت شاهد توفیق و تلاش این نهاد مقدس هستیم ، برخود فرض دانستیم بدین‌وسیله رضایت خانواده های شهدا که چشم و چراغ این مملکت اسلامی هستند ، را از بنیاد شهید کمابتدبیر جناب آقای کروبی اداره‌میشود، اعلام ، خالصانه از زحمات بی‌دریغ شبانه روزی نماینده محترم آن حضرت تقدیروتشکر به عمل آورده ، از خداوند متان طول عمر باعزت برای‌امام عزیزمان آرزو می‌نمائیم .

مردم خوزستان، پیکر پاک آیت‌الله قاضی را باشکوه خاصی در اهواز تشییع کردند

★ ائمه جمعه و جماعات شهرهای مختلف استان ، استاندار خوزستان ، فرماندهان نظامی و انتظامی منطقه ،در این مراسم ، شرکت‌داشتند

اهواز- خبرنگاراطلاعات: ساعت ۸ صبح امروزطی مراسمی‌با حضور یکپارچه امت حزب‌الله شهرهای مختلف خوزستان، که از صبح دیروزبه تدریج‌به‌شهر اهواز روی آورده‌بودند ، پیکر پاک آیت‌الله قاضی امام جمعه دزفول دراهواز تشییع شد.

در این مراسم که حجت‌الاسلام‌موسوی‌جزایری نماینده امام و امام جمعه اهواز و عده‌ای‌ازائمه‌جمعه‌و جماعات شهرهای مختلف استان خوزستان ، جنتی استاندارخوزستان،دادستان انقلاب وعمومی اهواز و حکام شرع، مدیران کل ادارات دولتی ونهادهای انقلابی‌و فرماندهان‌نظامی وانتظامی منطقه حضور داشتند، پیکر پاک حضرت آیت‌الله سید مجدالدین قاضی از مقابل بیمارستان شهید رجایی تا حسینیه اعظم اهواز تشییع شدواز آنجا به دزفول‌انتقال یافت.

بنا به گزارش خبرنگار اطلاعات از دزفول‌پیکرپاک این عالم ربانی- بعد از ظهر امروز در گلستان شهدای دزفول به خاک سپرده خواهد شد.

امروز شهر دزفول یک پارچه تعطیل بود ودر این شهرمزای عمومی اعلام شده بود.

دیدار اعضای جامعه‌ی روحانیت مبارز تهران با میهمانان خارجی دهه‌ی فجر

● سرویس سیاسی: در دومین روز از مراسم بزرگداشت دهه‌ی فجر انقلاب اسلامی، میزگردی تحت عنوان روحانیت و انقلاب اسلامی،با حضوردانشمندان و صاحبنظران ایرانی و خارجی شرکت‌کنندهدر مراسم هفتمین سالگرد پیروزی انقلاب اسلامی، شب گذشته‌در هتل لاله‌ی تهران برگزار شد.

به‌گزارش خبرنگار ما در این میزگرد، ابتداء یکی از میهمانان خارجی، اشعاری‌در تجلیل‌از انقلاب‌اسلامی و امام خمینی قرائت کرد. سپس حجت‌الاسلام محلاتی نماینده‌ی امام در سپاه پاسداران وعضو شورای‌مرکزی روحانیت مبارز تهران، پیرامون نقش روحانیت در انقلاب اسلامی سخنانی ایراد کرد و تاکید کرد که اگر رهبری امام امت و روحانیت نبود، انقلاب اسلامی پیروز نمی‌شد.

سپس آیت‌الله امامی کاشانی ،عضو فقهای‌شورای نگهبان ، به بررسی رسالت علمای اسلام در عصرحاضر پرداخت و با استناد به آیاتی از کلام‌الله مجید، تاکید کرد که سیاست از دین اسلام تفکیک‌ناپذیر است.

وی در بخشی از سخنانش بااشاره به نقش‌علمای اسلامی در نهضت های‌آزادیبخش تاریخ معاصرکشور- های اسلامی بویژه در انقلاب اسلامی اظهار داشت:

علمای اسلامی باید با نشان دادن حقیقت قرآنو معنویات اسلام، رهبری بیش‌از یکمیلیارد مسلمان دنیا را که امروز تحت سلطه‌ی استعمارگران‌هستند، به‌دست گرفته و آنان را بسوی رهایی از چنگال استعمار و استبداد هدایت کنند.

در ادامه‌ی این مراسم آیت‌الله جنتی طی‌سخنانی به بحث پیرامون ویژگی های انقلاب اسلامی وتفاوت آن بادیگر نهضت‌های اسلامی پرداختو اظهارداشت:

امام خمینی با تصمیم‌گیری های بموقع و آگاهانه و هدفگیری صحیح به طرف رگ های حساس و نقطه- ضعف‌های دشمن، توانستند ظرف مدت ۱۵سال انقلاب اسلامی را به پیروزی برسانند واین یکی‌از ویژگی‌های فوق‌العاده و بی‌نظیر انقلاب اسلامی است.

در ادامه‌ی این میزگرد، استاد عمید زنجانی‌عضو شورای مرکزی روحانیت مبارز طی سخنانی، عوامل اصلی موفقیت روحانیت مبارز را در انتقال فرهنگ اسلامی به توده های مردم، رهبری مردمی امام خمینی، بهره‌گیری صحیح‌ازمساجد، حوزه‌های علمیه‌و دانشگاهها توصیف کرد.

در پایان این میزگرد، اعضای شورای مرکزی روحانیت مبارز تهران به پرسش های شرکت‌کنندگان پاسخ گفتند.

برگزاری کنفرانس فیزیک و ریاضی در مرکز آموزشی فرزانگان

● سرویس اجتماعی- مرکز آموزشی فرزانگان علامه‌حلی وابسته به دفتر آموزش کودکان و دانش- آموزان استثنایی کنفرانسی تحت عنوان فیزیک و ریاضی برگزار می‌نماید.

به‌گزارش روابط عمومی‌وزارت آموزش‌و پرورش، این کنفرانس‌باهمکاری‌استادان دانشگاه،فارغ‌التحصیلان و دانش‌آموزان این مرکز ترتیب یافته است که از فردا یکشنبه الی ۲۰بهمن‌ماه همه روزه بجز ایام تعطیل از ساعت ۱۱ الی ۱۴ در محل این مرکز آموزشی برگزار می‌شود.

برگزاری مسابقه قرائت قرآن

بمنظور بزرگداشت ایام‌الله دهه فجر و گرامیداشت هفتمین سالگرد پیروزی انقلاب اسلامی، یکشنبه‌شب یکدوره مسابقه قرائت قرآن مجید بین دانش آموزان مدارس شرق‌تهران‌درمسجد- الاقصی درتهران‌پارس‌برگزار شد .

در این مسابقات که‌جمعی از اقشار مختلف مردم و نماینده ورامین در مجلس شورای اسلامی حضور داشتند ، نفرات برتر این مسابقه مورد تشویق قرار گرفتند .

در ایام‌الله مبارک دهه فجر همه شب مراسم ویژه‌ای در این مسجد برگزار می - شود .

از سوی مدیر کل گزینش دانشجو

جزئیات بیشتری از چگونگی برگزاری کنکور سال ۶۵ اعلام شد

● سرویس اجتماعی: نتایج‌آزمون‌گزینش‌دانشجوی سال آینده‌ی دانشگاه‌ها و موسسات آموزش عالی در شهریور ماه ۶۵ اعلام خواهد شد تا دانشجویان بدون تاخیر در کلاس‌های درس حضور یابند.

مهندس سید مهدی میرشمسی مدیر کل گزینش دانشجو طی گفتگویی ضمن اعلام این مطلب اظهار داشت:

چون برای ثبتنام از داوطلبان کنکور سال آینده دوماه زودتر از سال‌های گذشته اقدام کرده‌ایم، طبق برنامه‌ی زمان‌بندی پیش‌بینی شده، نتایج کنکور ۶۵ در شهریورماه همان سال اعلام می‌شود تا پذیرفته‌شدگان، بموقع به کلاس‌های درس بروند.

وی همچنین در مورد نحوه‌ی تکمیل‌مدارک‌ثبتنام متقاضیان ورود به دانشگاهها گفت:

از آنجایی که برای توجیه و راهنمایی‌داوطلبان، یکسری برنامه‌های رادیو وتلویزیونی درنظر گرفته شده است که طی آن کلیاتی در مورد شرایط ثبتنام ، نحوه‌ی تکمیل و ارسال مدارک و فرم ثبتنام بیان‌می- شود، و به شرکت کنندگان آزمون ۶۵ توصیه می‌شود حتما پیش از اقدام به ثبتنام و تکمیل مدارک، این برنامه‌ها را ببینند تا نقص و اشتباهی‌در مدارک‌ارسالی و فرم مربوطه پدید نیاید.

وی سپس در مورد چگونگی برگزاری این‌آزمون گفت: امتحان عمومی و اختصاصی گزینش دانشجوکه در نیمه‌ی اول تیرماه آینده برگزار خواهد شد، در دو جلسه‌ی جداگانه ولی پیاپی و با فاصله‌کمی‌ازهم‌صورت می‌گیرد و کارت‌های ورودی نیز چند روز جلوتر از آن توزیع می‌شود.

مهندس میرشمسی در مورد منابع مطالعاتی شرکت‌کنندگان در کنکور گفت : منابع مطالعه، کتب دبیرستانی است و سئوالات این امتحان‌نیزدرچارچوب دروس دبیرستانی طرح خواهد شد.

سهمیه‌بندی مناطق در آزمون گزینش دانشجوی دانشگاهها موضوع دیگری بود که مدیرکل گزینش دانشجو، پیرامون آن اظهار داشت: باتوجه‌به‌بررسی‌ها و آمارگیری‌های انجام شده، اساس گزینش دانشجو انتخاب مستعدترین متقاضیان خواهد بود، نه فقط بها معلومات‌ترین آنها. به همین منظور امسال برخلافسال گذشته که شهرستانها را در پنج منطقه قرار می‌دادیم، حدود پانصد بخش را درپنج منطقه برحسب امکانات آموزشی آنها تقسیم بندی کرده‌ایم که ظرفیت گزینش دانشجو در هریک از این مناطق نیز به‌نسبت شرکت کنندگان منظور خواهد شد .

وی سپس اضافه کرد: برای استفاده از سهمیه‌ی مناطق در کنکور گذشته، محل اخذ دیپلم مورد نظر بود، ولی امسال جهت استفاده از این سهمیه ، داوطلب باید سال اخذ دیپلم و سال ماقبل دیپلم را در آن بخشی باشد که می‌خواهد از سهمیه‌ی آن استفاده نماید . برای این امر شخص باید در فرم مربوطه، محل یا محل‌های اخذ مدارک تحصیلی این دوسال را قید نماید که البته نیازی نیست که داوطلب شخصا منطقه‌ی خود را مشخص‌نماید، بلکه با قید کردن محل‌های اخذ مدارک تحصیلی این دو سال تحصیلی توسط آنها ما خودمان منطقه‌ی داوطلب را مشخص می‌نماییم .

وی افزود : داوطلبان استفاده از سهمیه‌ی مناطق باید این فرم را از دفترچه‌ی راهنما جدا کرده و به تایید آموزش و پرورش منطقه‌ی مربوطه برسانند .

مهندس میرشمسی افزود : اگر فردی یک سال از این دوسال را در منطقه‌ی مرفه و سال دیگر رادرمنطقه‌ی محروم تحصیل‌کرده باشد ، چنین شخصی در منطقه‌ی مرفه قرار می‌گیرد . ضمنا عشایر بدون توجه به‌محل‌های اخذدیپلم وسوم متوسطه می‌توانند درسهمیه‌ی مناطق محروم شرکت نمایند که باید فرم‌مخصوص‌را‌ازجهاد سازندگی گرفته و ارسال نمایند .

وی در خاتمه درخصوص ظرفیت سال آینده‌ی دانشگاهها و موسسات آموزش عالی گفت : با تصویب طرح استفاده‌ی تمام وقت از خدمات استادان ، ظرفیت دانشگاهها افزایش خواهد یافت .

ملاقات فرمانده‌ی نیروی هوایی با جانبازان جنگ تحمیلی

● پرسنل نیروی‌هوایی، دومین روز دهه‌ی فجر رادر محل نمازخانه ستاد این‌نیرو گرامی داشتند .

به‌گزارش خبرنگار ما، در این مراسم که فرمانده‌ی نیروی هوایی ، سرپرست سازمان عقیدتی ـ سیاسی‌این نیرو و جمع کثیری‌ازپرسنل نیروی هوایی حضور داشتند،حجت‌الاسلام محمد- تقی فلسفی طی سخنانی با اشاره‌به این‌ایام‌سرنوشت‌ساز در تاریخ میهن اسلامی‌اظهار داشت :

نیروهای مسلح‌و روحانیون خود نباشند ، این مساله پایمنی بیشتر از سایر مردم بخطر بزرگی برای کشور بشرایط‌موجودخواگاهی خواهد بود . داشته باشند . زیرا اگرآگاه در پایان این مراسم به حوادث ووقایع زمان نمایندگان منتخب پرسنل

پایگاه‌های نیروی هوایی با جانبازان انقلاب مستقر در٤ بیمارستان۵۰۱ ارتش‌حضور یافته و با جانبازان جنگ تحمیلی ملاقات کردند .

فرماندهان و مسئولین در

بصدور بیانیه‌ای

مواضع کمیسیون سیاست خارجی مجلس نسبت به اجلاس کمیته ویژه «اوپک» اعلام شد

روابط عمومی مجلس شورای اسلامی، در اطلاعیه‌ای، متن بیانیه کمیسیون سیاست خارجی، مجلس شورای اسلامی ، را به اجلاس کمیته ویژه «اوپک» که در وین تشکیل خواهد شد، به این شرح ، اعلام کرد :

ابعاد جدید سیاستهای نفت‌خواران جهانی علیه کشورهای صادرکننده نفت عضو «اوپک»، مستلزم همفکری و عمل قاطع از سوی کشورها ، در جهت تامین منافع ملتها و به بزنبست کشاندن این توطئه‌ها است . لذا ، کمیسیون سیاست خارجی مجلس شورای اسلامی، تاکید برموارد زیر را لازم می‌داند :

۱- تقلیل تولید اعضای «اوپک» و آمادگی تحمل عوارض اقتصادی آن که بی‌شک کوتاه مدت می‌باشد ، راه اساسی مقابله با این توطئه‌ها بوده و هرگونه تردید در این امر ، منجر به تضعیف حربه سقف تولید در برابر این تهاجم تازه استکباری خواهد بود .

۲- جنگ قیمتها ، یک حرکت مشخص سیاسی علیه کشورهای مستضعف صادر کننده نفت می‌باشد و بدون الویت دادن به ملاحظات بلند مدت سیاسی «اوپک» و منافع ملتها ، مقابله با آن امکان‌پذیر نیست .

۳- تاکید برضرورت هماهنگی تصمیمات «اوپک» در زمینه تولید ، با تفاهمات بین‌المللی در این‌باره از سوی عربستان سعودی ، یک هماهنگی آشکار با این توطئه وبهانه‌ای برای لطمه‌زدن به‌اقدام هماهنگ کشورهای عضو «اوپک» می‌باشد .

۴- عدم مشارکت کامل کشورهای عضو «اوپک» در مقابله با این توطئه ، خروج آشکار از حیطه منافع ملتها بوده و در این زمینه، از کشور عربستان سعودی، باتوجه به حجم تولید آن ، انتظار بیشتری می‌رود .

۵- لازم است ، وزارت امور خارجه باعنایت کامل به اهمیت سیاسی موضوع ، روابط خود با کشورهایی راکه به هرنحو در تسهیل روند توطئه نقش‌موثر به عهده دارند، مورد تجدید نظر قرار داده و سیاست لازم را اتخاذ نمایند .

فرستنده ورله جدید تلویزیونی مرکز شهرکرد آغاز بکار کرد

اصفهان ـ بمنظور بهبود کیفیت تصویر تلویزیونی با تلاش مشترک واحد تعمیرات و نگهداری فرستنده‌های تلویزیونی منطقه اصفهان و واحدگسترش‌شبکه، دردومین روز از دهه فجر فرستنده جدید تلویزیونی برنامه اول مرکز شهرکرد باند «یو اچ اف» بر روی کانال ۳۴با قدرت تشعشع ۱۴۰۰ وات آغاز بکار کرد.

براساس این گزارش همزمان رله جدید برنامه اول منطقه شهرکرد با قدرت تشعشع ۲ کیلووات بر روی‌کانال ۶ «یو ـ اچ ـ اف» نصب و راه‌اندازی شد .

خبرنگاران رسانه‌های خارجی از اردوگاه اسرای عراقی مهرآباد بازدید کردند

● سرویس سیاسی: در سومین روز از دهه‌ی مبارک فجر ، جمعی از خبرنگاران داخلی و خارجی رسانه‌های همگانی از اردوگاه‌اسرای‌عراقی مهرآبادبازدید کردند. به گزارش خبرنگار ما، ابتدا یکی ازمسئولین ادوگاه وضعیت اردوی اسرای عراقی رابرای خبرنگاران تشریح کرد و گفت : در این اردوگاه تعدادی از اسرای جوان عراقی که درحدود ۱۴ الی ۲۰ سال سن دارند بسر می‌برند . در اینجا برنامه‌های خاص فرهنگی و ورزشی و کار در کارگاه‌های مختلف برای آنها درنظر گرفته شده است . وی افزود : در این اردوگاه، اسرایی که مایل به کار کردن باشند ، در کارگاه‌های مختلف از قبیل خیاطی ، نجاری و غیره به‌کار گمارده می‌شوند و بابت آن نیز مزد دریافت خواهند کرد . وی گفت کلیه‌ی لوازم و وسایل شخصی ازسوی نیروی هوایی‌جمهوری اسلامی ایران‌دراختیاراسرا‌قرارمی‌گیرد. اگر چنانچه اسرا احتیاج به وسایل بیشتری داشته باشند ، با پولی که دراختیار دارند تهیه خواهند کرد. براساس همین گزارش، آنگاه خبرنگاران از محل‌های مختلف اردوگاه‌از جمله سالن اجتماعات آنان بازدید کردند. اسرا به‌هنگام ورود خبرنگاران به سالن با شعارهای مختلف تنفر و انزجار خود را نسبت به صدام و حزب بعث عراق ابراز داشتند . آنگاه جمعی از اسرای جوان عراقی سرودی در وصف ۲۲ بهمن سالگرد پیروزی انقلاب اسلامی آجرا کردند و نیز نمایشنامه‌ی کوتاهی توسط چندتن ازاسرای عراقی اجرا شد .

توسط وزیر کشاورزی

جوایز گندمکاران نمونه استان اصفهان اهداء شد

جوایز گندمکاران نمونه شهرستان های استان اصفهان بعداز ظهر روز شنبه گذشته همزمان با آغاز دهه فجر توسط دکتر عباسعلی زالی وزیر کشاورزی اهداء شد و هریک از گندمکاران نمونه که در امر کشت و برداشت ، جذب آموزش و نگهداری ادوات کشاورزی به تشخیص اداره کشاورزی نمونه شناخته شده‌اند مبلغ یکصدهزارریال جایزه نقدی دریافت کردند.

وزیر کشاورزی همچنین در جمع گندمکاران نمونه استان اصفهان در رابطه با لزوم کاهش واردات و بالابردن تولیدات سخنانی ایراد کرد و اظهار داشت : نظام جمهوری اسلامی خود را موظف می‌داند امکانات کار و رفاهی شما را فراهم نماید وشما هم باید همانطور که رزمندگان در جبهه قدرتهای بزرگ را به زانو درآوردند، سعی کنید هرچه بیشتر از وابستگی کشور به خارج بکاهید .

تونل بزرگ «هاردنگ» درمسیر جاده اصفهان ـ شهرکرد افتتاح شد

اصفهان- طی مراسمی باحضور معاونین عمرانی استانداری‌ها ومدیران کل راه‌وترابری استان‌های اصفهان وچهارمحال وبختیاری، نماینده مردم لنجان در مجلس شورای‌اسلامی وجمعی ازمسئولین، تونل‌بزرگ«هاردنگ» درمسیر جاده اصفهان، شهرکرد افتتاح شد.

به گزارش خبرگزاری جمهوری اسلامی این تونل کمدارای ۹۵۰ متر طول، ۹٫۵ متر عرض و۶٫۴متر ارتفاع می‌باشد وتاکنون سقف وبتون‌ریزی ۶۵۰ متر آن بپایان رسیده است قسمتی از عملیات اجرایی پروژه عظیم راه اصفهان- چهارمحال وبختیاری و خوزستان می‌باشد که جهت اجرای آن تاکنون‌به‌همراه احداث شمع‌هاوقسمتی ازپایه‌های یک پل بزرگ باطول ۲۴۰ متر برروی‌رودخانه زاینده‌رود درمسیر این جاده، یک میلیارد و۱۲۰ میلیون ریال هزینه شده است و بهره‌برداری ازآن درآینده در ارتباط این جاده بسیار موثر خواهد بود .

اخبار کوتاه

دیدار استاندار جدید هرمزگان با آقای هاشمی رفسنجانی

روابط عمومی مجلس شورای اسلامی اعلام کرد : آقای نصرت‌الله‌تاجیک استاندارجدید هرمزگان مصر دیروز(یکشنبه) با حجت‌الاسلام والمسلمین هاشمی رفسنجانی رئیس‌مجلس شورای اسلامی دیدارو گفتگو کرد . در این دیدار شمای کلی منطقه هرمزگان و اهمیت سیاسی و حساسیت آن در کنار تنگه استراتژیکی هرمز، مورد بحث قرار گرفت .سپس آقای هاشمی رهنمود های لازم را درزمینه های‌گوناگون از جمله کار های عمرانی و رفع مشکلات عمادی منطقه ارائه کرد .

استاندار هرمزگان با نخست‌وزیر دیدار کرد

● سرویس سیاسی: استاندارجدید استان‌هرمزگان عصر دیروز با مهندس میرحسین موسوی نخست‌وزیر دیدار و پیرامون مسائل و مشکلات استان هرمزگان با وی گفتگو کرد. در این دیدار نخست‌وزیر از مسئولین دستگاه‌های اجرائی استان خواست ، توجه و دقت نظر خود را به سمت ایجاد تاسیسات زیربنائی برای خدمت به محرومین و حل مشکلات آنان متمرکز کنند. مهندس موسوی همچنین بر لزوم برنامه‌ریزی و پی‌گیری کارهای اجرایی و استفاده از نیروهای جوان ، مومن و بالنده ، شرکت نیروهای مردمی در پیشبرد کارها و هماهنگی دستگاه‌های اجرایی استان به استانداران تاکید کرد .

دیدار با رئیس‌مجلس شورای اسلامی

روابط عمومی مجلس‌شورای اسلامی اعلام کرد : آقای صادقی مدیر عامل فروشگاه های زنجیره‌ای قدس باتفاق تنی چنداز مسئولین فروشگاه های مزبور با حجت‌الاسلام- والمسلمین هاشمی رفسنجانی ملاقات کردو گزارشی‌مبسوطی از فعالیت هاوکار های جاری فروشگاه های زنجیره‌ای رابه استحضارایشان‌رساند.سپس آقای هاشمی ضمن‌تشکر و قدردانی از زحمات‌کلیه دست‌اندرکاران فروشگاه های قدس ، موفقیت آنها در گسترش این فروشگاه ها به منظور خدمت به مردم وراضی کردن آنان را آرزو کرد .

انتصاب قائم مقام وزیر کشاورزی

روابط‌عمومی وزارت‌کشاورزی اعلام کرد :طی حکمی ازسوی برادر عباسعلی زالی وزیر کشاورزی برادر مهندس‌محمد حسین فاضل به سمت قائم‌مقام وزارت کشاورزی منصوب گردید .

سمینار توجیهی خبرنگاران و نمایندگان اطلاعات در استان یزد

نمایندگان و خبرنگاران اطلاعات در استان یزد که‌به منظور شرکت دریک سمینار آموزشی ـ توجیهی در دفتر سرپرستی اطلاعات در یزد گردآمده بودند بعداز ظهر دیروز برتربت پاک سومین شهیدمحراب آیت‌الله‌صدوقی حضور یافتند و با قرائت فاتحه نسبت به روان این شهید والامقام ودیگرشهدای گلگون کفن انقلاب اسلامی ایران ادای احترام کردند.

در سمینار خبرنگاران اطلاعات در استان یزد تحولات و برنامه‌های جاری و آتی سرویس های خبری روزنامه به تفصیل مطرح‌شد و وظایف سنگین و حساس خبرنگاران رسانه‌های‌گروهی در مقطع حساس کنونی تشریح گردید .

همچنین زمینه گسترش فعالیت های خبرنگاران در سطح شهرها و بخش های مختلف این استان فراهم آمد .

برنامه امشب تلویزیون

★ شبکه‌ی اول

۱۶ـ۳۰ اعلام برنامه‌ها
۱۶ـ۳۵ تلاوت‌آیاتی‌ازکلام‌الله مجید
۱۶ـ۴۵ اخبار به زبان انگلیسی
۱۷ـ۰۰ اخبار ورزشی
۱۷ـ۱۰ اخبار استان و شهرستانها
۱۷ـ۳۰ برنامه‌ی کودکان و نوجوانان
۱۷ـ۵۴ اذان مغرب به افق تهران
۱۸ـ۱۵ طلوع فجر
۱۹ـ۱۵ تقویم تاریخ
۱۹ـ۳۰ اخبارسراسری‌ایران و جهان
۲۰ـ۱۵ سریال آیینه
۲۱ـ۱۵ برنامه‌ی ویژه‌ی گروه دانش
۲۳ـ۰۰ برنامه به زبان عربی (برون مرزی)

★ شبکه‌ی دوم

۱۵ـ۳۰ اعلام برنامه‌ها
۱۵ـ۳۲ تلاوت‌آیاتی‌ازکلام‌الله مجید
۱۵ـ۴۵ برنامه‌ی کودکان و نوجوانان
۱۷ـ۳۰ بررسی وقایع ایران و جهان
۱۸ـ۰۰ اخبار فرهنگی،هنری و اقتصادی
۱۸ـ۰۵ جلوه‌های انقلاب در فرهنگ و هنر
۱۸ـ۴۵ مسابقه‌ی جدول تصویری
۱۹ـ۴۵ ورزش در دهه‌ی فجر
۲۰ـ۱۰ جنگ هنر دهه‌ی‌فجر
۲۰ـ۵۰ پایان شب سیه
۲۱ـ۳۰ تاملی دراصطلاحات سیاسی
۲۲ـ۳۰ اخبارسراسری‌ایران و جهان
سه‌شنبه
شبکه‌ی دوم (برنامه‌ی صبحگاهی)
۸ـ۳۰ اعلام برنامه
۸ـ۳۲ تا ۱۰ـ۳۰ برنامه‌ی کودکان و نوجوانان

«آگهی مزایده»

بنیاد مسکن انقلاب اسلامی درنظر دارد تعدادی‌از اتومبیلهای سواری‌ووانت خودرا ازطریق مزایده بفروش برساند .

زمان بازدید: سه‌شنبه ۱۵ر۱۱ر۶۴ لغایت‌دوشنبه ۲۱ر۱۱ر۶۴ ، از ساعت ۸ـو صبح الی ۱۴ر۳۰

ودیعه: بابت هردستگاه یکصد هزار ریال به صورت چک بانکی در وجه متقاضی

مکان: خیابان‌ولیعصر بالاترازظفر-جنب‌درمانگاه سوانح وسوختگی ـ کوچه شهید بابک‌بهرامی ـ شماره ۲۷

م‌الف ـ ۲۵۶۲۴

بنیاد مسکن انقلاب اسلامی استان تهران

آگهی مجمع عمومی عادی

مجمع عمومی عادی سالیانه شرکت تولیدی خلیج مرکزی (سهامی‌عام)تحت‌پوشش‌سازمان‌صنایع‌ملی‌ایران‌در ساعت ۹صبح روز سه‌شنبه ۲۹ر۱۱ر۶۴ درمحل سازمان صنایع ملی ایران واقع در خیابان دکتر فاطمی نبش پروین اعتصامی گروه ساختمان تشکیل می‌گردد.

دستور جلسه:

۱ـ استماع گزارش هیئت مدیره مجمع‌عمومی
۲ـ استماع گزارش حسابرس و بازرس‌قانونی شرکت
۳ـ بررسی و تصویب صورت مالی منتهی به ۲۱ر۶ر۶۴
۴ـ تعیین بازرس قانونی و روزنامه کثیرالانتشار
۵ـ سایر موارد

هیئت مدیره شرکت تولیدی خلیج مرکزی
آ-۲۳۸۹۸

مراکز فروش انتشارات مؤسسه اطلاعات

عمده فروشی:

۱ـ تهران، خیابان خیام، ساختمان اطلاعات، سازمان شهرستانها
۲ـ تهران، مقابل دانشگاه، خیابان ابوریحان، کتابفروشی اطلاعات
۳ـ تهران، دفتر مرکزی انتشارات امیرکبیر
۴ـ شهرستانها، کلیه نمایندگیهای مؤسسه اطلاعات

تکفروشی:

۱ـ تهران، خیابان خیام ساختمان اطلاعات: تکفروشی روزنامهٔ اطلاعات
۲ـ تهران، کلیه فروشگاههای انتشارات امیرکبیر
۳ـ تجریش، اول خیابان آیت‌الله ملکی، کتابفروشی فردوسی
۴ـ تهران،خیابان مجاهدین انتشارات فردوسی
۵ـ تهران، تقاطع خیابان امام خمینی و ولیعصر،تلفن۶۴۷۷۹۷

برای کسب اطلاع بیشتر با تلفن واحد انتشارات (۳۲۸۴۵۶) تماس بگیرید.

توضیح دادستان عمومی لنگرود

● در پاسخ به‌تذکرنماینده لنگرود در مجلس شورای اسلامی، نامه‌ای‌به شرح‌زیر از سوی دادستان عمومی این‌شهربه روزنامه‌اطلاعات ارسال شده است:

بسمه تعالی: سر دبیر محترم روزنامه اطلاعات

احتراما، درصفحه ۱۱ روزنامه اطلاعات مورخ ۷ر۱۱ر۶۴شماره ۱۷۸۰۰که مشتمل بردرج مذاکرات مجلس شورای اسلامی بوده، در عنوان «تذکرات نمایندگان»، از قول آقای سیدخاوری نماینده لنگرود مطالبی در ارتباط با اینجانب درج‌گردیده است.

اینک، باتوجه به لایحه قانونی‌مطبوعات،خواهشمند است‌دستور فرمائید مراتب زیررا در پاسخ به‌اظهارات نامبرده درج نمایند.

اینجانب یعقوب فرمانبر درحال حاضر، به‌حول و قوه‌الهی، کماکان به عنوان دادستان عمومی‌لنگرود در سنگر مبارزه با متجاوزین به حقوق عمومی مشغول انجام وظیفه هستم‌و اعلام عزل اینجانب که از ناحیه نماینده مزبور منتشر شد ، کذب محض می‌باشد. فوبل للمکذبین- والسلام.

دادستان عمومی لنگرود

به‌منظور اتخاذ یک استراتژی مشترک در قبال بحران کنونی نفت

اجلاس مشترک وزرای نفت ایران، الجزایر و لیبی در طرابلس برگزار میشود

«فوزی شقشوقی» وزیر نفت لیبی روز یکشنبه (دیروز) در طرابلس گفت: وی به همراه وزیران نفت ایران و الجزایر احتمالا روز سه‌شنبه (فردا) جلسه‌ای در طرابلس تشکیل می‌دهند تا طی آن یک استراتژی مشترک در قبال بحران کنونی نفت اتخاذ و خواستار تشکیل یک کنفرانس فوق‌العاده اوپک شوند.

خبرگزاری فرانسه از طرابلس گزارش داد: وزیر نفت لیبی سپس خاطرنشان ساخت کشور متبوع وی موافق با تثبیت دوسطح تولید برای کشور های عضو اوپک «یکی برای دوران تابستان و دیگری برای‌دوره زمستان) می‌باشد، زیرا مصرف نفت در این دو دوره برحسب فصل تغییر می‌کند.

وی که در گفتگویی با خبرگزاری‌فرانسه شرکت‌کرده بود ضمن اشارهبه جلسه‌کمیته‌اوپک‌که امروز(دوشنبه) در وین تشکیل می‌شود خاطرنشان ساخت: این جلسه برای بررسی بحران کنونی تشکیل می‌شود.

وی اضافه کرد: همه متقاعد شده‌اند که بایستی تدابیری برای جلوگیری ازسقوط دردآور قیمت‌های نفت در بازار اتخاذ کرد.

«فوزی شقشوقی» اضافه می‌کند: بایستی تولید خود راجهت حفظ قیمت‌ها کاهش دهیم،زیرا درجلسات قبلی اوپک همه متقاعد شده بودند که باید به تضمین درآمد از این ماده برای نسل آینده ادامه داد.

وزیر نفت لیبی در مورد مسئله قیمت‌ها توضیح داد: باید سعی کرد قیمت‌ها در سطح‌کنونی تثبیت‌شود، بدان معنی که نفت‌خام سبک از نوع «عربیان‌لایت» بشکه‌ای ۲۶دلار باشد.

به گفته «فوزی شقشوقی» تصمیم ونزوئلا برای کاهش قیمت نفت بسیار باعث تاسف است، زیرا این در حالیست که ونزوئلا در حال‌حاضر ریاست سازمان را نیز بعهده دارد.

وی افزود: چنین تصمیمی نبایستی‌بدون مشورت با دیگر کشور های عضو اوپک اتخاذ شود و من شخصا منتظر توضیح دلایل رسمی از سوی همتای ونزوئلایی خود هستم.

وزیر نفت لیبی در پایان گفت: منتظر جلسه روز سه‌شنبه با همتا های ایرانی و الجزایری خود هستم تا ضمن اتخاذ یک استراتژی مشترک تدابیری‌را که‌لازم است برای جلوگیری سقوط قیمت‌نفت بکارگیریم، اتخاذ کنیم.

پیام‌های تسلیت رئیس جمهور، رئیس مجلس و نخست‌وزیر بمناسبت درگذشت آیت‌الله قاضی

★ سرویس سیاسی : بدنبال درگذشت حضرت آیت‌الله قاضی ، پیام های تسلیتی از سوی آقایان سیدعلی خامنه‌ای رئیس جمهوری و هاشمی رفسنجانی رییس مجلس شورای اسلامی و میرحسین موسوی نخست وزیرپیام‌های تسلیتی‌انتشار یافت .

پیام رئیس جمهوری به مناسبت رحلت امام‌جمعه دزفول

بدنبال رحلت عالم بزرگوار آیت‌الله سیدمجدالدین قاضی امام جمعه دزفول پیامی از سوی آقای سیدعلی خامنه‌ای رئیس جمهوری منتشر شد.
متن پیام به این شرح است:
بسم‌الله‌الرحمن‌الرحیم
اناالله و انا الیه راجعون
باتاسف و تاثر خبر رحلت عالم زاهد و ارسته،بنده خالق و خدمتگزار خلق، مرحوم آیت‌الله سیدمجدالدین قاضی امام جمعه دزفول را دریافت کردم. این روحانی بزرگوار در عین زهد و پارسائی با روحیه‌ای‌پرخروش و مقاوم در همه‌دوران بسیار ناجوانمردانه وبی‌وقفه شهر دلیر و شکست‌ناپذیر دزفول،بسان سنگری‌تصرف‌ناپذیر پرجای ماند و در برابر حملات موشکی وهوائی دشمن ناجوانمردانه به مردم آن خطه درس‌قیام و جهاد و مقاومت آموخت و پشت دشمن زبون‌را فروشکست. آن فقید بزرگوار در عین حال باخوی و خصلت‌مردمی خود به گونه‌ای خستگی‌ناپذیر در سامان بخشیدن به کار آن شهر مقاوم می‌کوشید و پیوسته در کارگشایش گره‌های فروبسته مردم بود.
اینجانب این مصیبت را به پیشگاه حضرت ولی‌عصر اروا‌حنافداء و به حضور امام امت مدظله‌العالی و خاندان جلیل آن مرحوم و نیز به مردم مقاوم جنوب و بالاخص مردم بلندآوازه دزفول تسلیت می‌گویم و علو درجات آن عالم ربانی و مجاهد را از درگاه باری‌تعالی مسئلت می‌نمایم .
سیدعلی خامنه‌ای رئیس جمهوری اسلامی ایران
۱۳ر۱۱ر۶۴

پیام حجت‌الاسلام هاشمی رفسنجانی

ارتحال عالم مجاهد آیت‌الله قاضی امام جمعه دزفول‌را ما، به امت مبارز و قهرمان‌مان ، مخصوصا مردم دزفول ، تسلیت عرض میکنیم ، از طرف همه نمایندگان مجلس شورای اسلامی و مخصوصا از طرف نمایندگان استان‌خوزستان .
همگی آیت‌الله قاضی را می‌شناسیم . ایشان شخصیت کم‌نظیری بود و باآن سن‌زیاد و ضعفی که از لحاظ جسمی داشتند ، روحی جوان و پرنشاط و خستگی ناپذیری‌داشتند. از اعضای موثر مجلس خبرگان بودند و از استوانه های روحانیت کشور و از شخصیت هایی که بانور وجودشان خوزستان را و کشور را روشن میکردند . خداوندبه‌علمای ربانی ما و به همه کسانی که در راه خداوند نیرو مصرف میکنند، توفیق بیشتر عنایت بکند و به روح باعظمت این شخصیت بزرگ ، خداوند رحمت خاص خودش را نازل بفرماید .

پیام تسلیت نخست‌وزیر به مناسبت رحلت آیت‌الله قاضی

درپی رحلت آیت‌الله مجدالدین قاضی نماینده امام و امام‌جمعه دزفول اطلاعیه‌ای از سوی برادر میرحسین موسوی نخست‌وزیر منتشر شد. متن اطلاعیه به شرح زیر است :
بسم‌الله الرحمن الرحیم ـ ضایعه ارتحال عالم ربانی حضرت آیت‌الله سیدمجدالدین‌قاضی رحمت‌الله علیه نماینده امام و امام جمعه دزفول که مرد علم و مبارزه و نمونه صداقت و تقوای الهی بود، موجب تاثر و تالم شدید همه خدمتگزاران دولت شد.
حضرت‌آیت‌... قاضی همواره هادی و مشوق و دوستدار انقلاب و جبهه و جوانان بود و در اوج بمباران رژیم بعث، راهبر صدیق و داعی شفیق مردم به مقاومت و پایداری بود.
فقدان این عالم بزرگ را به محضر مقدس ولیعصر (عج)، امام بزرگوارامت، ملت شریف ایران وبه‌خصوص مردم مسلمان و انقلابی دزفول عزیز و قهرمان و بیت مکرم ایشان تسلیت می‌گوییم‌برای‌آن مرحوم مبرور رحمت واسعه الهی و برای مردم دزفول و خاندان محترم‌ایشان از خداوند متعال طلب صبر و اجر می‌نماییم .

بیوگرافی مرحوم آیت‌الله سید مجدالدین قاضی دزفولی

اهواز ـ آیت‌الله سیدمجدالدین قاضی فرزندمرحوم حجت‌الاسلام‌سید عبدالحسین قاضی در سال ۱۲۷۹ هجری شمسی در یك خانواده روحانی در دزفول متولد شد. خانواده‌ایشان اهل علم و کمال بودند وجد مادری‌ایشان مرحوم آیت‌الله سید محمد باقر قاضی از علما ومراجع زمان خود بود.
آیت‌الله قاضی دزفولی دوران تحصیل را درخدمت اساتیدی‌چون آیت‌الله میرزا محمد علی معزی‌وآیت‌الله حاج شیخ محمد رضا معزی و آیت‌الله حاج سید محمد فاضل‌زاده که از مراجع بزرك دینی بودند، گذراند.
ایشان سپس دروس خارج فقه و اصول را نزد آیت‌الله سید عبدالمهدی قاضی که یکی از شاگردان مرحوم میرزای شیرازی بود، فراگرفت. همچنین سایر مسائل و علوم دینی را نزد مرحوم آیت‌الله حاج شیخ منصور سبط‌الشیخ و آیت‌الله شیخ عبدالحسین عاملی و آیت‌الله شیخ محمد مهدی بیکدلی تلمذ نمود.
آیت‌الله فقید سید مجدالدین قاضی پس از اتمام دوران‌تحصیل، مدتی در دزفول و مدتی در مدرسه‌لرزاده تهران به تدریس اشتغال ورزید و مدتی نیز برای‌درك محضر مراجع زمان آیت‌الله سید محمود شاهرودی، مرحوم آیت‌الله شیخ محمد حسین کاشف‌الغطاء و آیت‌الله سید عبدالله شیرازی به نجف اشرف مشرف شد. همزمان با اوجگیری مبارزات ملت مسلمان ایران برای ملی شدن نفت، ملاقاتهائی با مرحوم آیت‌الله کاشانی داشت و مسائل و مشکلات را باایشان درمیان می‌گذاشت. آیت‌الله قاضی در طول دوران زندگی خود با عوامل رژیم منحوس پهلوی پیوسته در ستیز بود، چنانکه پس از واقعه ۱۵ خرداد که منجر به‌دستگیری‌و تبعید امام امت شد، ایشان به اتفاق گروه دیگری از علماء دزفول در اعتراض به عمل خائنانه رژیم به‌مدت۳۵روزحوزه علمیه ومساجد دزفول‌راتعطیل‌کرده و بیانیه‌های افشاگرانه‌ای علیه رژیم منحط پهلوی‌انتشار داد. در فاصله سالهای ۴۲ تا۵۷ آیت‌الله قاضی در هر فرصت مردم را نسبت به ماهیت پلید رژیم شاه خائن و جنایات آمریکا و دیگر ابرجنایتکاران جهان آشنا می‌کردو در عین حال از وظایف شرعی و دینی خودغافل نمی ماند.
به‌هنگام اوجگیری انقلاب اسلامی ایران به‌رهبری امام‌خمینی، آیت‌الله قاضی به عنوان محوری برای‌هدایت مبارزه‌های مردم به پاخاسته دزفول علیه رژیم ستمشاهی شناخته شد.
مرحوم علامه مجاهد آیت‌الله قاضی با شروع‌جنك تحمیلی علیرغم حملات وحشیانه مزدوران بعثی و فسالتی که عازم ایشان بود، همچنان در سنگر نماز جمعه به اقامه‌نمازو دادن روحیه به مردم مقاوم دزفول می‌پرداخت.
مرحوم آیت‌الله قاضی در طول جنك تحمیلی، برغم کهولت سن در سخت‌ترین شرایط جنگی در حالیکه لباس رزم برتن داشت، از خطوط مقدم جبهه‌های نبرد دیدن می‌کرد و نیازهای مادی و معنوی رزمندگان را جویا می‌شد.
آیت‌الله قاضی همچنین یکی از مدافعان خستگی ناپذیر مردم محروم و مستضعف روستاهای اطراف‌دزفول بود و به کرات شخصا از روستاها دیدن می‌کرد و کمبودهای روستائیان را استفسار می‌نمود.
مرحوم آیت‌الله قاضی باشروع حرکت کاروانهای راهیان کربلا به سوی جبهه‌ها جزء اولین گروهی بود که برای عزیمت به جبهه‌ها اعلام آمادگی کرد و در اولین سری کاروانهای راهیان کربلاعازم جبهه‌های جنوب شد.
لازم به‌توضیح است آیت‌الله سید مجدالدین‌قاضی امام جمعه‌دزفول صبح دیروز به علت بیماری‌دربیمارستان شهید رجایی اهوازدرگذشت را وداع گفت و به رحمت ایزدی پیوست.

نخست‌وزیر، در پایان جلسه‌ی دیروز هیات دولت اعلام کرد:

اوپک باید به‌سمت تثبیت قیمت‌ها حرکت کند

● سرویس سیاسی ـ هیات دولت، صبح‌دیروزدر حضور و به ریاست حجت‌الاسلام خامنه‌ای رئیس جمهوری تشکیل جلسه داد.
براساس گزارش خبرنگار اطلاعات، در جلسه‌ی دیروز، هیات وزیران به بررسی نتایج سفر اخیرریاست جمهوری به کشورهای آفریقایی‌خط مقدم‌جبهه‌پرداخت. ابتدا رئیس جمهوری نقطه نظرات و مشاهدات خودرا از این سفر بازگو کرد، سپس اعضای هیات دولت‌به بررسی امکانات موجود جهت تحقق توافقات این‌سفر پرداختند.
در این جلسه، رئیس جمهوری اظهار امیدواری کرد که در آینده، روابط تجاری جمهوری اسلامی با کشورهای آفریقایی، با تلاش مسئولین‌برای‌کسب‌شناخت دقیق از توانایی‌های این کشورها، بطور چشمگیری توسعه یابد.
آقای خامنه‌ای در این جلسه همچنین از ارتباط نزدیک سفرای ایران در کشورهایی که در سفر اخیر مورد بازدید قرار گرفته بودند، با مردم محل ماموریت و فعالیت چشمگیر و موثر آنها قدردانی کرد.
در ادامه‌ی جلسه‌ی دیروز، هیات دولت به بحث در مورد وضعیت بازار نفت و اجلاس آینده‌ی اوپک پرداخت و برلزوم تدوین خط‌مشی از پیش اعلام‌شده‌ی جمهوری اسلامی ایران جهت مقابله با توطئه‌ی‌افزایش تولید و کاهش قیمت نفت تاکید کرد.
گزارش خبرنگار ما حاکی است که‌درپایان‌جلسه‌ی دیروز هیات دولت، مهندس میرحسین موسوی‌نخست‌وزیر در گفتگو با خبرنگاران با تشریح‌سیاست‌جمهوری اسلامی ایران در قبال توطئه‌ی کشورهای‌صنعتی‌مبنی‌بر کاهش قیمت نفت اظهار داشت: ما ازمدتهاقبل،خصوصا از سال ۱۳۶۰ که با بحران ارزی روبرو شدیم کارها را به شکلی سازمان داده‌ایم که با هرمقداردرآمدارزی، بتوانیم کشور را بچرخانیم.
نخست‌وزیر با اشاره به سیاست جمهوری‌اسلامی ایران در جهت مقابله با توطئه‌ی کشورهای صنعتی یادآور شد: ما وضعیت خاصی را هم‌اکنون احساس نمی‌کنیم و فکر می‌کنیم اوپک باید به سمت تثبیت‌قیمت‌ها حرکت کند که ما نیز نشانه‌هایی رادراین‌زمینه‌و برخلاف جوسازی‌های کشورهای صنعتی می‌بینیم. از سویی ما نیز در هر شرایط و به هر دلیلی رامحل‌هایی هم داریم. همانطور که گفتم در سال ۱۳۶۰ برنامه‌ریزی شد که کشور را حتی با ۲۰۰ میلیون دلاردرآمدارزی‌بچرخانیم و حالا مدیریت کشور قویتر و مسلطتر و درآمدهای نفتی ما خیلی بالاتر از این رقم است. همچنین ذخایر قابل توجهی نیز داریم و با دورنمایی که برای فروش، تولید و توزیع فرآورده‌های نفتی داریم، شرایط خاصی را احساس نمی‌کنیم. البته بخاطر شرایط جنگ و انقلاب درکشورمان همه چیز به‌وفور پیدا نمی‌شود و فشارها و سختی‌هایی داریم، ولی این سختی‌ها را برای انقلاب اسلامی برکت‌زا می‌دانیم.
آقای موسوی در ادامه‌ی سخنانش با اشاره به موضع‌گیری جمهوری اسلامی در قبال‌کشورهای‌تولید‌کننده‌ی نفت گفت: در این زمینه وزیر نفت ما با بعضی از کشورهای دوست تماس گرفته و هیات‌هایی‌هم به کشورهای تولید کننده‌ی نفت فرستاده‌ایم و فکر می‌کنم زمینه‌ی بهتری از سابق برای شکستن توطئه باشد.
نخست‌وزیر اظهار داشت: سیاست کلی‌ماکه‌امروز نیز در هیات دولت در مورد آن تاکیدشد، تثبیت قیمت و تثبیت سقف تولید بویژه ازسوی‌کشورهای‌تولیدکننده عضو اوپک است و امیدوارم که این‌مساله،این‌توطئه‌ها را نابود کند و مصوبات قبلی اجلاس اوپک محترم شمرده شود و گرایش اعضای اوپک به این سمت‌باشد که برسر این مساله به تفاهم برسیم.
مهندس موسوی در پایان پیرامون سفر قائم‌مقام وزیر امور خارجه‌ی شوروی به کشورمان گفت: در مذاکراتی که با قائم‌مقام وزیر امور خارجه‌ی شوروی خواهیم داشت در زمینه‌ی همه‌ی مسایل مورد علاقه‌ی دو کشور گفتگو خواهیم کرد.

نخست‌وزیر در دیدار با فرستاده ویژه سرهنگ قذافی رهبر لیبی :

کشورهای مترقی واعضاء پیشرو اوپک باید باوحدت بیشتری توطئه کاهش قیمت نفت را شکست دهند

تهران ـ خبرگزاری جمهوری اسلامی: آقای سعد مجر فرستاده ویژه سرهنگ معمر قذافی رهبر لیبی‌عصر دیروز بامهندس میر حسین موسوی نخست وزیردیدارو گفتگو کرد.
در این دیدار فرستاده ویژه معمر قذافی رهبرلیبی تشکر رهبری این کشور از حمایتهای جمهوری اسلامی ایران از دولت و ملت لیبی در قبال تهدیدات آمریکارا تقدیم نخست‌وزیر کشورمان کرد و گفت:
این حمایتها نشان‌دهنده دوستی عمیق بین دوکشور است.
مهندس موسوی نخست وزیر نیز طی سخنانی با اشاره به توطئه‌های استکبار علیه کشورهای مسلمان لزوم همپیمانی بیشتر کشورهای مخالف آمریکاواسرائیل را خاطرنشان کرد و گفت: یکی از توطئه‌های‌استکبار علیه کشورهای منطقه کاهش قیمت نفت است که کشورهای مترقی و اعضاء پیشرو سازمان اوپك باید باوحدت رویه بیشتر آ به‌شکست بکشانند.
آقای موسوی با تبیین مواضع جمهوری اسلامی ایران در قبال تهدیدات آمریکا علیه کشور لیبی،تاکید کرد: باآشکار شدن این تهدیدات، ما بر مواضع قبلی خود در حمایت از کشور لیبی مصمم‌تر شدیم و امروز احساس می‌کنیم باتوجه به اهمیتی که استقلال لیبی برای ما دارد هیچ تردیدی در حمایت از لیبی نداریم و همواره پشتیبان دولت و ملت لیبی بوده و خواهیم‌بود.

فرستاده ویژه قذافی با وزیر امور خارجه دیدار و گفتگو کرد

وی تاکید کرد: موضعگیری ایران در این‌زمینه خود بهترین ملاك در دوستی و پیوند دو کشور و توجیه کننده اشتراك نظر دو دولت و ملت می‌باشد.
در این‌دیدار دکتر ولایتی وزیر امور خارجه کشورمان ضمن تشکر از درودهای مسئولین لیبی و ابراز اطمینان در پشتیبانیهای همه جانبه ایران از لیبی در مقابله با تهدیدات آمریکا آمادگی مجدد جمهوری اسلامی‌ایران را در حمایت از لیبی اعلام کرد.

به‌دنبال ورود قائم‌مقام وزیر خارجه‌ی شوروی به‌تهران :

نخستین دور مذاکرات مقامات ایران و شوروی انجام شد

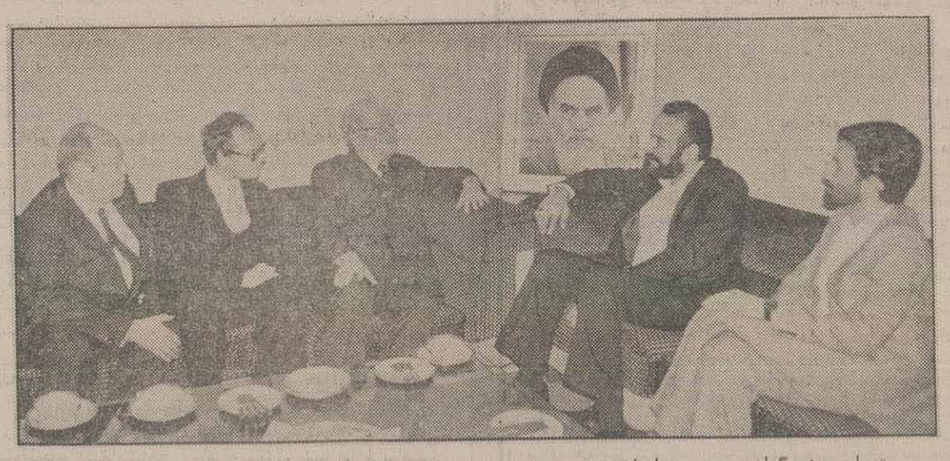

تهران ـ خبرگزاری جمهوری اسلامی :
قائم‌مقام وزیر امور خارجه‌ی اتحاد جماهیر شوروی، بعداز ظهر دیروز در راس یک هیات سیاسی وارد تهران شد .
«گئورگی مارکویچ کورنینکو» در فرودگاه تهران گفت : من دیدار هیات شوروی از ایران را بعنوان ادامه‌ی روند مناسبات روبه گسترش دو کشور تلقی می‌کنم . وی همچنین گفت :صدر هیات رئیسه‌ی اتحاد جماهیر شوروی عقیده دارد ادامه و توسعه‌ی تماس‌های سیاسی میان دو کشور پاسخگوی منافع هردو کشور است .
قائم‌مقام وزارت امور خارجه‌ی شوروی به دعوت علی‌محمد بشارتی همتای‌ایرانی خود ازکشورمان بازدیدی سه‌روزه دارد .
وی طی این مدت با گروهی از مقامات جمهوری اسلامی ایران ملاقات و پیرامون موضوعات موردعلاقه‌ی دوکشور گفتگو خواهد داشت .
«کورنینکو» در گفتگوی کوتاهی در باویون دولت، از سفر خود به ایران ابراز خوشوقتی کرد و گفت : هرگونه گفتگوئی در مورد اهداف این سفر بهتر است در پایان سفر انجام گیرد .
علی‌محمد بشارتی ، قائم‌مقام وزارت خارجه ، در مورد سفر آقای کورنینکو گفت : از آقای کورنینکو به ایران به لحاظ مرز طولانی دو کشور همسایه و حسن همجواری در روابط اقتصادی به تهران دعوت شد تادر مورد گسترش روابط فی‌مابین ملاقات هایی با مسئولان ایرانی داشته باشند . امیدواریم این ملاقات‌ها درراستای منافع دو کشور همسایه مورد توجه باشد و با حفظ احترام متقابل ، دو کشور بتوانند به یک رابطه‌ی مناسب دست یابند .
از قائم‌مقام وزارت خارجه‌ی شوروی در تهران جمعی ازمقامات وزارت امور خارجه، مقامات سفارتخانه های دو کشور در تهران ومسکو وجمعی دیگر ازمسئولان استقبال کردند .
لازم به توضیح است که «کورنینکو» که در رشته‌ی حقوق از دانشگاه مسکو فارغ‌التحصیل شده است از سال ۱۹۴۷ عضو دفتر مرکزی حزب کمونیست شوروی است. وی خدمات سیاسی خود را از سال ۱۹۴۹ آغاز کرده و در سال ۱۹۵۹ به ریاست اداره‌ای در وزارت خارجه‌ی شوروی رسیده است .
وی از سال ۱۹۶۰ تا ۶۳ کاردار و آنگاه سفیر شوروی در آمریکا بوده است او پستهای دیگری مانند معاونت وزارت خارجه و عضویت کمیته‌ی مرکزی حزب کمونیست شوروی را دارا بوده است .

دیدار قائم‌مقام وزیر خارجه‌ی شوروی باهمتای ایرانی خود

آقای «کورنینکو» قائم‌مقام وزیر خارجه شوروی که بنابه دعوت آقای بشارتی همتای ایرانی خود جهت یک دیدار رسمی به تهران سفر کرده است، عصر دیروز مذاکرات خود را با آقای بشارتی در محل وزارت امور خارجه آغاز کرد .
در این ملاقات طرفین در مورد روابط دوجانبه و زمینه‌ها و عوامل توسعه و گسترش آن گفتگو کردند و مسایل مورد علاقه‌ی دو کشور را نیز مورد بررسی قرار دادند .

دیدار کورنینکو با وزیر نفت ایران

آقای «کورنینکو» قائم‌مقام وزارت امور خارجه شوروی در ادامه دیدار بامقامات ایرانی عصر دیروز در محل وزارت نفت با آقای غلامرضا آقازاده وزیر نفت کشورمان ملاقات کرد و در خصوص مسائل نفتی و موضوعات مورد علاقه طرفین به گفتگو پرداخت.
روابط عمومی وزارت نفت که این خبر را اعلام کرد، افزود: در این ملاقات وزیر نفت کشورمان توطئه اخیر کاهش در قیمتهای نفت را که از سوی تولید کنندگان غیر اوپك اعمال شده است، محکوم نمود و اقدام دولت شوروی در کاهش صادرات نفت خود را واکنشی به موقع خواند.
آقای آقازاده وزیر نفت کشورمان همچنین دراین ملاقات به مشکلاتی که در سر راه اجرای برنامه‌های اکتشاف و استخراج نفت در دریای خزر وجود دارد، اشاره کرد و اظهار امیدواری نمود که همکاریهای‌لازم برای رفع این مشکلات از سوی شوروی به عمل آید.
دراین‌زمینه، خبرگزاری جمهوری اسلامی‌گزارشی تهیه کرده است که در زیر از نظر خوانندگان گرامی می‌گذرد:
هیات شوروی که ظهر دیروز وارد تهران شد، بلند پایه‌ترین هیاتی است که پس از پیروزی انقلاب اسلامی از سوی این کشور به ایران سفر کرده‌است. روابط اقتصادی بین ایران و شوروی در حال حاضر در سطح نسبتا خوبی در جریان است و این روابط عمدتا برپایهٔ همکاریهای اقتصادی استوار می‌باشد. روابط اقتصادی بین ایران و شوروی در قبل از انقلاب‌اسلامی تنها در زمینهٔ فعالیت کارخانهٔ ذوب‌آهن اصفهان، چند پروژهٔ سدسازی، احداث نیروگاه برق و چند پروژهٔ صنعتی دیگر جریان داشت.
ایران همچنین روزانه بیش از ۲۵ میلیون‌مترمکعب گاز از طریق خط لوله گاز به شوروی صادر می‌کرد که چندی پس از پیروزی انقلاب اسلامی به علت عدم توافق طرفین در مورد قیمت‌گذاری گاز و سیاست ایران در زمینهٔ استفاده از گاز در مصارف حرارتی داخلی، این صادرات قطع گردید.
ادامهٔ‌همکاریهای اقتصادی فی‌مابین در پس‌ازپیروزی انقلاب اسلامی تنها در مورد چند پروژهٔ خاص که برسر راه آن مشکلاتی وجود داشت، قطع گردید.
در این زمینه می‌توان از عدم تمایل کارشناسان شوروی در مورد فعالیت در چند واحد صنعتی به ویژه کارخانه ذوب‌آهن اصفهان به بهانهٔ حملات عراق‌به‌مناطق شهری کشورمان یاد کرد. فعالیت این واحدها پس از خروج کارشناسان‌شوروی به دست متخصصین‌و کارگران ایرانی بدون هیچگونه توقفی ادامه یافت.
یکی از مسایلی که در مذاکرات آقای «کورنینکو» با آقای آقازاده مورد مذاکره قرار گرفته است،توطئهٔ کاهش بهای نفت در بازارهای بین‌المللی طی چند هفتهٔ گذشته می‌باشد. شوروی به عنوان یکی از بزرگترین تولید کنندگان‌نفت در جهان بدون شك از کاهش قیمت نفت راضی نخواهد بود.
اعلام این کشور در مورد عدم فروش نفت‌صادراتی خود به بهائی کمتر از ۲۷ دلار حکایت از این موضوع دارد، هر چند قسمت اعظم نفت تولیدی شوروی به کشور های عضو کومکون (بلوك شرق) صادر می گردد، ولی به هر حال این کشور روزانه حدود یك میلیون بشکه نفت به جهان غرب صادر می کند که ارز حاصل از آن سهمی حدود ۵۵ درصد در درآمد ارزی این کشور دارد.
کاهش بهای نفت در بازارهای جهانی به این‌درآمد صدمه رسانده و آن را کاهش خواهد داد، ضمنا‌چندی پیش اعلام شد که صادرات نفت شوروی به غرب‌مقداری کاهش یافته است.
مساله تصمیم ایران در زمینهٔ استخراج نفت از دریای خزر از دیگر موضوعاتی است که بخشی از مذاکرات عصردیروزدو مقام نامبرده را به خوداختصاص داده بود.
چند روز پیش پس از پایان جلسهٔ هیات دولت‌مطرح شد که ایران قصد دارد فعالیتهای خود را در زمینهٔ اکتشاف و استخراج نفت از دریای خزر با جدیت پیگیری نماید.
دریای خزر بین مرز شمالی ایران با شوروی‌واقع شده است و طبق اطلاعات بدست آمده، شوروی در حال حاضر حدود ۲۰۰ هزار بشکه نفت و مقدار قابل توجهی گاز از بخش شمالی دریای خزر برداشت می‌کند. ایران نیز چندی پیش عملیات لرزه‌نگاری جهت اکتشاف نفت را در این منطقه انجام داده و به نظر می‌رسد زمان زیادی تا هنگام بهره‌برداری ایران از منابع گاز و نفت دریای خزر باقی نمانده است.
دراین‌زمینه در رابطه با انتقال دستگاههای‌اکتشاف و حفاری به‌دریای خزر مشکلاتی وجود دارد که‌درملاقات عصر دیروز برسر آن بحث شد.
ایران امیدوار است شوروی همکاریهای لازم را در این خصوص به عمل آورد.
خبرنگار جمهوری اسلامی در پایان گزارش خود می‌نویسد: هر چند هنوز خبری پیرامون صدور مجدد گازایران‌به‌شوروی اعلام نگردیده است، ولی‌پیش‌بینی‌ها حکایت از آن دارد که‌درمذاکرات ایران و شوروی‌این مساله نیز جای خاصی دارد.
به نظر می‌رسد اگر طرفین در مذاکرات خود پیرامون نرخ فروش گاز به توافقهایی دست یابند، می‌توان این انتظار را داشت که صادرات گاز ایران‌به شوروی از سر گرفته شود.

نخست‌وزیر، در دیدار با مدیران مراکز تهیه وتوزیع کالا و وزیر بازرگانی :

تجارت خارجی، اگر در دست یک دولت اسلامی خدمتگزار باشد، می‌تواند نقش حساسی در رسیدن به آرمانهاداشته باشد

● آقای عابدی جعفری وزیر بازرگانی روزشنبه، به‌اتفاق مدیران عامل و اعضای هیات عامل مراکز تهیه و توزیع کالا و چندتن از معاونین این وزارتخانه‌با مهندس میرحسین موسوی دیدار کرد.
در این ملاقات، مهندس موسوی ضمن تبریک‌فرا رسیدن هشتمین سالگرد پیروزی‌انقلاب‌شکوهمنداسلامی ایران با اشاره به دست‌آوردهای انقلاب اسلامی ایران گفت: به برکت انقلاب اسلامی، نظام ما با خارج کردن روند صادرات و واردات کشور از دست چپاولگران وابسته به قدرت‌های بزرگ قدم‌های بزرگی در جهت تحقق سیاست نه شرقی و نه‌غربی، جمهوری اسلامی، برداشته است.
آقای موسوی نقش مخالفین در جوسازی علیه دستگاه اجرایی را خاطرنشان ساخت و گفت: این جوسازی از سوی کسانی صورت می‌گیرد که سیاست اقتصادی جمهوری اسلامی به نفع مستضعفین ، منافع آنان را قطع کرده و طبیعی است آنها خوب‌هارا بد و نقایص را بزرگ جلوه دهند و مااززیاده‌طلب‌ها انتظاری بجز این نداشته و نداریم و ما حساب این گروه‌ها را از حساب انتقادات دلسوزانه و اسلامی جدا می‌دانیم.
وی تصریح کرد: مسئولان ما باید بین جوسازیها و انتقادات دلسوزانه و سازنده ـ هرچند تلخ‌هم باشد ـ تفاوت قائل شوند و با بهره‌گیری از تجربه‌های مفید، نقایص خود را برطرف سازند و برنامه‌های قویتری را برای آینده ترسیم کنند.
نخست وزیر با اشاره به نقش تجارت خارجی‌در استقلال یک کشور، از مبارزات میرزای شیرازی در مساله‌ی تحریم تنباکو، بعنوان یک حرکت‌استقلال‌طلبانه و ضداستعماری یاد کردوگفت: تجارت‌خارجی،همانطور که حربه‌ای در دست استعمارگران برای سلطه‌ی‌سیاسی و فرهنگی و اقتصادی بر کشورهای مستضعف است، به‌همان اندازه می‌تواند ابزار نیرومندی برای استقلال یک کشور باشد و از دو قرن اخیر، نفوذ اجانب به کشور از طریق تجارت خارجی بیش از هر راه دیگر بوده و فقهای مجلس خبرگان از تصویب اصل ۴۱ قانون اساسی به این حقیقت توجه کامل داشتند.
آقای موسوی با استناد به آمارهای ارائه شده‌از سوی وزارت بازرگانی در مورد خریدهای‌خارجی‌تاکید کرد: این آمارها نشانه‌ی تحقق سیاست «نه شرقی، نه غربی، جمهوری اسلامی» و گرایش حرکت اقتصادی دولت بطرف عدم وابستگی به دولت‌های استعمارگر و رابطه‌ی قویتر با کشورهای مسلمان و مستضعف جهان سوم است، که دلخواه مردم ما می‌باشد.
وی تصریح کرد: این آمارها بیانگر این نکته‌است که وقتی تجارت خارجی تحت نظارت یک دولت‌اسلامی و خدمتگزار متعلق به مردم باشد چه نقش حساسی می‌تواند در جهت تحقق آرمان‌های بلند یک ملت آزاد و مستقل داشته باشد، این مسایل تناقضی با استفاده‌از نیروهای مردم در بخش‌های سنگانه‌ی اقتصادی دراین زمینه ندارد.
نخست‌وزیر آنگاه خطاب به مدیران مراکز تهیه‌و توزیع کالا تاکید کرد: علیرغم سختی‌ها، جوسازیها و فشارهای مخالفین، شما باید روحیه‌ی قوی خودراحفظ کنید و از تداوم کار قوی مایوس نشوید و محل کار خود را مثل سنگری به حساب آورید که‌حفظ آن برای جمهوری اسلامی، مهم و سرنوشت‌ساز است. و همه، باید تلاش کنیم قانون روشنی که منطبق‌بامو ازین‌شرعی و اصول قانون اساسی جمهوری اسلامی باشد به‌کمک نمایندگان عزیز مجلس به تصویب برسدتادولت‌باسرعت بیشتری وظایف خود را انجام دهد.
نخست‌وزیر با اشاره به اهمیت و حساسیت‌مراکز تهیه و توزیع گفت: حساس بودن در قبال نیازها و مشکلات مردم، یکی از عوامل موفقیت مراکز تهیه و توزیع کالاست و در تعیین اولویت‌ها، شما نبایدبه‌آمار و ارقام اکتفا کنید.
نخست‌وزیر، اهمیت اطلاع مردم از خدمات مراکز تهیه و توزیع وزارت بازرگانی را درامرکاهش‌مشکلات، خاطرنشان کرد و از مسئولین این مراکز خواست‌یکی از سیاست‌های کاری خود را ارائه‌ی مستقیم‌گزارش‌ها و فعالیت‌ها به مردم از طریق رسانه‌های همگانی قرار دهند و امکانات ارتباطی خود را در این زمینه، تقویت کنند تا مردم با آگاهی بیشتری، آنها را در این زمینه یاری کنند.
در این دیدار، معاون وزیر بازرگانی گزارشی از تحولات واردات کشور در جهت گرایش بیشتربه‌سوی کشورهای جهان سوم ارائه کرد و خواستار تقویت بیشتر این مراکز شد.

طی مراسمی با حضور وزیر نیرو به‌مناسبت آغاز هشتمین سال پیروزی انقلاب اسلامی‌ایران

بهره‌برداری از پست دوم برق ۶۳ کیلوولتی برق گرگان آغاز می‌شود

ساری ـ خبرگزاری جمهوری اسلامی: دکتر بانکی وزیر نیروی کشورمان ظهر دیروز به‌منظور شرکت در مراسم بزرگداشت دهه فجر وافتتاح پست دوم ۶۳ کیلو ولتی گرگان واردساری شد ومورداستقبال برادرطاهائی سرپرست استانداری مازندران وجمعی از خانواده‌های محترم شهداء ومقامات محلی قرار گرفت .
به گزارش خبرگزاری جمهوری اسلامی ـ مرکزساری، وزیر نیرودرجمع‌کارکنان‌شرکت‌برق مازندران‌که‌به‌مناسبت بزرگداشت ایام الله دهه‌فجر در نمازخانه شرکت اجتماع کرده بودند، حضور یافت وطی سخنانی‌ضمن تبریک‌آغاز هشتمین سال‌پیروزی انقلاب اسلامی، به‌تشریح وظایف کارکنان وزارت‌نیرودرقبال خون‌های پاك‌شهدای‌گرانقدر انقلاب اسلامی پرداخت .
وی گفت: رشد وتعالی نهادهای اقتصادی ودرنهایت رشد فرهنگ این جامعه، تنها باشعارها و وعده‌های بی‌محتوا امکان‌پذیرنیست. دلسوزی،درك‌وقبول مسئولیت است‌که زمینه ترقی جامعه‌را بوجود می‌آورد
وزیر نیرو درادامه سخنان خود بااشاره به صنعت برق وآب درپی‌ریزی صنایع مادر، توسعه بخش‌کشاورزی وبهبود کیفیت بهداشت کشور گفت: امروز مسئولیت خطیری به‌عهده کارکنان دولت دراین بخش از صنایع است. دراین مراسم همچنین هدایائی توسط وزیر نیرو به خانواده‌های معظم شهدای شرکت برق مازندران اهداء شد .

گرامیداشت دهه‌فجر درسفارت جمهوری اسلامی ایران در «نایروبی»

تهران ـ خبرگزاری جمهوری اسلامی: در آغاز دهه فرخنده‌فجر و سالروز پیروزی انقلاب شکوهمند اسلامی ایران پریروز (شنبه) مراسم باشکوهی درمحل اقامتگاه سفیر جمهوری اسلامی ایران درنایروبی، با حضور صدها نفراز بانوان‌مسلمان کشورآفریقائی‌کنیا، برگزار شد.
به گزارش روابط عمومی وزارت امور خارجه ، در این مراسم پس‌از تلاوت آیاتی از قرآن مجید و اجرای سرود، ابتدا یکی از بانوان کشور کنیاسخنانی ایراد کرد. سپس سفیر جمهوری اسلامی‌ایران پیرامون اهمیت این روز بزرگ و دستاوردهای انقلاب و شخصیت عظیم رهبری و توطئه های استکبار جهانی ، روابط ایران با جهان سوم و بویژه با کشورهای آفریقایی ، سفر رئیس جمهوری به کشورهای‌آفریقایی و همچنین نقش عظیم‌زنان در انقلاب و در تداوم آن‌به تفصیل سخنانی ایراد کرد.

سازمان صنایع دستی ایران
فروش فوق العاده
انواع تولیدات صنایع دستی ا ن
با ۱۰٪ تخفیف ویژه
بمناسبت دهه‌فجر ۱۲ تا ۲۲ بهمن ماه
درفروشگاههای وابسته‌به‌سازمان
درسراسرکشور
۲ درس فروشگاههای تهران
۱ـ خیابان طالقانی شرقی شماره ۳۸۱
۲ـ خیابان استادنجات اللهی شماره ۲۲۶
۳ـ هتل استقلال
۴ـ میدان ولیعصرشماره ۶۶۹
۵ـ خیابان قره‌نی نبش طالقانی
۶ـ خیابان جمهوری نرسیده به چهارراه اسلامبول
۷ـ فرودگاه سالن ترانزیت ترمینال ۲
۸ـ تعاونی فرهنگیان
شماره ۱ مرکز

خط ارتباطی اطلاعات با مردم

۳۱۱۲۱۰

۳ تا ۵ بعدازظهر بجز پنجشنبه و تعطیلات

کره کمتر ازسهمیه توزیع شده

در شهرزیبا ، منطقه ۵ ،(محله هفت) سهمیه کره کوپنی بعد از دو ماه تاخیر توزیع شده، اما بهریک از کاسب‌های محل ، بیست کیلو کمتر از سهمیه معمول‌کره تحویل داده‌اند که این مساله موجب اعتراض مردم به کاسب‌ها شده است چون بجای هر نفر سهمیه ۲۵۰ گرم دویست گرم داده شده است. خواهشمند است به این نارسائی توجه شود .

یکی از کاسب‌های شهرزیبا ـ جنت‌آباد

دکل نقص یافته است

در شهرستان ملایر دکل بیرغیب که‌در حومه شهر قرار دارد نقص فنی پیدا کرده است و اهالی روستا های‌جوکار ـ حسین‌آباد ـ علی آباد و بقیه روستا های مجاوراز برنامه دوم تلویزیون نمی‌توانند بهره‌مندشوند درخواست بذل‌توجه داریم .

حسین گرجی از اهالی

مشکل گرفتن باطری

بالاخره هنوز نحوه توزیع باطری متضمن زحمات و مشقاتیست که برای افراد سالخورده یا زنان چنین امکانی‌که بتوانند باطری دریافت کنند وجود ندارد .

اگر مسئولان صنایع باطری یا اتحادیه صنفی مربوطه، گاری بکنند که هرفرد نیازمندی با ارائه سند اتومبیل‌ازمغازه های باطری فروشی بتواند یک عدد باطری بگیرد ، دهاگو میشویم .

مهدی زاده

تقاضای فرصت شرکت در کنکور

از وزارت فرهنگ و آموزش عالی و اداره نظام‌وظیفه تقاضا میشود اجازه دهید دانشجویان انصرافی بطور اعم در کنکور سال جاری نیز بتوانند شرکت کنند و چنانچه قبول نشدند ، مسلما وظیفه آنان انجام خدمت مقدس سربازی است .

دانشجوی انصرافی

مشکل کوپنهای جورواجور

در حال حاضر چند رقم کوپن روی دست خانواده مانده است و آنانکه از لحاظ سواد در وضعی نیستند که بتوانند کوپن ها را تفکیک کنند دچار مشکل هستند .

مجالتا در شهرستان قم ٤ نوع کوپن سراسری وجود دارد ، سه نوع کوپن منطقه‌ای یا محلی و واقعا هرزمان کوپنی اعلام بشود ،نمی‌دانیم چگونه آن را پیدا کنیم ازستاد بسیج اقتصادی استدعامی‌شود کوپن های گذشته‌و بلااستفاده وبلاتکلیف را باطل اعلام کند تا تکلیف همه روشن شود .

قم ـ سید رضا رحمتی

تلفن عمومی نصب شود

در حصارک کرج تلفن عمومی وجود ندارد . ازشرکت مخابرات درخواست نصب تلفن عمومی در این منطقه را داریم .

دانائی

مشکل سرویس تلویزیون پارس

دارندگان تلویزیون پارس گوندیک از لحاظ سرویس در مضیقه هستند زیرا من به عنوان یک متقاضی‌چندین بار برای سرویس تلویزیون به شرکت ، تلفن زده‌ام و هرروز قول روز بعد را داده‌اند و من و همسرم را که کارمندهستیم خانه نشین کرده‌اند، اما با هدر رفتن روز های مرخصی‌خبری از مامورین سرویس نشده‌است .

جهت اطلاع مسئولین موضوع را در روزنامه‌بنویسید شاید مشکل مارا حل کنند .

حسینی‌فر ـ اشتراک ۱۴۵۶۸۵

در گفتگویی با اطلاعات

شهردار شمیران نتایج طرح جدید جمع‌آوری زباله‌راتشریح کرد

● سرویس اجتماعی ـ شهردار شمیران در یک گفتگوی اختصاصی با اطلاعات ، اثرات طرح جدید جمع‌آوری زباله ، کارهای عمرانی و آمادگی شهرداری درمقابله با برف و یخبندان را اعلام کرد .

نصرت‌الله زمانی ، شهردار شمیران درمورد طرح جدید جمع‌آوری زباله در این منطقه گفت: باتوجه به‌شیب طبیعی و بافت شهری ، ۸۷ مرکز جمع‌آوری زباله‌داشتیم که با چند منطقه‌ی تهران برابری می‌کردند و کارگران ، همیشه با مشکلاتی روبرو بودند . خوشبختانه طرح جدید جمع‌آوری زباله ، بعنوان آزمایشی درشمیران‌پیاده شد. و کلیه‌ی مراکز جمع‌آوری زباله در این منطقه،تعطیل شد. در حال حاضر و انت‌های نیسان شهرداری در کوچه‌ها و معابر ، زباله‌ها را جمع‌آوری نموده‌و مستقیما در ۱۵ ایستگاه بارگیری تخلیه می‌کنند .

شهردار شمیران درمورد مناطقی که «اتومبیل‌رو» نیستند ، گفت : کلیه‌ی چرخهای قدیمی جمع‌آوری شده و چرخ‌های نو با ظرفیت حمل ۳ بشکه، زباله‌ها رااز مقابل منازل جمع‌آوری نموده و در نزدیکترین محل به داخل وانت‌های نیسان تخلیه می‌کنند .

وی گفت : با ایجاد این طرح ، تعدادی ازکارگران آزاد شده و در مناطقی که به علت کمبود نیرو تحت پوشش نداشتیم ، به خدمت گرفته شدند .

وی از شهروندان شمیرانی خواست بخاطر اینکه هرچه زودتر زباله‌ها به خارج از شهر انتقال داده شود، زباله‌های خود را به رفتگران تحویل دهند .

برادر زمانی افزود : علیرغم اینکه ۸۷ مرکز تخلیه زباله تعطیل شده ، هنوز هم عده‌ای از مردم مبادرت به ریختن زباله در این مناطق می‌نمایند و این مساله برای شهرداری مشکل ایجاد می‌کند و باعث آلودگی محیط زیست می‌شود و مردم باید جدا از ریختن زباله در این محل‌ها خودداری کنند تا کاملا بهداشت رعایت شود .

شهردار شمیران همچنین از اصناف ، چلوکبابی‌ها و .... خواست از ریختن زباله در اطراف محل‌کارشان یا مراکز سابق جمع‌آوری زباله‌ها ، خودداری کنند، زیرا مامورین شهرداری در دو نوبت شب و بعد از ظهر ، زباله‌های آنها را جمع‌آوری خواهند کرد.

شهردار شمیران سپس یادآور شد : با توجه به فصل زمستان ، کلیه‌ی امکانات فراهم شده از قبیل شن ، نمک و گونی باندازه‌ی مورد نیاز تهیه گردیده است و در نقاط مختلف شمیران نیز ، شن دپو کرده‌ایم و تعدادی‌از کارگران در شبهایی که احتمال‌بارش‌برف‌هست(سه‌چهارم کارگران خدمات شهری) بصورت آماده بسر می‌برند.

وی درمورد سد معبر گفت: البته مامورین‌شهرداری قاطعانه با این مساله برخورد می‌کنند ، ولی در این‌زمینه باید یک فکر اساسی صورت گیرد .

برادر زمانی درمورد تخلفات ساختمانی به‌خبرنگار ما گفت: مامورینی متشکل از کمیته‌ی انقلاب اسلامی و ژاندارمری با همکاری ماموران شهرداری‌با متخلفین ساختمانی در سطح شمیران ، قاطعانه برخورد خواهند کرد و از هرگونه تخلف ساختمانی جلوگیری می‌کنند.

وی افزود : با توجه به اینکه در روزهای تعطیل هزاران تن از ساکنین تهران برای تفریح و کوهپیمایی به سربند می‌روند و این منطقه‌فاقدخدمات شهری و آبریزگاه است برنامه‌هایی در این زمینه در دست اجراء می‌باشد .

زمانی درپایان گفت : درصورت تامین اعتبار ، در سال آینده دو پارک در «ازگل» و «ولنجک» احداث خواهد شد . همچنین در اسفند ماه جاری بیش از ۳۵۰۰ اصله درخت در نقاط مختلف منطقه‌ی شمیران کاشته خواهد شد. ضمنا از اول اردیبهشت ماه آینده نسبت به سم‌پاشی درختان خیابان‌های اصلی و فرعی این منطقه اقدام می‌شود .

در جریان بازدید وزیر نیرو از آذربایجان اعلام شد :

نیروگاه بزرگ ۱۰۰۰ مگاواتی آذربایجان در «ملکان» احداث میشود

تبریز ـ خبرنگار اطلاعات:آقای بانکی وزیر نیرو که به اتفاق معاونین این وزارتخانه بمنظور بازدید از طرحهای در دست اقدام وارد منطقه آذربایجان شده بود بعداز ظهر دیروز بهمراه دونفراز نمایندگان ارومیه و میاندوآب در مجلس شورای اسلامی از طرحهای در دست اقدام زهکشی و آبیاری دشت زرینه‌رود بازدید کرد. به گزارش خبرنگار ما همچنین عصر دیروز طرح کارخانه ساخت لوله‌های بتونی‌پیش فشرده تبریز واقع در جاده آذرشهر مورد بازدید معاونین وزیر نیرو قرار گرفت.

این کارخانه که لوله‌های بتونی مورد نیاز طرح انتقال آب اززرینه‌رود به‌تبریز را تامین خواهد کرد، در زمینی به وسعت ۶۵ هکتار ایجاد می‌شود و ظرفیت تولید سالانه آن ۶۰ کیلومتر لوله خواهد بود. ظرفیت این کارخانه قابل افزایش به تولید ۷۵ کیلومتر لوله در سال آینده می‌باشد.

در جریان این بازدید مدیر عامل سازمان آب منطقه‌ای آذربایجان شرقی اعلام‌کرد کارخانه لوله‌سازی فاضلاب تبریز نیز در دست احداث است.

براساس این گزارش در جریان سفر وزیر نیرو به تبریز آقای عبدالعلی زاده نماینده ارومیه در مجلس شورای اسلامی و عضو کمیسیون برنامه و بودجه این مجلس طی گفتگوئی با خبرنگار ما ضمن اعلام این مطلبکه نیروگاه بزرگ‌هزار مگاواتی آذربایجان در «ملکان» ایجاد می‌شود خاطرنشان ساخت که اخیرادر کمیسیون برنامه‌و بودجه مجلس مبلغ ۳۰۰ میلیون‌ریال جهت تکمیل، مطالعه وخرید زمین نیروگاه بزرگ آذربایجان درملکان اختصاص یافته است. وی همچنین بااشاره به اینکه از اول‌سال۶۵اجرای دوطرح سد علویان بر روی «صوفی چای» مراغه و سد «بارون» دردوازده کیلومتری جنوب غربی ماکوبرروی رودخانه «زنگمار» شروع می‌شود افزود: اخیرا در کمیسیون برنامه و بودجه مجلس برای شروع این دو طرح اعتباراتی اختصاص یافته و سد علویان جهت تامین آب آشامیدنی مراغه و آبیاری اراضی مابین مراغه و بناب و سد بارون با ۱۵۰ میلیون متر مکعب آب۱۵ هزار هکتار از اراضی دشت «پلدشت» را آبیاری‌خواهد کرد.

وی همچنین خاطرنشان ساخت در کمیسیون‌مبلغ یک میلیارد و ۲۰۰ میلیون ریال اعتبار برای اصلاح شبکه‌آبیاری دشت مغان ونیز اعتبار مورد نیاز بهسازی وآسفالت راه تبریز ـ تاکستان و همچنین مبلغ ۲۰۰ میلیون ریال جهت تکمیل مطالعه و ادامه طرح‌بزرگراه شهید کلانتری در سال ۶۵ اختصاص یافته است.

این گزارش حاکیست دکتر بانکی وزیر نیروکه‌به اتفاق نتی چند از مسئولان وکارشناسان این‌وزارتخانه به آذربایجان‌غربی سفر کرده است در ادامه بازدیدهای خود از تاسیسات سد مهاباد و سدانحرافی «نوروزلو» در میاندوآب بازدید کرد.

وزیر نیرو و همراهان در این بازدیدها مشکلات و نارسائی‌های امور اجرائی مربوط به وزارت نیرودر شهرستان‌های مهاباد و میاندوآب را مورد بررسی‌قرار دادند.

وزیر نیرو همچنین ضمن بررسی مشکلات کار برای رفع نارسائیها و تسریع در عملیات زهکشی و کانال‌کشی در دشت میاندوآب دستورهائی راصادرکرد.

آقای بانکی وزیر نیرو در گفتگوئی باواحدمرکزی خبر در محل سد مهاباد گفت: استان آذربایجان غربی از نظر توسعه یکی از نقاط قابل توجه دولت جمهوری اسلامی می‌باشد و برحسب مطالعاتی که وزارت برنامه و بودجه انجام داده به نتایج خوبی از نظر توسعه‌فعالیت های وزارت نیرو در این استان دست یافته است.

وی امکانات آب‌و خاکی این استان را مطلوب توصیف کرد و اضافه کرد: وزارت نیرو نیز در سال آتی حداکثر امکانات خود را از نظر آب‌و خاك دراین استان به کار خواهد گرفت و از جمله اقدامات این وزارتخانه استفاده ازشبکه‌های سد مهاباد و سدانحرافی «نوروزلو» در میاندوآب می‌باشد.

آقای بانکی در ادامه این مصاحبه به طرح بزرگی که قرار است در شمالی‌ترین منطقه استان آذربایجان غربی در منطقه «ماکو» و «پلدشت» به نام سد «بارون» اجرا شود اشاره کرد و گفت: برای اجرای این طرح کمیسیون برنامه و بودجه اعتبار قابل ملاحظه‌ای درنظر گرفته که با تصویب مجلس شورای اسلامی ما قادر خواهیم بود که اجرای این طرح را از اوائل سال آتی به مرحله عمل در بیاوریم و در این سفر امکانات‌موجود در این رابطه مورد بررسی قرار گرفت.

وی در جواب این سئوال که طرح احداث سد «بارون» در صورت اجرا در چه مدتی به پایان خواهد رسید و بااحداث آن چه امکاناتی در اختیار مردم قرار خواهد گرفت؟ گفت: مدت زمان اجرای این طرح پنج سال پیش‌بینی شده و این سد قادر خواهد بود ۱۰ تا ۱۵ هزار هکتار از زمینهای منطقه را زیر کشت ببرد.

● دکتر بانکی وزیر نیرو جمعه شب گذشته در راه بازگشت از ارومیه ضمن توقف کوتاهی در تبریزاز قسمتهای مختلف عملیات اجرائی نیروگاه جدید ۸۰۰ مگاواتی تبریز و نیز از پست مرکزی «سردرود» بازدید کرد.

در این بازدید اعلام شد، تاکنون ۹۰ درصد از عملیات فیزیکی این نیروگاه به پایان رسیده و در اردیبهشت ماه سال آینده واحد اول آن به قدرت ۳۸۷ مگاوات وارد مدار خواهد شد.

همچنین واحد دوم این نیروگاه در نیمه دوم سال آینده مورد بهره‌برداری قرار خواهد گرفت.

تشکیل چند نمایشگاه سالگرد پیروزی انقلاب اسلامی در شهرهای مختلف هند

دهلی‌نو ـ خبرگزاری جمهوری اسلامی :

همزمان با یوم‌الله ۱۲ بهمن سالروز ورود رهبر عالیقدر انقلاب اسلامی به میهن ، یک نمایشگاه عکس، کتاب و پوستر با همکاری اتحادیه انجمنهای اسلامی دانشجویان ایرانی و خانه فرهنگ جمهوری اسلامی ایران در منطقه‌ی مسلمان‌نشین مسجد جامع دهلی نو گشایش یافت .

بنابراین گزارش این نمایشگاه روز شنبه گذشته باحضور سفیر و رایزن فرهنگی سفارت جمهوری‌اسلامی ایران و نیز امام بخاری امام جمعه اهل تسنن مسجد جامع دهلی افتتاح شد .

این نمایشگاه در ایام دهه فجر به نمایش فیلمهائی در رابطه با روند انقلاب اسلامی ومبارزات مردم مسلمان ایران تا پیروزی انقلاب در ایران اقدام خواهد کرد. برپایه این گزارش ، نظیر این نمایشگاه در چند شهر دیگر هند منجمله «پوتا» و «بنگلور» نیز برپا شده است .

به همین مناسبت اتحادیه انجمن های اسلامی دانشجویان ایرانی باشرکت در نمایشگاه بین‌المللی کتاب در کلکته که همه ساله در این شهر برگزار می‌شود ، اقدام به برپائی غرفه قدس در نمایشگاه مذکور نموده است که در آن روند انقلاب اسلامی، مبارزات مردم و دستاورد های انقلاب به نمایش گذاشته شده است.

(۴۹)

ضمن آنکه عقاید سال ۱۹۶۹ خود را بعد از آن‌تاریخ همواره بر اوضاع‌و احوال جاری در ایران قابل‌انطباق دیده‌ام ، باید بگویم : اصولا هدف من از پیوستن به‌رژیم در سال ۱۹۶۵(۱۳۴۴) نیز صرفا مشاهده وضعیتی بود که بموازات اجرای اصلاحات ارضی در کشور پدیدآمده و باعث تقویت این فکر در من شده بود که چون شاه با چنین اقدامی در راه صحیح گام نهاده ، پس باید علاوه‌بر خود، دوستانم را نیز ـ علیرغم داشتن اختلاف‌نظرهای سیاسی ـ تشویق کنم تا برای توسعه اقتصادی کشور در فعالیتهای اجتماعی شرکت داشته باشیم .

و این مسئله هم به یک سلسله مطالعات تحقیقاتی باز میگشت که در سال ۱۹۴۵ (۱۳۲۴) تحت عنوان «بحران فئودالیسم در ایران»انتشارداده و در آن‌بااشاره به این مضمون که : سراسر تاریخ ایران آکنده ازمبارزه بین فئودالیسم و قدرت حاکمیت مرکزی است ، نوشته بودم : «... البته این مبارزه‌جوئی در بعضی مقاطع مشخص بصورتی اجتناب ناپذیر سبب برقراری یکنوع توازن قدرت در کشور میشد ، ولی کمو بیش‌دریقیه‌موارد نظم و نسق کارها را بکلی درهم میریخت...» و بعد هم این سئوال را مطرح کرده بودم که : «آیا توان قدرت ۴۰ساله اخیر در ایران مثل گذشته حالت ناپایدار و مخاطره‌آمیز خواهد داشت ؟ یا آنکه برعکس ، درنهایت دچار یک جهش کیفی شده ، با ایجاد نهادی برتر و توازنی نو ، جامعه را در راه رشد و توسعه پیش‌خواهد برد و قرنها عقب‌افتادگی کشور را جبران خواهد کرد ؟ ...» (۱)

ولی پس از مدتی که از پیوستن من و دوستانم به رژیم سپری شد، با تاسف‌فراوان‌شاهد بودم‌که‌دگرگونیهای شخصیت شاه شروع به تظاهر کرد و پندارگرائی‌هایش ـ بخصوص درمورد رژیمی به سبک هخامنشیان ـ اورا بکلی از راه اصلی دور ساخت .

با مراجعه به آخرین کتاب شاه (بسوی تمدن‌بزرگ) موارد متعددی میتوان یافت که بخوبی افکار و ادعاهای جنون‌آمیزش رابه نمایش میگزارد .او می‌نویسد:

ـ مشارکت ملی در همه امور مملکتی و حکومت مردم بر مردم ، اکنون در همه سطوح زندگی اجتماعی از پائین‌ترین تا بالاترین سطح تحقق یافته است . مردم ایران آزادانه نمایندگان‌خود راانتخاب میکنند . و در اظهار نظریات‌خود از راه‌سازمانهای حزبی و از راه وسائل خبری از آزادی کامل برخوردارند . منطقاینز این‌کاملترین‌نوع‌دموکراسی است که میتواند وجود داشته باشد ...(۲)

بنظر من نقل قسمتهائی از کتاب«بسوی‌تمدن بزرگ» کافی نیست. برای آشنائی با خیالبافیهای شاه درسالهای آخر سلطنتش ، راهی بهتر از این وجود ندارد که تمام مطالب این کتاب مورد مطالعه قرار گیرد . ولی از آن تکان دهنده‌تر توجه به تصمیم‌گیریهای سیاسی شاه است که باعث میشد نوعی بدبینی عمومی را نسبت به خود برانگیزد ، چنانکه در سال ۱۹۷۵ پس از چند سال کشمکش با عراق‌برسر قضیه تقسیم آبراه شط العرب ، شاه بطور ناگهانی و فقط در یک نصف روزضمن‌حضور خود در اجلاس سران اوپک ـ که در الجزایر برپا شده بود ـ با صدام حسین به توافق رسید . و به دنبال آن با دست کشیدن از حمایت کردهای عراقی و بیرون راندن طرفداران «ملامصطفی‌بارزانی» در عرض یکشب ، همه حتی هنری کیسینجر وهمکاران او را نیز به شگفتی واداشت . (۳) بدنبال آن نیز ، موقعی که افکار عمومی جهان ، شاه را متهم به عهدشکنی کرد، او با بی‌اعتنائی شانه‌اش را بالا انداخت و با لحنی که حکایت از لاقیدی او داشت جواب داد : کردها چون خسته شده بودند ، لذا دیگر رغبتی‌به‌ادامه‌مبارزه‌باحکومت عراق نداشتند .

این ماجرا مثال بارزی است از روش اداره امور کشور توسط شاه ، و نشان میدهد که او چگونه حتی بدون نظرخواهی از مشاورانش ، و یا حتی درمیان گذاردن مسئله با مردم کشور ، بصورتی یکجانبه تصمیم میگرفت و آنرا باجرا میگذاشت . شاه نظرات‌وخواسته‌های خود را ـ که طبعا با مصالح کشور مغایرت داشت‌ـ بر همه چیز ترجیح میداد . و درحقیقت میتوان گفت : عقیده او بر این بود که : شاه باید تصمیم بگیرد ، وبقیه اطاعت کنند .

ادامه دارد

۱ـ تحلیل نویسنده صرفا زیر بنای مارکسیستی دارد و با تعبیرات ملهم از اصول ماتریالیسم دیالکتیک خواسته مسئله اصلاحات ارضی شاه را نوعی «سنتز» پدیده‌های متضاد اجتماعی و جبر تاریخ جلوه دهد که میتوانسته بالمآل حرکتی روبه رشد تلقی شود،والبته یکی از دلایل‌حزب توده و گروه «روشنفکران‌دست‌چپی!» برای حمایت از برنامه اصلاحات ارضی شاه را نیز همین نوع تحلیل‌گری تشکیل میداده است . درحالیکه همه آنها درآنموقع بیهوده دلخوش میداشتند،وشاید نمیدانستند که اصلاحات ارضی نه یک «دگرگونی کیفی» است ،و نه حرکتی رو به رشد . و بلکه دستوریست صادره از سوی آمریکا و در چارچوب نظریه «جان کندی» تحت عنوان «اتحاد برای پیشرفت» در جهت جلوگیری از قیام‌های مردمی در جهان سوم ـ م .

۲ـ برای ترجمه مطالب منقول از کتاب «بسوی‌تمدن بزرگ» عینا از اصل آن استفاده شد ـ م.

۳ـ برخلاف ادعای نویسنده ، توافق شاه و صدام و انعقاد قرارداد ۱۹۷۵ الجزیره ، نتیجه توافق آمریکاو شوروی بود ، نه تصمیم‌گیری خودسرانه شاه . و در این مورد لازم است اشاره شود که قبل از توافق شاه و صدام در اواسط اسفند ۵۳ (درالجزیره)، رفت‌وآمدهائی برای زمینه‌سازی این توافق انجام گرفته بود که عمدتا حالت میانجیگری بین ایران و عراق داشت :

ـ اوایل آبان ۵۳ هنری کیسینجر به ایران آمد و بلافاصله پس از آن وزرای خارجه‌ایران و عراق‌درجریان برگزاری اجلاس مجمع عمومی سازمان ملل در نیویورک بایکدیگر مذاکراتی را آغاز کردند.

ـ اواخر آبان ۵۳ شاه به اردن رفت ودر آنجا با «طارق میخائیل یوحنا عزیز» (وزیر اطلاعات عراق)ملاقات کرد .

ـ اوائل دی ۵۳ شاه به سفر شوروی رفت و در اعلامیه مشترک دو کشور به لزوم صلح بین ایران‌و عراق اشاره شد .

ـ اواسط دی ۵۳ شاه دوباره به اردن و سپس‌از آنجا به مصر رفت . ودرباره هر دو سفر نیزخبرگزاریها اعلام کردند که ملک‌حسین و انورسادات قصد وساطت بین شاه و صدام را دارند .

ـ از اول بهمن ۵۳ مذاکرات خلعتبری (وزیرخارجه شاه) با سعدون حمادی (وزیر خارجه عراق، که میگفتند از همه عراقیها زبان‌شاه را بهترمی‌فهمد) درشهراستانبول آغاز شد و بلافاصله پس از آنهم صدام به اردن رفت .

ـ شاه در سفر تفریحی خود به سوئیس در اوائل اسفند ۵۳ مدتی طولانی با هنری کیسینجر و جوزف سیسکو (معاون وزارت خارجه آمریکا) صحبت کرد، و بلافاصله پس از عزیمت به ایران نیز رهسپار الجزایرشد تا در کنفرانس سران اوپک شرکت کند . و در همین سفر بود که بین او و صدام توافق‌نامه معروف ۱۹۷۰ الجزیره بامضاء رسید ـ م .

(۱۱)

پس از سردرگمی‌های فراوان و تحمل مشقات زیاد عاقبت به «هاگ» در «هاوسروگ» در اطریش علیا نقل مکان کردیم. در آنجا در اوبرمنگ‌پاخ، نزد فامیل کورنتنر ـ فامیلی دهقانی با ده فرزند سنه‌فقط سرپناه یافتیم، بلکه از سرلطف به مایاری دادند. برخلاف‌مناطق کوهستانی که گرفتار کمبود مواد غذائی بود،در منطقه‌ی هاوسروک به حدکافی مواد غذائی یافت می شد. فامیل کورنتنر هرچه داشت با ما قسمت کرد. متاسفانه پدر خانواده خیلی زود مرد. اما بامادرفامیل کورنتنر و فرزندان ونوه‌های فراوانش هنوز رابطه‌ای دوستانه داریم.

چهار ماه پس از پایان جنگ، در اوایل سپتامبر ۱۹۴۵، تصمیم گرفتیم نزد والدینم به «بادن» درحومه‌ی وین باز گردیم. امیدوار بودیم که در آنجا دوران سخت پس از جنگ را بهتر بتوانیم بگذرانیم.

اطریش در آن ایام نه فقط ازبی‌آمدهای ویرانی‌های جنگ در رنج بود، بلکه از کمبود فاجعه‌انگیز مواد غذائی نیز در عذاب بود. به‌طورکلی تمامی‌مواد مورد نیاز روزمره نایاب بود. خطوط راه‌آهن به‌ویژه از جنگ لطمات فراوانی را متحمل شده بود. سفر از هاگ در هاوسروک به وین در واقع زجری بود. نخست ما به «زالسبورگ» رفتیم. سفر تابه آنجا نسبتا آسان بود. از زالسبورگ به بعد ناچار بودیم درواگن حمل احشام سفرمان را ادامه دهیم، که نه فقط کالا حمل می کرد، بلکه در آن طیور، حیوانات اهلی و آنقدر انسان که امکان داشت درآن بچپانند، نیز حمل می شد. «سیسی» دچار گریب بود و روی یک عدل کاه دراز کشید. من خودم روی یک صندوق سیب چمباتمه زده بودم. اما گه‌گاه جایمان را تعویض می کردیم تا دچار کوفتگی عضلات نشویم. جرات آنکه از نوزادمان دورشویم نداشتیم. ما در واقع فراریانی بودیم در کشور خودمان.

در شرایط عادی سفر بین زالسبورگ و وین حدود سه ساعت طول می کشد. درآن ایام سه روز طول کشید. کنترل در خط جدائی قشون آمریکا و روسیه بسیار ناراحت‌کننده بود. ساعتهای متوالی‌قطار در تعداد زیادی ایستگاههای کوچک متوقف می ماند. من حتی نمی توانستم نام این ایستگاهها را درست بخوانم، چون واگن حمل احشام‌ما پنجره‌نداشت و به ندرت به مسافران اجازه پیاده شدن از واگن داده می شد. ما گرسنه وبدتر از آن تشنه بودیم. نوزاد ما بلاوقفه گریه می کرد. درشب سوم، که آخرین شب سفرمان بود تمامی مسافران نشانه‌هائی از خستگی مفرط نمایان ساختند. یکی از آنان، چنان دچار بحران عصبی شده بود که تهدید کرد که کالسه‌ی نوزاد مارا داغان خواهد کرد، و آن را بیرون خواهد انداخت، تاخودش جای بیشتری داشته باشد. وقتی من تمامی این وقایع را به یاد می آورم، از این تعجب نمی کنم که پس از آن ناراحتی‌های زندگی را با آرامشی‌بیش از حد معمول تحمل کرده‌ام.

وقتی عاقبت به بادن رسیدیم، شادمانی بازدید مجدد پدر و مادر، به خاطر اوضاعی که دربادن حکمفرما بود، از بین رفت.

در آخرین روزهای جنگ بمبی در خیابان مقابل خانه‌ی پدر و مادرم اصابت کرده بود. تمامی پنجره‌ها شکسته بودند، قسمتهائی از دیوار ساختمان نیز فرو ریخته بود. مسلم است که هیچ کجا شیشه‌ی‌جام یافت نمی شد. زمستان در راه بود. کار دیگری‌برایمان میسر نبود، جزآنکه پنجره‌ها راتاآنجا که امکان‌داشت، با کاغذ بچسبانیم. ولی در آن زمستان ما از سرما تقریبا تا حد مرگ به‌خود لرزیدیم. چون طبیعتا مواد سوختی هم بندرت گیرمی‌آمد. گذشته از این بادن مقر اصلی قوای اشغالی شوروی بود.

مشکلترین مسئله ما در این زمستان یخبندان،در این بیلاق سلطنتی، پیدا کردن مواد غذائی کافی بود. اگر انسان می خواست جان به‌دربرد، هیچ امکان دیگری وجود نداشت، جزآنکه به روستا رود وچیزی برای خوردن استدعا کند و قیمت گزاف آن را هم بپردازد. بنابراین زندگانی در این ایام در اطریش در شرایطی بس‌سخت ادامه یافت.

بااین همه ما این زندگانی را برای زیستن ارزنده می یافتیم. جنگ وحشت‌انگیز تمام شده بود. آینده ـ هر اندازه هم نامشخص ـ برابر ما قرار داشت.

ادامه دارد.

گزارشی ازسفر به پاکستان، سرزمین شعارهای اتحاد، ایمان ونظم

از: محمد کاظم محمدی

(۱۹)

شعار زیبا و توحیدی «لا اله الاالله» که شعار همه پاکستانیهاست وآن راهدف می‌نامند به‌دیواره پاسگاه مرزی نوشته شده و شعارهای همیشگی«اتحاد، ایمان، نظم» پاکستانیها به همه جا و همه اطراف نقش بسته است. شعار دیگری که دیده می شودشعار ارتش پاکستان است:

پاک سرزمین شادباش
کشور حسین پاکباش

پاکستانیها و هندیها بسادگی و پای‌پیاده این دیوار مرزی راکه پس از دو متر خاکریزی سیم خاردارکشی شده است از خیابان آمد و شد می کنند بموجب معاهده و قراردادی که بین هند و پاکستان منعقد شده است، کشاورزان همجوار مرز براحتی می توانند مراوده امورکشاورزی داشته باشند و براحتی از این کشور به آن کشور بروند. که البته همینگونه هم می بایست باشد . ـ این چه مرزی است؟ مرزی فطری است یا اعتقادی‌و باساخته دست انسانها ؟ ـ اگر چه گفتند بیشتر مامورین هندی را سعی می کنند تا از سیکها انتخاب کنند، ولی‌دیدها دوستانه بود و دو مامور هریک در کشور خود و در دو طرف مرز و در کیوسک ویژه، وظیفه‌نگهبانی را انجام می دادند و به کرات تذکر داده شده بود که عکاسی اکیدا ممنوع است وباتوجه به این دستور از این محل عکسی هم نگرفتیم.

مسیر را باز می گردیم و در بین راه به‌روستایی می رویم که در جوار آن تفریحگاه بزرگی است‌دارای همه وسایل تفریحی. میدانهای ورزشی و موزه پرنده‌ها و جانوران «تاکسیدرمی» شده و محل‌دریاچه و قایق‌رانی ... که از چنین ناحیه‌ای اینچنین پارک و تفریحگاهی عجیب است. آن را به اختصار ملاحظه می کنیم و باز ادامه می دهیم. مسیر برکناره کانال بزرگ لاهور و خیابان، بسیار شلوغ و پرتراکم است و مقصد گلشن اقبال است که به آن می رسیم.

گلشن اقبال

گلشن اقبال. پارکی است بسیار بزرگ ومصفا که دارای دریاچه‌ای است که درخوش سلیقگی درآن ماهی وبرآن اردک و غاز پرورش می دهند و باقیمت نازل به طالبان عرضه می کنند. صندلیها، نیمکتها، رستوران و همه چیز درون آن زیباست و اصلاسبک سبکی نو و دوست داشتنی است که نام «علامه‌اقبال» هم آنرا خوش‌منظرتر کرده است.

و حالا نوبت دیدن باقیمانده مجموعه باستانی لاهور است که دیروز موفق به بازدید آن نشدیم.همان ارک لاهور و قلعه پادشاهی و اجتماعی از آثار باستانی که جدا درخور تحسین و اعجاب‌برانگیز است از مرکب پیاده شده، به درون قلعه پادشاهی می رویم.

قلعه‌پادشاهی «یاارک‌لاهور»

ارک لاهور یا «قلعه سرخ» دژی بسیار وسیع و حصین است که در ۴۵۰ سال قبل و درزمان «اکبر شاه‌غازی» از پادشاهان سلسله مغول شبه قاره بناشد، و دارای برج و باروی بلند و قطور و شامل همه مراکز دولتی و حکومتی از مرکز مالیه، ارتش، امور دیوانی و جایگاه و مجتمع همه ادارات حکومتی‌بوده است و برفواصل کوتاه همه دیواره اطراف آن‌برج‌های نگهبانی ساخته شده است که ماموربن‌و سربازان درون آن به محافظت می‌پرداختند و به روش مرسوم همه ارکها و قلاع جهان ، چون‌ارک‌بم و قلعه‌باستانی ایزدخواست، برمحلی استراتژیک و بلندبنا شده است تابهمه شهرقدیم لاهور مسلط باشدو همچنین بر دوراـ دور آن خندقی عمیق حفرشده بوده است تا از هجوم حملات و وحشیگریهای طوایف و حکومت‌های‌اطراف جلوگیری کند . از کناره این قلعه واقع برنقطه مرتفع و سوق‌الجیشی که محل جیش، عسکر و نیرو های نظامی بوده است، دیواره قدیمی شهر لاهور چون غشائی غیرقابل نفوذ شروع می شود. شهر قدیمی لاهور دارای دوازده دروازه دربین این دیوار محصور کننده بوده است که از جمله «اکبری دروازه» و «موچی دروازه» را می توان نام برد که رفت‌وآمد به شهر فقط از طریق این دروازه‌ها که در حکم مرکز بازرسی و گمرک نیز بودند، صورت می گرفت.

ادامه دارد

«لاهور ـ نه‌ای بیرونی قلعه پادشاهی «ارک‌لاهور»

(آگهی مزایده)

شرکت صنعتی سپنتا ـ کارخانجات اهواز (تحت پوشش سازمان گسترش ونوسازی صنایع ایران) اقلام زیر را از طریق مزایده بفروش میرساند .

۱ـ کلملفاف

۲ـ انواع ضایعات ذوبی(سرورق ـ تسمه دورکوئیل ـ کناره‌ورق ـ لفاف ـ دورکوئیل ـ انواع لوله وستونی و قوطی ـ سوفاله حاصل از دستگاهها)

علاقمندان بشرکت در مزایده میتوانند همه روزه بین ساعت ۷ صبح الی ۱۴ بمدت ده روز ازتاریخ نشر آگهی جهت بازدید واطلاع از شرایط مزایده به واحدبازرگانی کارخانجات سپنتا اهواز واقع در کیلومتر ۵ جاده اهواز خرمشهر مراجعه نمایند . در شرایط مساوی اولویت با ارگانهای دولتی خواهد بود .

کارخانه سپنتا ـ اهواز

آ ـ ۱۲۶۶۸

یك شركت آلمانی ماشین‌آلات نساجی به ایران تحویل می‌دهد

بن ـ خبرگزاری جمهوری اسلامی: ایران حدود صد دستگاه ماشین ریسندگی اتوماتیک وغیر اتوماتیک به ارزش ۵۰ میلیون مارک از آلمان‌غربی‌خریداری‌کرده است. به گزارش مطبوعات آلمان‌غربی‌فروش‌ماشین‌آلات نساجی و نیز خدمات و همکاری دو جانبه مبنای‌اصلی توافقنامه اخیر ایران با شرکت آلمانی «شوبرت‌زالتسر» است. این قرار داد خرید و همکاری که اخیرا باایران به امضاء رسیده، حاوی دو مرحله است که درمرحله اول ش

بازنگری سهم و نقش صنایع دستی در اقتصاد روستایی و عشایری آذربایجان شرقی ـــــ (۴)

عشایر آذربایجان؛ بررسی یک نمونه از موقعیت اجتماعی ـ اقتصادی عشایر کوچنده ایران

با ترک خلخال و حرکت به سوی تبریز، به اولین مرحله از سفر خود به مناطق روستایی آذربایجان شرقی پایان می‌دهیم تا به فاصله یک روز، از طریق اهر، کلیبر و گرمادوز راهی دشت مغان شویم. در این مرحله با زندگی عشایر آذربایجان شرقی و موقعیت کنونی ایلات و طوایف آن آشنا خواهیم شد.

گزارش این شماره اختصاص دارد به طرح کلیاتی پیرامون پیشینه کوچ‌نشینی در ایران و نقش دامداری جامعه عشایری (جامعه سوم) در اقتصاد کشور.

***

نادر افشار نادری (۱۳۵۸ـ۱۳۰۵) مردم شناس شهیر معاصر و از پیشروان پژوهش‌های ایلی و روستایی در ایران براین باور است که:

«فقدان معیارهای علمی برای تعریف جامعه عشایری باعث شده که درایران و بسیاری از کشورهای خاورمیانه و خاور نزدیک، در برخورد با عشایر و اسکان آنها نوعی اغتشاش و پریشانی وجود داشته باشد» (۱) اما پیرامون ترکیب و سازمان ایلات وعشایر ایران، مردم‌شناسان و پژوهشگران مسایل عشایری، دریافت روشن‌تر و نزدیک‌تری دارند و خاستگاه تفکرشان تقریباً یکی است. برپایه چنین تفکری، ایلات و عشایر ایران به ۳ گروه زیر تقسیم می‌شوند:

۱ـ ایلات کوچ‌نشین (صحرانشین): اینگونه صحرانشینی در ایران سابقه طولانی دارد. ایلات کوچ‌نشین نه در سردسیر و نه در گرمسیر، خانه چینه‌ای (خشت و گلی) ندارند و همواره زیر چادر زندگی می‌کنند.

۲ـ ایلات نیمه کوچ‌نشین (نیمه صحرانشین): این گروهها در سردسیر (ییلاق) یا در گرمسیر (قشلاق) و یا در هردومحل، خانه‌های خشت و گلی که به صورت دیه سازمان یافته باشد، دارند. اما در فصل کوچ ـ معمولاً اواخر زمستان و اوایل بهار به سوی ییلاق و پاییز به سوی قشلاق ـ تمام یا بخشی از خانوارهای ایل «رحلة الصیف والشتاء» می‌کنند. این گروهها پاره‌ای از سال را در دیه‌ها و پاره‌ای از آن را در صحراها و کوهها بسر می‌برند. در نتیجه تشخیص و تفکیک آنان از روستانشینان دشوار است.

۳ـ ایلات یکجانشین: به اسکان اجباری یا اختیاری ایلات و عشایر، یکجانشینی می‌گویند، یکجانشینی یا تخته قاپوشدن (درچوبی شدن) عشایر در ایران پیشینه‌یی دیرین دارد و شاید قدمت آن کمتر از سابقه خود صحرانشینی نباشد. در ایلات ایران، حالات ۳ گانه بالا توأماً وجود دارد. (۲)

«عشایر بخشی از جمعیت ایران هستند که زمینه اصلی فعالیت تولیدی‌شان رمه‌داری است و در کنار آن به زراعت، صنایع دستی و... می‌پردازند. به اقتضای تولید غالب (دام) کوچ می‌کنند و مدتی از سال را دربخشی از قلمرو ایلی (ییلاق و قشلاق) به سر می‌برند.... انسان، دام و مرتع، فاکتورهای اساسی تشکیل دهنده جامعه سوم (جامعه عشایری) است.» (۳)

«اساس اقتصاد عشایری برپایه دامداری است، نه زراعت و افرادی که بخواهند زراعت را پیشه خود قرار دهند، مجبور به یکجانشینی می‌شوند... اگر دام رااز عشایر بگیرند بکلی ترکیب خاص زندگی آنان و کلیه روابط حاکم برآن از هم پاشیده خواهدشد.» (۴)

«ثروت یک خانوار عشایری با تعداد دام آن نسبت مستقیم دارد و هرچه تعداد احشام آن زیادتر باشد، بنابر رعایت اصول فرهنگی و سنتی، احترام و موقعیت بهتر و بالاتری در جامعه ایلی خود خواهد داشت.» (۵)

«کوچ عبارت است از حرکت از یک نقطه به نقطه دیگر جهت تطبیق شرایط زندگی انسان، دام و طبیعت» (۶)

ایلات آذربایجان شرقی

در آذربایجان شرقی ۲ ایل بزرگ وجود دارد: ال سون (شاهسون) و ارسباران.

«ال سون» از ۳۲ طایفه بزرگ و تیره‌های متعدد و «ارسباران» از ۵ طایفه بزرگ و تیره‌های متعدد تشکیل شده است. دشت مغان محل استوار زمستانی «ال سون‌ها (شاهسون‌ها) و دامنه‌های سبلان با پوشش گیاهی و مراتع فراوان، ییلاق آنها در تابستانها است.

ایل راه «ال سون» (مسیر ییلاق و قشلاق) ۱۵۰ تا ۱۸۰ کیلومتر است که معمولاً ۴۵ روزه طی می‌شود. منطقه «ارشق» که مانند پلی بین ییلاق (ساوالان) و قشلاق (دشت مغان) ایلات قرار دارد مراتع بهاره و پاییزه همه طوایف به شمار می‌رود.

ایل «ال سون» (شاهسون) از طوایف زیر تشکیل شده است:

* کلاش، حسینخانلو، جلودارلو، سالاربانلار، قوچه بیگلو، کیکلو، تکلبه، دمیرچلو، مغانلو، طالش، میکائیلو، کورعباسلو، اجرلو، بیکدیلو، همونلو، سید لر، قلیلو، حاج خواجه لو، پرایونلو، جعفرلو، بیک باطو و مرادلو.

ییلاق این طوایف ارتفاعات اهر، مشکین شهر و اطراف آن و قشلاق آنها ساحل رودخانه ارس است.

طوایف ایل ارسباران به دو گروه تقسیم می شوند. یک گروه که ییلاقشان ارتفاعات سبلان و ارسباران و قشلاقان جنوب دشت مغان، اطراف قره رود و کناره های رود ارس می باشد و عبارتند از:

* چلبیانلو، قره چورلو، محمد خانلو، حاجی علیلو، حسن بیگلو و حسن گلو. و گروه دیگر که ییلاقشان ارتفاعات اهر، مشکین شهر و اطراف آن وقشلاقشان ساحل رود ارس است و عبارتند از: خلیفه لو، اودلو، ساریجان بگلو، بیگلو، عیسی لو، مستعلی بگلو، علی بابالو، زرگر، آلارلو، خامسلو، خلیفه لو مردان، یکه لوکله سر، دل آغاز دار، سادات ذارتچی، قوتلار، قره چورلو، عربلو، قوذراز شاهین، آجرلو، بیگلودورسو، نخواجه لو، یورتچی رضا بیگلو و حسین گلو. (۷)

«در قرن ۱۹ «ال سون» (شاهسون)ها در ناحیه اردبیل ـ مشکین ۱۰ هزار تا ۱۲ هزار چادر داشتند که به دو اتحادیه ایلی شامل ۵ هزار و ۷ هزار چادر تقسیم می شد. هر اتحادیه توسط یک «ایل بگی» و خاندان خانی رهبری می شد. اتحادیه ها در ۱۹۰۰ از بین رفتند. پس از آن حدود ۵ هزار تا ۱۰ هزار خانوار عشایری باقیمانده، بطور غیر رسمی در یک اتحادیه گرد آمدند. این اتحادیه را زمانی یکی از افسران منصوب ارتش به نام «ایل بگی» اداره می کرد.» (۸)

«رابطه سازمان ایلی با محیط طبیعی (اکولوژی) و سیاسی در میان طوایف «ال سون» (شاهسون) آذربایجان که در حد فاصل میان مرز ایران و شوروی در شمال و مشرق و کوههای سبلان در جنوب و مغرب، سکونت دارند و بخشی از آنها هنوز بین دشت مغان (قشلاق) و کوههای سبلان (ییلاق) کوچ می کنند، به خوبی دیده می شود.

در قرن ۱۲ هـ. ق شاهسون ها در دو اتحادیه ایلی یا ال ـ طوایف مشکین و طوایف اردبیل ـ متشکل شده بودند. در رأس هر یک، «ال بگی» از سوی دولت مرکزی، حفظ نظم، وصول و ایصال مالیات و تأمین افواج ایلی را به عهده داشت. «ال» به چند طایفه تقسیم می شد. اداره طایفه به عهده «بگ» بود که از سوی «ال بگی» منصوب می شد. امروز بیشتر طوایف اردبیل تخته قاپو (درچوبی) شده‌اند. آنچه از آنها باقی مانده، همراه طوایف مشکین که حدود ۳۰ تا ۴۰ طایفه هستند، کوچ می کنند.» (۹)

دامداری عشایری

از مجموع ۱۷۰ هزار نفر عشایر آذربایجان شرقی، حدود دو سوم به زندگی نیمه کوچ نشینی و یکجانشینی (عشایر ساکن، دام متحرک) روی آورده‌اند و بقیه هنوز به صورت گذشته کوچ رو هستند و در ییلاق و قشلاق بسر می برند.

تعداد دام عشایر در استان آذربایجان شرقی ۳ میلیون رأس برآورد شده که شامل گوسفند و بره، بز و بزغاله، گاو و گاومیش و شتر است. برای پی بردن به اهمیت نقش دامداری عشایری در تأمین نیاز کشور، این اشاره کافی است که:

«۱۸۸ هزار و ۵۷۰ خانوار عشایری با جمعیتی بالغ بر یک میلیون و ۲۰۰ هزار نفر در ۲۱ استان کشور، ۲۴ میلیون رأس دام در اختیار دارند و سالانه ۴۰ تا ۴۲ درصد از گوشت مصرفی کشور را تأمین می کنند. در سال ۶۲ بیش از ۵۸۰ هزار تن گوشت در سطح کشور تولید شد که ۲۱۲ هزار تن از آن را عشایر تأمین کردند.» (۱۰)

نتایج مقدماتی اجرای مرحله اول سرشماری اجتماعی ـ اقتصادی عشایر کوچنده ایران که تابستان سال جاری (۱۳۶۴) در سطح کشور انجام شد نشان می دهد. ۱۸۸ هزار و ۵۲۰ خانوار کوچنده عشایری در قالب ۹۲ ایل و ۴۸۲ طایفه مستقل، دارای ۱۳ میلیون و ۱۴۰ هزار رأس گوسفند و بره، ۱۰ میلیون و ۴۲۶ هزار رأس بز و بزغاله، ۲۵۵ هزار رأس گاو و گاومیش و ۶۶ هزار نفر شتر هستند.

واسطه‌ها، سلف خرها، پیله وران

در آذربایجان، دام عشایر

بقیه از صفحه ۲۲

* عشایر بخشی از جمعیت ایران هستند که زمینه اصلی فعالیت تولیدی‌شان رمه‌داری است و در کنار آن به کشاورزی و صنایع دستی نیز می‌پردازند

* اگر دام را از عشایر بگیرند به کلی ترکیب خاص زندگی آنان و کلیه روابط حاکم بر آن از هم پاشیده خواهد شد.
* ایل «ارسباران» از ۵ طایفه بزرگ و تیره‌های متعدد و ایل «ال سون» (شاهسون) از ۳۲ طایفه بزرگ و تیره‌های متعدد تشکیل شده است.

* یک میلیون و ۲۰۰ هزار نفر عشایر ایران، ۲۴ میلیون رأس دام در اختیار دارند و سالانه ۴۰ تا ۴۲ درصد از گوشت مصرفی کشور را تأمین می کنند.

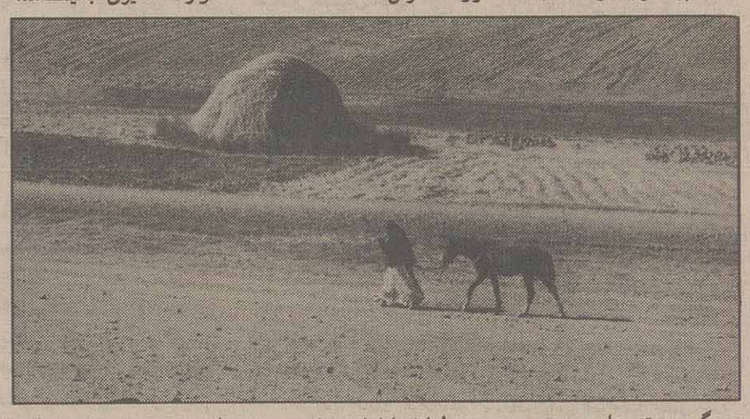

شاگرد ممتاز

پرستو مؤمنی کلاس اول دبستان دخترانه ایران در سال تحصیلی ۶۵ـ۶۴ ثلث اول با معدل ۲۰ شاگرد ممتاز شناخته شد.
ا ـ ۱۲۶۳۲

شادی ساده خو فرزند حسین دانش آموز کلاس اول دبستان خالد اسلامبولی اراک در نیمه اول سال تحصیلی ۶۵ـ۶۴ با معدل ۲۰ شاگرد ممتاز شناخته شده است.
ا ـ ۱۲۶۴۵

جابجائی دانشجو
دبیری شیمی اراک با تهران قبولی بهمن ۶۴ تلفن ۹۳۱۶۰۵ و ۹۸۰۴۹۷

آموزشگاه آرایش شانی
با امتیاز از وزارت کار
کار آموز میپذیرد
تلفن: ۸۵۴۶۹۵
خیابان بهشتی (عباس آباد) اندیشه اصلی پلاک ۶۹

آگهی مناقصه
قابل توجه شرکتهای حفاری مجاز
شرکت فریز ایران (سهامی خاص) بر طبق مجوز صادره از طرف مدیریت امور حفاظت منابع آب جهت کف شکنی یک حلقه چاه واقع در محل کارخانه به آدرس کیلومتر ۸ جاده کرج جنب کارخانه مینو نیاز به همکاری شرکت حفاری دارد. از علاقمندان به همکاری تقاضا میشود جهت اطلاع از مشخصات چاه و بازدید محل حداکثر تا روز ۶۴/۱۱/۲۵ در ساعات اداری با تلفن ۷۵۷۳۱۱ تماس حاصل فرمایند.

گلون
نامی نو در صنعت درهای
پیش ساخته چوبی
با استانداردهای بین المللی
با کیفیتی مرغوب، شیک، بادوام وارزان
مناسب باصرفه‌ترین وسلیقه‌ای. پذیرش سفارش از شرکتها، ساختمانی پیمانکاران و تعاونیهای مسکن وارگانهای انقلابی
تلفنهای دفتر فروش: مستقیم ۸-۸۳۷۳۶۷
وتلفنهای: ۸۲۸۷۷۹ و ۸۲۰۲۹۹ داخلی ۱۸

جوانان
منتشر شد

۲۲ بهمن
دهه مبارک فجر و سالگرد پیروزی انقلاب اسلامی
ایران بر همه مستضعفان مبارک باد
شرکت سهامی شیشه قزوین
«عام»

بیمه آسیا
والفجر ولیال عشر
بیمه آسیا ضمن گرامیداشت خاطرات شکوهمند مبارزات امت شهیدپرور اسلام و بازگشت پیروزمندانه رهبر کبیر انقلاب اسلامی به وطن گلگون لاله‌های سرخ، طلیعه پیروزی حق برباطل و جنود رحمانی براولیاء شیطان را بمحضر حضرت بقیه‌الاعظم امام زمان (عج) و نایب برحقش حضرت امام خمینی، تبریک و تهنیت عرض نموده و بهمین مناسبت در ایام دهه فجر مراسم ویژه‌ای در شرکت برگزار و از (۱۲ لغایت ۲۲ بهمن) ده درصد در حق بیمه دریافتی بیمه‌نامه‌های صادره بدنه اتومبیل و ۱۵٪ در حق بیمه دریافتی بیمه‌نامه‌های صادره آتشسوزی منازل مسکونی تخفیف برای بیمه گزاران منظور خواهند نمود. ضمناً در ایام مذکور ادارات مرکزی و شعبه انقلاب در تهران و همچنین شعب شهرستان از ۷ صبح الی ۱۹ آماده ارائه خدمات بیمه‌ای میباشند.
بیمه آسیا در خدمت امت اسلام

جمهوری اسلامی ایران
شهرداری کرج
بسمه تعالی
شهرداری کرج آگهی
شهروندان عزیز
شهرداری کرج افتخار دارد عرضه کننده خدمات بیشتر شهری و عمرانی به جهت خدمت‌گذاری شما باشد اینك ضمن ابراز قدردانی و سپاس بی پایان از استقبال شایسته شما همشهری عزیز به لحاظ واریز عوارضهای سالیانه اتومبیل خود و اخذ برچسب از این شهرداری باطلاع آن عده از شهروندان گرامی که تا کنون موفق به اخذ مفاصا حساب نگردیده اند میرساند در تمام اوقات اداری با پرداخت عوارض سالیانه اتومبیل خود به حساب ۱۵۰۲۰۳ شهرداری نزد بانك ملی شعبه کرج همراه با فرم پرداختی جهت اخذ برچسب و مفاصاحساب به اداره درآمد شهرداری مراجعه فرمایند. بدیهیست این اقدام شما گامیست مثبت و آینده ساز در اجرای پروژه های عمرانی این شهر.
شهردار کرج ـ شهنازی

جدول ۱۸۴۷

* افقی:

۱ـ مردم افریقای جنوبی از درون کشور با این مکتب سیاسی سرکوب کنندهٔ ملت‌ها و مبارزات رهائی بخش، مبارزه میکنند ـ بلندترین نقطه در سطح زمین
۲ـ عارف و خداشناس ـ از جزایر بزرگ ایران
۳ـ تندی و فرزی و چابکی به آن تشبیه میشود ـ مطلبی را در دفتر نوشتن
۴ـ پیشرو و مبتکر ـ طبیب معروف آورنده کلیله و دمنه از هند و برگردانندهٔ آن
۵ـ لغزنده ـ موهای روی گردن شیر
۶ـ بزرگترین عدد یک رقمی ـ پر پلک چشم روئیده ـ راه آهنین! ـ انزجار
۷ـ بازداشتن از کاری و عملی ناروا ـ دانهٔ آبله مانندی که در اثر سوختگی یا ساییده شدن در پوست بدن ظاهر میشود ـ گوشت ترکی
۸ـ بلاها و مصیبت‌ها ـ حیران و سرگشته ـ هنوز جذب کار نشده!
۹ـ اثری از سلمان ساوجی شاعر نکته سنج ایران در قرن هشتم ـ همان کج است
۱۰ـ کوچکترین کوه ـ آنچه که در اطراف است ـ جامه و لباس
۱۱ـ بند آهنی که بگردن و یا دست مجرم می‌بندند ـ مزد کار ـ پرانتز هم میگویند
۱۲ـ پیروی کردن و اقتدا کردن ـ برادر پدر ـ نام پادشاه بابل که ادعای خدائی کرده و حضرت ابراهیم خلیل را در آتش افکنده بود
۱۳ـ به همین شکل هم به معنای تخم ماهی است که از آن خوراک درست میکنند ـ سخن صاف و پوست کنده ـ سلسله و دودمان ـ رمق و توان
۱۴ـ زه کمان ـ بیماری تنگی نفس ـ مرغ سعادت
۱۵ـ از شهرهای ژاپن ـ تلافی و تدارک شده

* عمودی:

۱ـ از نظر جغرافیدانان نیمدایره‌ای است که از یک قطب شروع و به قطب دیگر ختم میشود ـ نویسندهٔ کیمیای سعادت
۲ـ ماه اول سال فرنگی ـ گاو نر
۳ـ بدست آوردن و رسیدن به چیزی ـ ماده و مشکی که از آهو میگیرند ـ نام محلی بین شام و مدینه
۴ـ اکبر و اصغرش را در شبهای پر ستاره در آسمان میتوان دید ـ بزرگتر و رئیس و سردار قوم ـ لباس زمستانی ضخیم
۵ـ علم آموزش و پرورش کودکان ـ باد و ورم ـ کوتاهترین راه!
۶ـ آن را نباید بدست رانندهٔ ناشی سپرد ـ جمع مقدار
۷ـ خاک و زمین ـ نوعی از نخ که از پشم یا کرک میریسند ـ مقصود و آرزو
۸ـ دارای پیچ و خم ـ از پائین به بالا مرتبهٔ بعد از آحاد از ده تا نود ـ پساوند مثل و مانند
۹ـ بخشی از کتاب اوستا در ستایش آفریدگار ـ کلمه‌ای در زبان عرب به معنای کاش و کاشکی ـ من و شما ـ مادر
۱۰ـ عجز و نیاز و زاری
۱۱ـ هر کار درهم! ـ ضمیری است ـ از شهرهای آلمان باختری ـ معاون هیتلر
۱۲ـ باز و گشاده ـ از دستگاههای مخابراتی ـ پیشوایی کردن و پیشنمازی
۱۳ـ قبول نشدن و رفوزه شدن در امتحان ـ گازی برنگ زرد با بوی تند و زننده ـ اسم ترکی
۱۴ـ از اعداد یک رقمی ـ به معنای بخش و قسمت و چندین تن از اعضای یک حزب با جابجا شدن یک حرف
۱۵ـ استادی در کار ـ دوشیزه اورلئان

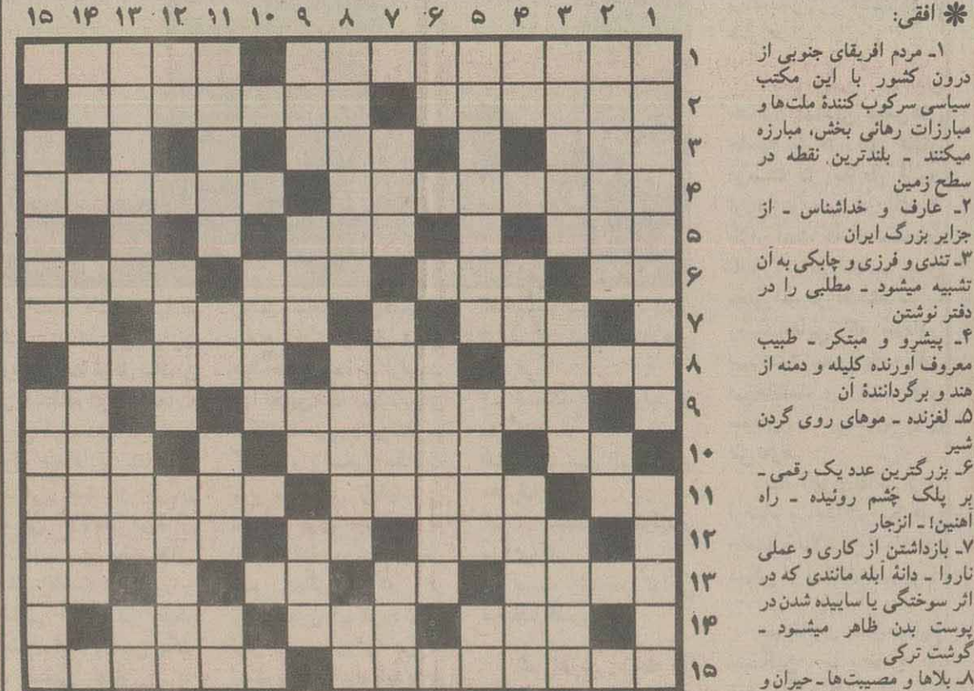

حل جدول ۱۸۴۶

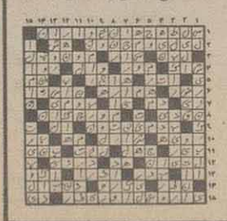

باورهای پرستاران زن درمورد اعتیاد به سیگار

دکتر رضا جمالیان

مقدمه

در حالی که حدود ۷ درصد از کلیه‌ی نوزادان دختری که در ایالات متحده متولد می شوند در مرحله ای از عمر خود، به سرطان سینه دچار می گردند و این نوع بیماری، شایعترین سرطان زنان در این کشور طی سالیان گذشته است، به موجب اطلاعیه‌ی سازمان مبارزه با سرطان آمریکا در سال ۱۹۸۵ تعداد مبتلایان به سرطان ریه در خانم‌ها از سرطان سینه هم بیشتر شده است و عنوان سرطان شماره(۱) را در نزد بانوان بدست آورده است.

یک نشریه‌ی پرستاری آمریکا از کلیه‌ی افراد خیرخواه و آگاه دعوت نموده است تا در مقابل این فاجعه‌ی بزرگ به خانم‌های آمریکایی کمک کنند.

در یک کنفرانس بزرگ مبارزه با سیگار که در سال گذشته در سودان برگزار گردید، کارشناسان سازمان جهانی بهداشت به عنوان برپا کنندگان این گردهم‌آیی از فقدان اطلاعات علمی آماری در باره‌ی وسعت اعتیاد به دخانیات در بین اعضای تیم پزشکی در کشورهای مختلف جهان ابراز ناراحتی کردند و تأکید داشتند که اطلاعات آماری در این رابطه جمع آوری شود.

خوشبختانه، سازمان مبارزه با سرطان ایران به صورت وسیع و با رعایت اصول تحقیق و آمار در این زمینه اقدام نمود اولین تحقیقی که نمایانگر شدت اعتیاد به سیگار در بین پزشکان عمومی، متخصص و داندانپزشکان تهران بود، در کنگره‌ی سازمانهای مبارزه با سرطان جهان که پاییز گذشته در اندونزی برگزار گردید، مورد توجه قرار گرفت و از طرف اداره‌ی هم‌آهنگ کننده‌ی مبارزه با سیگار در سازمان جهانی بهداشت در ژنو برای چاپ در ۲نشریه‌ی علمی مورد قبول قرار گرفت.

مقاله‌ی حاضر یکی دیگر از تحقیقاتی است که در این مورد در ایران انجام شده است.

هدف و روش تحقیق

در بیشتر از ۹۵ درصد از موارد پیدایش سرطان ریه، استعمال دخانیات، عامل اصلی است. از آنجایی که در تمام سرطانهای انسانی از جمله سرطان سینه و رحم در خانم‌ها استعمال دخانیات نقش مهمی را بر عهده دارد و با توجه به مشاهده‌ی تمایل به مصرف دخانیات در خانم‌های جوان و تحصیل کرده، انجام این بررسی در خانم‌های پرستار ضرورت داشت.

استعمال دخانیات در خانم‌های پرستار، مانند پزشکان، اثر بسیار بدی در جامعه می گذارد. مردم، موقعی که می بینند اعضای تیم پزشکی به صورت وسیعی سیگار می کشند، دیگر نسبت به مطالب آموزشی بهداشت که سیگار را یک عامل بسیار خطرناک معرفی می کند،

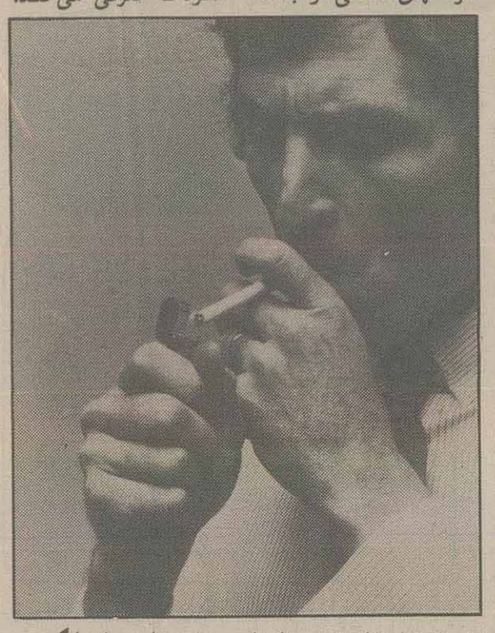

(جدول شماره (۱) عقیده‌ی خانم‌های پرستار تهران در باره انگیزه و علت توجه نوجوانان به استعمال دخانیات)

وضع ـ انگیزه	افراد سیگاری درصد	افراد غیر سیگاری درصد	میانگین این دو
۱ـ کسب لذت ونشئه	۳	۱۵	۱۲
۲ـ جلب توجه جنس مخالف	۱۶	۱۳	۱۴
۳ـ احساس استقلال و عدم وابستگی	۲۸	۳۲	۳۱
۴ـ برطرف کردن اضطراب	۳۳	۳۰	۳۱
۵ـ جوابهای متفرقه	۲۰	۱۰	۱۲

عکس العمل خاصی نشان نمی دهند.

برای اطلاع از دامنه‌ی اعتیاد به سیگار و چگونگی باورها و اعتقادات خانم‌های پرستار تهران، پیرامون این مسأله، پرسشنامه‌ای با استفاده از راهنمایی و ضوابط سازمان جهانی بهداشت، طراحی و تکثیر گردید.

در این زمینه قبلاً با دفتر پرستاری بیمارستانهای امام خمینی و دکتر شریعتی تماس گرفته شد و پیرامون هدف از تحقیق و نتایج آن شرح لازم، ارائه شد.

خوشبختانه مسئولین دفترهای پرستاری، با محبت، علاقه و دلسوزی این پیشنهاد را قبول کردند.

پرسشنامه‌ها در داخل پاکت‌هایی تحویل دفتر پرستاری شد و از این طریق بین خانم‌های پرستار لیسانسیه‌ی صبح کار، عصر کار و شب کار تقسیم گردید.

در پرسشنامه‌ها از هویت افراد سئوالی نشده بود و جواب‌ها تنها با زدن علامت (×) انجام گرفت و جواب‌های بی نام و نشان در پاکتی که داده شده بود به صورت در بسته تحویل دفتر پرستاری شد و سپس این پرسشنامه‌ها در سازمان مبارزه با سرطان زیر نظر دو نفر لیسانسیه‌ی آمار تجزیه و تحلیل گردید.

نتیجه‌ی بررسی

اولین سئوال براساس یک الگوی جهانی پرسش، در باره‌ی انگیزه و دلیل روی آوردن نوجوانان به استعمال دخانیات است.

استعمال دخانیات، در غالب موارد از ۱۲تا۱۴ سالگی به صورت غیر مستمر در نوجوانان شروع و بتدریج تشدید می گردد و سپس به صورت یک اعتیاد روزانه در می‌آید، جواب خانم‌های پرستار تهران در جدول شماره (۱) خلاصه شده است.

احساس بزرگ شدن و مشابه بزرگترها رفتار کردن در تمام نقاط جهان یکی از انگیزه های کوچکترها به سیگار کشیدن است.

برطرف کردن اضطراب و نگرانی به تقلید از یک الگوی اجتماعی که در هر ناراحتی سیگاری روشن می‌شود، مساله‌ی دیگری است که پایه‌ی علمی ندارد زیرا استعمال سیگار براساس اطلاعات پزشکی یک عامل ایجاد کننده‌ی اضطراب و دلهره است، نه آرام کننده و تسکین دهنده.

در هر صورت برقراری امنیت اجتماعی، شغلی، تحصیلی و... می‌تواند بزرگترین دلیل یا بهانه‌ی شروع به اعتیاد را از بین ببرد.

در حاشیه‌ی پرسشنامه، بر فقدان وسایل تفریحی سالم تاکید فراوان شده بود.

شدت اعتیاد

برعکس پزشکان، از جمله پزشکان زن، در خانم های پرستار تهران شدت اعتیاد خیلی کمتر است.

۷۴ درصد خانم های معتاد به دخانیات، روزانه ۵ـ۱ نخ سیگار می کشند، ۲۱ درصد از آنها ۱۰ـ۶ عدد سیگار دود می کنند و ۵ درصد بین ۱۱ تا ۲۰ عدد سیگار می کشند و به این ترتیب، سیگارکش «قهار» (بیشتر از ۲۰ عدد در روز) در بین آنها وجود ندارد.

(جدول شماره (۲) ـ الگوها و مدل های مورد تقلید در شروع به استعمال دخانیات در نوجوانان)

وضع ـ الگو و مدل	معتادان درصد	غیر معتادان درصد	مجموع درصد
دوستان و همکاران	۸۰	۸۲	۸۱
پدر و مادر	۱۳	۱۲	۱۲
هنرپیشه‌های سینما و هنرمندان	۲	۱	۱/۵
آموزگاران	-	۱	۱
جوابهای متفرقه	۵	۴	۴/۵

الگو و مدل تقلید

براساس نوشته های دانشمندان، در تمام نقاط جهان اکثریت عظیمی از نوجوانان براساس یک تصمیم ناآگاهانه و تنها به علت یا تحت تاثیر «فشار گروهی» قرار گرفتن و تقلید و همرنگ شدن با اطرافیان خود، سیگار می کشند، در این رابطه سابقه‌ی مصرف سیگار در خانواده و اطرافیان بسیار مهم است.

هفتاد درصد از خانم های پرستار سیگاری در دوستان در رفتار انسانی نشان داده می‌شود. در این رابطه معتادان به سیگار و غیر معتادان، هم عقیده‌اند.

عکس العمل جامعه

از سال ۱۹۳۰ در سینمای آمریکا، استعمال دخانیات در صحنه های رومانتیک، توسط هنرپیشه های زن و مرد شروع شد.

روشن کردن سیگار طرف مقابل و نگاه عمیق در چشمان او و صحنه های مشابه، از علل بسیار مهم شیوع سیگار در جهان محسوب می شود و سیگار کشیدن با «ژست آرتیستی» یک تصور و توهم برای جوانان شده است!

۷۶ درصد از افراد غیر معتاد تصور می کنند افراد خانواده و دوستان نزدیکشان افراد سیگاری وجود داشته، در حالی که در افراد غیر سیگاری، این نسبت، ۴۵ درصد بوده است.

این اختلاف از لحاظ آماری بسیار معنی‌دار است.

در جدول شماره‌ی (۲) این مطالب با بسط بیشتری شرح داده شده است.

به این ترتیب اعتقاد و باور قدیمی درباره‌ی نقش کشیدن سیگار توسط یک زن جوان، جلف و زننده است، در حالیکه تنها ۴۰ درصد از معتادان به سیگار این عقیده را دارند.

به صورت متضاد، ۳۲ درصد از افراد سیگاری و ۱۶ درصد از افراد غیرسیگاری معتقدند، استعمال دخانیات توسط یک خانم جوان جالب بوده و او را امروزی و مدرن نمایش می دهد.

به طور واضح در جامعه‌ی ما بر عکس آمریکا کشیدن سیگار توسط یک زن جوان یا دختر جوان جالب و مورد قبول نیست، بلکه «جلف» و زننده تلقی می شود، این تصور همگانی باعث شده است تا در زنان ایرانی دامنه و شدت اعتیاد به سیگار زیاد نباشد.

قبلاً اشاره شد که استعمال دخانیات توسط اعضای تیم پزشکی، مانند پزشکان و پرستاران در جامعه، ایجاد جو بی اعتمادی به صحت ادعای مضرات دخانیات می کند.

۶۳ درصد از خانم های پرستار غیرمعتاد به دخانیات و ۳۷ درصد از خانم هایی که سیگار می کشند، به آثار زیانبار استعمال دخانیات که توسط آنها در باور جامعه ایجاد می شود اعتقاد دارند و ۱۹ درصد از هر دو گروه این پدیده را نوعی مشوق جهت ابتلا به اعتیاد در جامعه محسوب می کنند و ۴۴ درصد از معتادان و ۱۷ درصد از غیرمعتادان، این مساله را در جامعه بی تاثیر می دانند.

ممنوعیت استعمال دخانیات در فضاهای دربسته

۵۸ درصد از افراد غیرمعتاد، در مقابل ۲۷ درصد از افراد معتاد، معتقدند که باید استعمال دخانیات در فضاهای مسقف از جمله بیمارستانها، درمانگاهها و مطب‌ها ممنوع شود.

۵۰ درصد از کلیه‌ی افراد تحت مطالعه، معتقدند که باید با آموزش بهداشت از طریق رسانه های همگانی با این نوع اعتیاد مقابله کرد، در حالی که تعداد کمتری به گرانی تدریجی قیمت آن و تعطیل شرکت دخانیات معتقد بودند.

به نظر می رسد، آموزش بهداشت به صورت صحیح، وسیع و مستمر در رسانه های همگانی، فراهم آوردن امکانات ورزشی و تفریحات سالم برای جوانان درپیشگیری بسیاری از مشکلات اجتماعی، از جمله: اعتیاد به دخانیات موثر باشد. باید بر این موضوع تاکید کرد که، اعتیاد به دخانیات می تواند پله‌ی اول اعتیادات دیگر و روی آوردن به مشروبات الکلی و بسیاری از مفاسد اخلاقی باشد. سازمان مبارزه با سرطان ایران، استعمال دخانیات را قوی‌ترین عامل در ایجاد سرطانهای شایع در کشور دانسته و با افزایش بسیار سریع و شدید در تولید، توزیع و مصرف آن برای ۱۵ تا ۲۰ سال آینده، پیدایش و گسترش انواع سرطانها، بیماریهای قلبی ـ عروقی کشنده، بیماریهای علیل کننده دستگاه تنفسی و..... را پیش بینی می کند. بر مقامات تصمیم گیرنده و اجرایی است که راه حل های مقدور و ممکن را مورد توجه قرار دهند و یا افراد و خانواده ها، خود راسا اقدام نمایند.

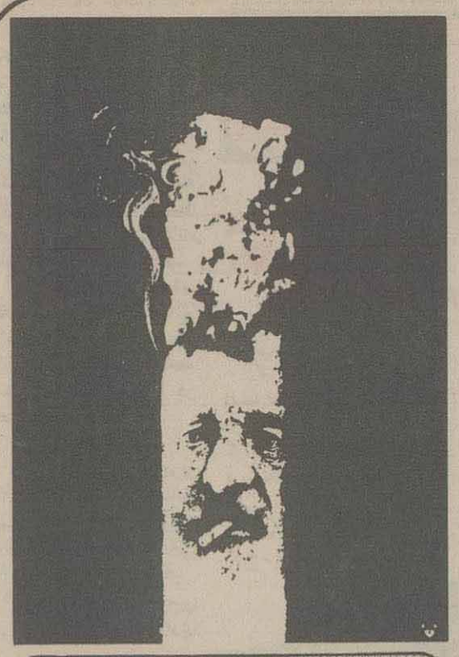

* سازمان مبارزه با سرطان ایران، با توجه به افزایش بسیارسریع وشدید درتولید، توزیع و مصرف دخانیات، برای ۱۵ تا ۲۰ سال آینده پیدایش و گسترش انواع سرطانها را پیش بینی می کند.

کلیاتی در زمینه‌ی برنامه‌ریزی اقتصادی و اجتماعی:

مراحل مختلف برنامه‌ریزی

قسمت پنجم

ولی بهرتقدیر، عمده‌ترین هدف‌های برنامه‌ریزی، صرفنظر از روش رسیدن به آنها و کارا بودن روش‌های متخذه و میزان کارآیی، به قرار زیر است:

۱ ـ اشتغال کامل و ایجاد مشاغل با معنا و ارضاء کننده
۲ ـ ثبات قیمت‌ها
۳ ـ بهبود تراز پرداخت‌ها
۴ ـ گسترش تولید
۵ ـ تشویق رقابت
۶ ـ تلاش در جهت هم‌آهنگی ۷ ـ افزایش کارآیی کارگران و کارمندان
۸ ـ تحرک بخشی بیشتر به سرمایه
۹ ـ برآوردن حداکثر نیازهای جامعه با رعایت اولویت‌ها وبا توجه بیشتر به اقشار محروم.
۱۰ ـ بهبود نحوه‌ی توزیع درآمدها و ثروت‌های خدادادی جامعه
۱۱ ـ تعیین اولویت‌ها در احداث مجتمع‌های صنعتی و کشاورزی و تعیین محل مناسب احداث آنها.
۱۲ ـ بهبود الگوهای مصرف
۱۳ ـ تضمین عرضه‌ی بموقع کالا، ابزار و خدمات
۱۴ ـ بهبود در اندازه، ساخت وترکیب جمعیت.
۱۵ ـ کاهش ساعات کار و ایجاد امکانات مناسب برای گذراندن خلاق اوقات فراغت
۱۶ ـ تنظیم روابط خارجی مطلوب و استفاده از تقسیم کار بین المللی در جهت ارضاء نیازها و توسعه‌ی بخش‌های مختلف تولیدی.
۱۷ ـ تأمین بهداشت، آموزش و پرورش برای همه و تربیت کادرهای متخصص در سطوح مختلف تخصصی.

باید توجه داشت که رسیدن به اهداف یادشده و اساسا به نتیجه رسیدن برنامه‌ریزی در گرو ایجاد شرایط سیاسی، اجتماعی و اقتصادی و فرهنگی معین و مشخصی است که بدون شرایط یادشده، اهداف برنامه‌ریزی و اصولا خود

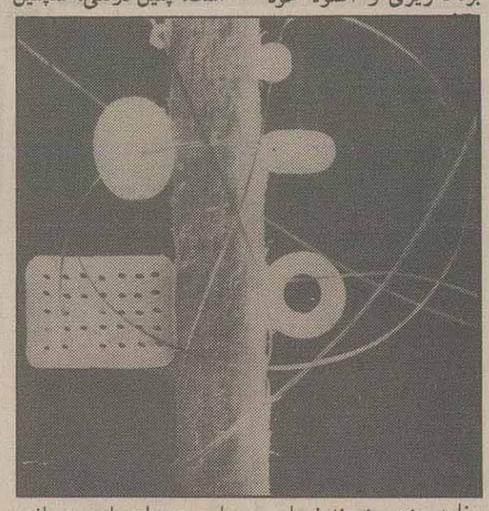

برنامه‌ریزی، هرچند زیبا و گوش‌نواز و هرچند انسانی و علمی، غیر قابل حصول است. همه‌ی دولتمردان جهان طبعا از رفاه و آسایش سخن می گویند و همه، ترقی و توسعه و تعالی مادی و معنوی جامعه را هدف خود اعلام می‌دارند، لیکن همه در این جهت گام برنداشته ودر عمل درجهت اهداف اعلام شده، کوششی به عمل نمی آورند.

برنامه‌ریزان، با درک مطلب پیش گفته وباعنایت به آن برای تحقق اهداف برنامه‌ریزی واساسا امکان اجراء برنامه‌ها پیش شرطهایی قائلند که به دوگروه عمده: «پیش شرط‌های سیاسی» و «پیش شرط‌های اقتصادی»، تقسیم می‌شوند. منظور از پیش شرط سیاسی، وجود دولتی مستقل و فارغ از فشار قدرت‌های جهانی و نامتاثر از آنها خاصه در تصمیم گیری‌های حیاتی است. چنین دولتی، همچنین

باید مورد اعتماد مردم باشد تا قوانین وضع شده، برنامه‌های تدوینی ودستورالعمل‌های اجرایی از سوی اکثریت جامعه پذیرفته شده ودر جهت تحقق آن با ایثار تلاش کنند. پیش شرط‌های اقتصادی عبارتند از وجود بخش دولتی قدرتمند در ساخت اقتصادی کشور، دولتی بودن عوامل مسلط اقتصاد («کلیه‌ی صنایع بزرگ، صنایع مادر، بازرگانی خارجی، معادن بزرگ، بانکداری، بیمه، تامین نیرو، سدها وشبکه‌های بزرگ آبرسانی، رادیو تلویزیون، پست و تلگراف و تلفن، هواپیمایی، کشتیرانی، راه و راه‌آهن و مانند اینها» (اصل ۴۴ قانون اساسی).

گاهی به هنگام بحث از هدف‌های برنامه‌ریزی، از سه هدف کلی نیز یاد می کنند: ۱ ـ هدف جاری که عبارت است از ارضاء نیازهای روزمره‌ی جامعه که در واقع مایحتاج جامعه اعم از تولیدی، مصرفی و خدماتی است وجنبه‌ی فوری و حیاتی دارد.

۲ ـ هدفهای واسط که عبارت است از برنامه‌ریزی تولید، مصرف و سرمایه گذاری در قالب‌های متفاوت زمانی

۳ ـ هدف نهایی که به معنی بالابردن منظم سطح کلی زندگی اقشار مختلف جامعه است.

در برنامه‌ریزی اصولی و علمی این سه هدف کلی، به هم مربوط بوده، دارای وحدت ارگانیک هستند.

* فرآیند برنامه‌ریزی:

فرآیند برنامه ریزی شامل مراحلی است که صرف تدوین برنامه و اجراء دقیق آن می شود و معمولا از پنج مرحله تشکیل می‌شود که به ترتیب عبارتند از:

۱ـ آگاهی نسبت به قوانین عینی اجتماعی و اقتصادی و شناخت ساخت اجتماعی و مختصات تاریخی آن تا لحظه‌ی شروع برنامه‌ریزی ـ در این مرحله تحقیقات کمی و کیفی درباره‌ی جامعه‌ی موردنظر باید جمع‌بندی شود وتحقیقات تازه‌ای براساس نیازهای برنامه‌ریزی آغاز گردد، تا کل جامعه، اجزاء و نهادها و اقشار مختلف آن مشخص شده، مختصات اجتماعی، خلق و خوی و نحوه‌ی شکل‌گیری آنها معلوم گردد. در این مرحله، استفاده از دست‌آوردهای جامعه‌شناسی، ضرورتی حیاتی دارد. متأسفانه، برنامه‌ریزی به ویژه در جهان سوم به این مرحله مهم، کمتر عنایت کرده است. تجربه نشان داده است که نسخه‌های وارداتی از هرجای دنیا و تحت هر شرایطی بدون توجه به شرایط جامعه‌ای که بسوی برنامه‌ریزی گام برداشته است، نه تنها مثمر ثمر نمی‌تواند باشد، بلکه به زیان‌های عظیمی منجر شده، خود به مانعی در راه توسعه‌ی همه جانبه‌ی اجتماعی، اقتصادی و فرهنگی بدل می گردد.

۲ـ تعیین منابع و امکانات مادی و انسانی موجود و نیازها و ارزیابی امکانات بالقوه‌ای که قابل فعال شدن هستند و طرق فعال کردن آنها.

در این مرحله، ضمن بهره‌گیری از تحقیقات جامعه‌شناسی، بالاخص پژوهش‌های جمعیتی، باید میزان ظرفیت فیزیکی اقتصاد، یعنی نیروی انسانی موجود با تخصص‌های آن، مواد و منابع زیرزمینی و روی زمین، ابزار و وسایل و تجهیزات فنی و ضروریات هر واحد برای تولید مشخص گردد. در واقع، دو مرحله‌ی یاد شده نشان خواهد داد که جامعه، چگونه جامعه‌ای و دارای چه امکاناتی در زمان شروع برنامه‌ریزی است. در این مرحله که به مرحله‌ی آمارگیری یا تقویم امکانات موسوم است، استفاده از فن آمار و ماشین‌های شمارگر الکترونیکی (کامپیوتر) اهمیتی بسزا دارد.

۳ـ تعریف هدف‌های عمده و تمیز اولویت بین آنها. هدف‌های تعیین شده در این مرحله، باید با توجه به امکانات انتخاب شده، معقول و قابل حصول باشد.

۴ـ تهیه‌ی برنامه‌ای متناسب با اهداف، امکانات و شرایط کلی جامعه. در واقع با شروع این مرحله، کار برنامه‌ریزی شروع شده و جریان می‌یابد. به همین دلیل، بسیاری، سه مرحله‌ی قبلی را مراحل ماقبل برنامه‌ریزی گفته‌اند. مهمترین وظیفه‌ی مرحله‌ی تهیه ی برنامه، هم‌آهنگ ساختن هدف‌ها و امکانات موجود در قالب‌های زمانی متفاوت است. برای این کار، از روش‌های مختلفی استفاده می‌شود که مهمترین آنها روش داده‌ها و ستانده‌ها (in — put & out — put) است. روش داده‌ها و ستانده‌ها براساس تابلو اقتصادی Tableau Economique (نمودار عددی تمامی مجموعه‌ی فعالیت‌های اقتصادی در ذرکل اقتصاد) از ابداعات «کوییزنی» (Quesnay) توسط «واسیلی لئون تیف» Wassily Leontief مهاجر روسی و استاد اقتصاد دانشگاه «هاروارد» تدوین شده است. «لئون تیف» کوشید تا تئوری توازن عمومی را به شکل ساده و قابل استفاده در مطالعات تجربی، ارائه دهد. در واقع، جدول داده‌ها و ستانده‌ها توصیفی است از جریان تمامی کالاها، مواد و خدمات بین بخشهای مختلف اقتصاد هر کشور و کوششی است در جهت سنجش رابطه‌ی بین یک واحد صنعتی، کشاورزی یا خدماتی مفروض با سایر بنگاه‌ها. در واقع اگر برای هر بنگاه، جدولی تدوین کنیم که تمامی خریدهای بنگاه را در یک ستون و تمامی فروش‌های همان بنگاه را در ستون دیگر بیاوریم، به جدول داده‌ها و ستانده‌های بنگاه موردنظر دست یافته‌ایم. مثلا کارخانه اتومبیل سازی برای تولید باید کالاهای فراوانی را تهیه کند (داده‌ها) تا اتومبیل (ستانده) را به بازار عرضه دارد.

در تدوین برنامه، باید مشخص کنیم که تمامی بنگاه‌های کشور، چه باید بگیرند و چه در فرجام تولید کرده و تولیدات خود را در اختیار چه کسی قرار دهند. با استفاده از جدول داده‌ها و ستانده‌ها مابین امکانات موجود در داخل کشور و نیازها رابطه برقرار کرده و ضمناً میزان و نوع واردات

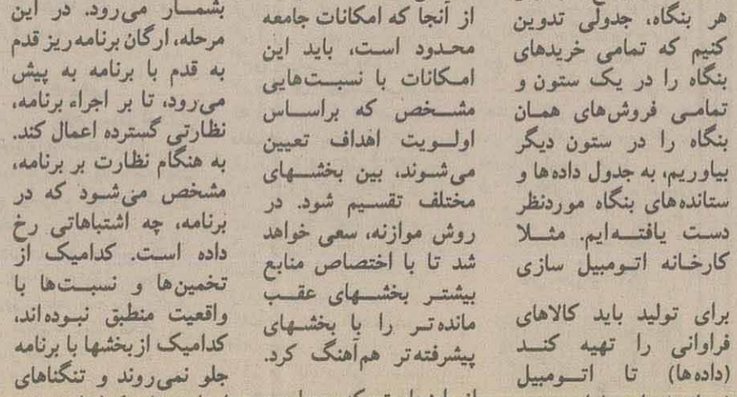

را نیز مشخص می کنیم. در واقع، در مراحل قبل، هدف‌های عمده و اولویت آنها تعیین شده است، سپس امکانات موجود نیز تقویم گردیده و براساس امکانات باید برنامه‌ی زمانبندی شده‌ای برای رسیدن به اهداف، تدوین گردد. روش مهم دیگری که در برنامه‌ریزی باید مورد توجه قرار گیرد، روش موازنه است. تمامی اجزاء باید با هم توازن داشته باشند تا توازن همگانی اقتصاد حاصل آید. از آنجا که امکانات جامعه محدود است، باید این امکانات با نسبت‌هایی مشخص که براساس اولویت اهداف تعیین می‌شوند، بین بخشهای مختلف تقسیم شود. در روش موازنه، سعی خواهد شد تا با اختصاص منابع بیشتر بخشهای عقب مانده‌تر را با بخشهای پیشرفته‌تر هم‌آهنگ کرد.

از اینجاست که بسیاری، روش موازنه را مهمترین روش برنامه‌ریزی خوانده‌اند. مهمترین نسبتهایی که در مرحله‌ی تهیه‌ی برنامه، باید مورد توجه قرار گیرند، عبارتند از:

۱ـ نسبت صنعت و کشاورزی
۲ـ نسبت بین شاخه‌های مختلف صنایع و شاخه‌های مختلف کشاورزی
۳ـ نسبت بین تولید ابزار تولید و تولید کالاهای مصرفی
۴ـ نسبت بین تولید و مصرف
۵ـ نسبت بین انباشت و مصرف
۶ـ نسبت بین تولید و نیروی کار
۷ـ نسبت رشد در نواحی مختلف کشور

۵ـ آخرین مرحله از فرآیند برنامه‌ریزی، اجراء برنامه و نظارت بر اجراء بشمار می‌رود. در این مرحله، ارگان برنامه‌ریز قدم به قدم با برنامه به پیش می‌رود، تا بر اجراء برنامه، نظارتی گسترده اعمال کند. به هنگام نظارت بر برنامه، مشخص می‌شود که در برنامه، چه اشتباهاتی رخ داده است. کدامیک از تخمین‌ها و نسبت‌ها با واقعیت منطبق نبوده‌اند، کدامیک ازبخشها با برنامه جلو نمی‌روند و تنگناهای اجرای برنامه کدام است؟ در واقع در مرحله‌ی نظارت بر اجراء، برنامه نیز تصحیح می‌شود و بنا به ضرورت، تصمیمات تازه‌ای گرفته می‌شود. در واقع در مرحله‌ی تهیه‌ی برنامه و هم در مرحله‌ی اجراء، هدف اصلی، رسیدن به برنامه‌ای هم‌آهنگ و مطلوب‌ترین ممکن است.

در پنج مرحله‌ای که فرآیند برنامه‌ریزی نام گرفته‌اند، هدف، تبعیت از سه قانون اساسی برنامه‌ریزی است که عبارتند از:

الف: قانون توسعه‌ی متوازن تمامی بخش‌های جامعه با هم، این قانون درست در مقابل قانون ارزش و سود در اقتصاد بازار است که به توسعه‌ی ناموزون می‌انجامد. بدین معنی که در اقتصاد بازار، زمینه‌هایی که سودآور نیستند، توسعه نایافته باقی می‌مانند و زمینه‌های سودآور با سرعت به پیش می‌تازند.

ب: قانون تلاش برای ارضاء و حداکثر نیازهای جامعه و بالاترین استفاده‌ی ممکن از امکانات موجود.

ج: قانون تقدم صنایع سنگین یا مادر و خودبسندگی کشاورزی. در جهان معاصر قدم گذاردن در راه پرپیچ و خم و پیچیده‌ی صنعت و صنعتی شدن گریز ناپذیر است و این مهم میسور نمی گردد، مگر با احادث صنایع سنگین. از طرفی در جهان پرآشوب کنونی هر جامعه‌ای باید بتواند غذای مردم خود را تدارک ببیند تا در بند و بست‌های جهانی غافلگیر نشود و این امر بدون خودبسندگی کشاورزی، محقق نمی گردد.

ادامه دارد

جوانان آمل در برابر تیم والیبال دسته اولی باشگاههای تهران شگفتی آفریدند

آمل، خبرنگار ورزشی اطلاعات: تیم والیبال آیت الله سعیدی از تیم های دسته اول والیبال باشگاههای تهران که برای انجام دو دیدار به آمل سفر کرده بود، در اولین دیدار خود با تیم والیبال پیشکسوتان روبرو گشت.

تیم والیبال آیت الله سعیدی، این دیدار را ضمن از دست دادن گیم اول با نتیجه ۱۵ـ۱۱، سه گیم بعدی را با قدرت تمام روی درخشش هوریا، دامغانی وزرین قبایی با نتایج مشابه (۱۴ـ۱۶، ۱۴ـ۱۶، ۱۴ـ۱۶،) پسود خود کرد تا ۱ـ۳ به پیروزی برسد.

این تیم در دومین دیدار انجام شده خود مقابل جوانان آمل که از مدعیان قهرمانی والیبال جوانان مازندران میباشد صف آرائی نمود که این بازی را جوانان آمل در سه گیم متوالی با نتایج (۱۳ـ۱۵، ۱۱ـ۱۵، ۱۰ـ۱۵) بنفع خود خاتمه دادند.

تیم والیبال جوانان آمل در این روز با کار خوب پاسورشان مصطفی دوزی و حضور حشمت الله امیدی وسعیدملک درروی تورو دفاعهای کامل ابراهیم مجیدی همراه با توپگیری خوب دیگر یارانشان در تمام طول بازی بر حریف قدرتمندشان که از بزرگان والیبال تهران میباشد، برتری داشتند و با تسلط فراوان توانستند شگفتی آفرین گردند.

اسامی تیم والیبال جوانان آمل: بهزاد حافظی، مصطفی دوزی، حشمت الله امیدی، حسین کجبی، ابراهیم مجیدی، بهروز عطایی، صادق شعبانپور، نادر بابایی، مرتضی صلواتی، سعید ملک، رحمت عبداللهی، بهروز اسدپور

مربیان: حسن کوچک زاده، قاسم نائیجی.

اسامی تیم والیبال آیت الله سعیدی: محمدرضا هوریا، یدالله زرین قبایی، مهرداد حبیبی، محمدرضا دامغانی، مجید عباسی، علی گودرزی، محمد عباس زادگان، حسن تقی پور، سعید افضلی.

مربی: حمید ابن تراب.

با شکست پرسپولیس در مرحله پایانی

استقلال قهرمانی فوتبال جوانان را به خود اختصاص داد

* استقلال ۱ ـ پرسپولیس ۰

داور: منوچهر نظری، کمکها ـ داود ملکی و علی آراسته

گل: دقیقه ۵۵ توسط محسن گروسی

بازیکنان اخطاری: حسین تراب‌پور از استقلال و داود پاداش از پرسپولیس

* فرامرز میرزایی مهاجم تیم پرسپولیس در جدال هوایی با اصغر رضایی دفاع میانی استقلال می‌باشد و چهار بازیکن از استقلال و پرسپولیس ناظر این صحنه هستند. این مسابقه روز گذشته در زمین شماره یک شهید شیرودی با نتیجه ۱ـ۰ بسود جوانان استقلال خاتمه یافت.

جمعیت: بیش از ۱۰۰۰۰/ تماشاگر

هوا: آفتابی و سرد

زمین: نیمه چمن و لغزنده

بعداز اینکه برف روز شنبه بازی رده بندی جوانان را به تعویق انداخت، با نظر هیأت فوتبال، بخاطر آفتابی و مساعد بودن هوا و تلاش کارکنان مجموعه ورزشی شهید شیرودی، دیدار نهایی مسابقات جوانان دسته اول باشگاههای تهران میان دو تیم استقلال و پرسپولیس روز گذشته برگزار گردید.

در عین سوز سرمای شدید و آزار دهنده، بیش از ده هزار تماشاگر مشتاق و علاقمندان فوتبال به استادیوم شهید شیرودی روی آورده بودند. نخستین ناراحتی که از قبل پیش بینی می‌شد، لغزندگی زمین بازی بود که از همان لحظه آغاز موجب ناراحتی هر دو طرف شد.

تردیدی نیست یکی همین کیفیت بد زمین و دیگری پر سوت ظاهر شدن داور مسابقه بود که هر دو از عوامل کند کننده بازی بشمار میرفت و با وجود اینکه بازیکنان از همان شروع بازی با این دو عامل دست به گریبان بودند، اما این مسابقه یکی از خاطره انگیزترین مسابقات فوتبال جوانان در تهران گردید.

جوانان استقلال پس از آنکه توانستند تیم راه آهن را با نتیجه ۵ـ۴ شکست دهند به فینال این مسابقات راه یافتند و در مقابل پرسپولیس که در اخرین بازی خود شاهین را ۵ـ۲ بردند، قرار گرفتند.

مسابقه این دو تیم از حساسیت خاصی برخوردار بود و آن چیزی که این دیدار را حساس و خشن کرده بود تلاش جهت رسیدن به مقام قهرمانی بود.

سرخ پوشان پرسپولیس برای آنکه استقلال را با شکست مواجه سازند، بازی را با حملات پیاپی شروع کردند و سعی داشتند با سانترهای بلند از دو جناح چپ و راست برای «جمشید شاه محمدی» مهاجم ارزنده و گلزن خویش در جلوی دروازه حریف به نتیجه گیری برسند و این بازیکن این مأموریت را بخوبی انجام داد و بارها با پرش‌ها و ضربه سر بزرگترین خطر را برای حریف آفرید اما مهاجمان اطراف وی بنحو احسن نتوانستند از موقعیت‌های نیکو استفاده کنند.

آبی پوشان استقلال برای آنکه حقانیت و شایستگی خود را حتی برابر پرسپولیس به اثبات برسانند با تمام قوا و موجودیت خویش ظاهر شدند و نیز از «صادق ورمزیار» بازیکن پرتلاش خود که در بازی قبل حضور نداشت سوی می‌برد، بازیکنان پرکار خط میانی استقلال متشکل از مجید نامجوی مطلق، رسول غنی زاده، محمود کلهر و کامران خدرزاده وقتی که کمربندخود را محکم کردند، میانه میدان را بدست گرفتند و سعی داشتند با ارسال پاسهای عرضی برای دو مهاجم کناری خویش محسن گروسی و رامین قاضی زاده آنها را بخوبی تغذیه کنند و تصادفاً با همین روش موفق هم شدند.

لحظات حساس

دقیقه ۱۰: توپ با شلیک مجید نامجوی مطلق با عکس العمل دیدنی طارق ماسبی دروازه‌بان پرسپولیس دفع گردید

دقیقه ۲۰: هماهنگی جالب خط میانی تیم پرسپولیس توپ را تا محوطه دزون جریمه حریف پیش بردکه دفاع با دستپاچگی آن را به کرنر فرستاد که پرسپولیس از این کرنر سودی نبرد.

دقیقه ۲۷: محسن گروسی مهاجم سریع استقلال پا به توپ از میانه زمین با شهرام آریا دفاع میانی پرسپولیس کورس بست و تا منتهی الیه خط کرنر پیش رفت و از آنجا سانتری زمینی نمود که توپ بطور عرضی از جلوی دروازه خالی پرسپولیس عبور کرد

دقیقه ۳۵: همین صحنه برای پرسپولیس اتفاق افتاد، فرامرز میرزایی مهاجم پرتحرک پرسپولیس پا به توپ از میانه زمین آهنگ دروازه حریف کرد، اصغر رضایی باسرعت وی را تعقیب نمود و با سد کردن پا مقابل شوت او میرزایی را ناکام گذاشت.

دقیقه ۴۷: پرسپولیس دست به یک حمله پردامنه زد اما پرویز اکبری‌پور دفاع استقلال روی جمشید شاه محمدی مهاجم پرسپولیس خطایی به عمد انجام داد که توپ کاشته شده بوسیله «علی خادم» دفاع پرسپولیس روی دروازه استقلال فرستاده شد، جمشید شاه محمدی با سر ضربه‌ای محکم باین توپ نواخت که در جلوی پای حسین عبدی فرود آمد و شلیک این بازیکن توپ را با اختلاف کمی از کنار دروازه بخارج فرستاد.

دقیقه ۵۵: محمود کلهر در جناح چپ زمین صاحب توپ شد و براحتی با یک دریبل سرپا مرتضی اکرمی مدافع مستقیم خود را جا گذاشت و تا محوطه ۱۸ قدم پرسپولیس پیش رفت و از آن جا توپ را به یار خود «محسن گروسی» که بخوبی جلوی دروازه حریف جا گرفته بود رساند و او هم آنرا به گل تبدیل کرد.

دقیقه ۶۰: جوانان پرسپولیس دست به حمله همه جانبه زدند و به طور همگانی در جلوی دروازه استقلال حضور یافتند که فرامرز میرزایی در یک حالت نامتعادل شلیک کرد که حسین تراب پور توپ را بسختی و بطور دراز کش مهار نمود.

دقیقه ۶۸: فرامرز میرزایی چهره متحرک پرسپولیس صاحب موقعیتی نیکو شد اما تعلل بیش از حد او موجب شد که دفاع حریف هوشیارانه خطر را دفع نماید.

دقیقه ۷۵: علیرضا خادم دفاع میانی پرسپولیس توپ را بخوبی برای داود پاداش سانتر کرد شلیک ناگهانی این بازیکن موجب شد که توپ با اختلاف جزیی از کنار دروازه استقلال به خارج رود.

سرانجام آبی پوشان جوان استقلال با همان تک گل قهرمانی جوانان تهران را به خود اختصاص دادند.

* اسامی بازیکنان تیم استقلال: حسین تراب‌پور (دروازه‌بان)، سعید رضوانی، صادق ورمزیار، رامین قاضی زاده، محمود کلهر، کامران خدرزاده (پژمان نوزاد)، مجید نامجوی مطلق، رسول غنی زاده، اصغر رضایی، محمد تقی شریعت پناهی، محسن گروسی (حامد نجات پور)

مربی: محمد صلاحی

* اسامی بازیکنان تیم پرسپولیس: طارق ماسبی (دروازه‌بان)، علیرضا خادم، شهرام آریا، پرویز اکبری‌پور، بهزاد یزدانی، حسین عبدی، اکبر شرافتی، مرتضی اکرمی، فرامرز میرزایی، داود پاداش (سعید بهرام بیک) و جمشید شاه محمدی

مربی: ایرج پاروکی

آخرین نتایج بسکتبال ووالیبال جانبازان ومعلولین کشور

* در دنباله مسابقات بسکتبال و والیبال نشسته جانبازان و معلولین کشور که در سالن‌های شهید گلاب و شهید مطهری در جریان است، نتایج دیدارهای صبح و بعدازظهر دیروز به شرح زیر اعلام شد.

بسکتبال

* تهران ۵۴ ـ سمنان۶
* فارس ۵۲ ـ باختران۲
* خراسان۵۲ ـ آذربایجان غربی۳۱
* خوزستان ۲۹ ـ لرستان ۳۶
* آذربایجان شرقی۳۶ ـ اصفهان۴۳
* خوزستان ۴۰ ـ خراسان۵۷
* باختران۶ ـ مرکزی۵۷
* گیلان ۵۰ ـ سمنان۶

والیبال نشسته

* مازندران۳ ـ هشتروده
* اصفهان۰ ـ آذربایجان شرقی۳
* خراسان۳ ـ اراک۰

لازم به یادآوریست که تنها نتیجه دو دیدار از مسابقات بسکتبال که شب گذشته انجام شد و به طول انجامید در شماره بعدی به اطلاع خواهد رسید.

نتایج کامل رقابت‌های کشتی کارگران

روابط عمومی وزارت کار و امور اجتماعی اعلام کرد: به مناسبت بزرگداشت ایام فرخنده دهه فجر یک دوره مسابقات کشتی با شرکت ۶۰ نفر از تیم های شهید مختاری، نوجوانان، سرباز، تختی شهر ری، کارگران الف و کارگران ب به مدت ۳ روز در استادیوم کارگری شهید معتمدی برگزار گردید که در پایان نفرات اول تا سوم هر وزن بدین شرح معرفی شدند:

* وزن ۴۸ کیلوگرم

۱ـ عباس عیاری از تیم شهید مختاری
۲ـ حمید شاه میر از تیم کارگران ب
۳ـ یعقوب حقیقت خواه از تیم کارگران الف

* وزن ۵۲ کیلوگرم

۱ـ احمد عامری از تیم کارگران الف
۲ـ جلال خیری از تیم کارگران الف
۳ـ سید مهدی موسوی از تیم کارگران ب

* وزن ۵۷ کیلوگرم

۱ـ اسماعیل آقاهادی از تیم کارگران الف
۲ـ محسن پاریار از تیم شهید مختاری
۳ـ منوچهر میچانی از تیم کارگران ب

* وزن ۶۲ کیلوگرم

۱ـ محسن افشار از تیم کارگران ب
۲ـ حسن زینلی از تیم کارگران الف
۳ـ حمید جمالی از تیم شهید مختاری

* وزن ۶۸ کیلوگرم

۱ـ فریدون ثریانژاد از کارگران ب
۲ـ حمید سیاهپوش از تیم شهید مختاری
۳ـ محمدرضا پورکمالی از تیم کارگران الف

* وزن ۷۴ کیلوگرم

۱ـ علیرضا فتحی از تیم کارگران الف
۲ـ بیان الله شاهی از تیم شهید مختاری
۳ـ ابوالفضل افشاری از تیم کارگران ب

* وزن ۸۲ کیلوگرم

۱ـ علیرضا انصاری از تیم کارگران الف
۲ـ احمد قبادی از تیم کارگران الف
۳ـ مجید انصاری از تیم کارگران ب

* وزن ۹۰ کیلوگرم

۱ـ محمد محمدیان از تیم کارگران ب
۲ـ فتح الله شکری از تیم شهید مختاری
۳ـ غلامرضا افشارزاده از تیم کارگران الف

* وزن ۱۰۰ کیلوگرم

۱ـ محسن نصیری از تیم شهید مختاری

* وزن به اضافه ۱۰۰ کیلوگرم

۱ـ ابوالفضل انصاری از تیم کارگران الف
۲ـ داود پیرآردی از تیم کارگران ب
۳ـ مهدی بلغاری از تیم کارگران الف

رده بندی تیمی

۱ـ تیم کارگران الف
۲ـ تیم شهید مختاری
۳ـ تیم کارگران ب

رقابت ۹ تیم والیبال تبریز به روزهای آخر خود نزدیک می‌شود

* تبریز ـ خبرنگار ورزشی روزنامه اطلاعات: مسابقات قهرمانی والیبال دسته یک باشگاههای تبریز که با شرکت ۹ تیم پرواز، ماشین سازی، استقلال، بانک ملی، پاس، کشتارگاه، آذرآب، پرسی گاز و شرکت نفت در سالن شهید صمد اقدمی ورزشگاه تختی تبریز جریان دارد، در کنار رقابت‌های والیبال دسته دوم این شهر، تنور والیبال را داغ‌تر از همیشه کرده است.

اکثر تیم‌ها به جوان گرایی کامل دست زده‌اند که این باعث نزول کیفی تیم‌ها و یارقه‌ای از امیدواری برای آینده است. بانک ملی قهرمان سال گذشته در این دوره از مسابقات به لحاظ کوچ بازیکنان شاخص، خود را از جرگه مدعیان کنار کشیده است و پیوستن محمود حسن‌زاده به جمع استقلالی‌ها، این تیم را برای رسیدن به مقام قهرمانی امیدوار کرده است.

ماشین سازی نیز نایب قهرمان سال گذشته فقط از بزرگان محمدحسین غیاثی را یدک می کشد و بعید به نظر می‌رسد که در مجموع سر از میان بزرگان درآورد.

شاخص‌ترین و جوان‌ترین تیم حاضر، پرسی گاز می‌باشد که به لطف پاسور با تجربه خود حبیب طهوری تیم‌ها را یکی پس از دیگری با شکست مواجه می‌سازد و به صراحت می‌توان گفت که گروی قهرمانی این دوره از مسابقات به دیدار حساس استقلال و پرسی گاز بستگی دارد.

کار قضاوت این رقابت‌ها برعهده محمدرضا صالحی، حمید فاضلی، رضا فیروزمند، یادگار شمشیری، منصور هاشمی، عمران امتی و ایوب پیکران می‌باشد و سرپرستی مسابقات نیز برعهده فرهاد صداقت است.

نتایج رقابت‌ها تاکنون به شرح زیر بوده است:

* استقلال ۳ـ ماشین سازی ۲
* آذرآب ۳ـ بانک ملی یک
* پرسی گاز ۳ـ پاس صفر
* شرکت نفت ۳ـ کشتارگاه یک
* پرسی گاز ۳ـ بانک ملی ۲
* استقلال ۳ـ شرکت نفت صفر
* ماشین سازی ۳ـ کشتارگاه صفر

۱۳ آبان فاتح مسابقات کشتی شهری شد

دومین دوره مسابقات لیگ کشتی شهری زیر نظر هیأت کشتی این منطقه که با شرکت ۸ تیم به مدت ۳ماه ادامه داشت، با قهرمانی تیم صدری ۱۳ آبان به پایان رسید.

براساس این گزارش، با اینکه هر هفته سالن مسابقات مملو از تماشاگران مشتاق بود، مع‌الوصف کمتر شاهد پیکارهای حساس و داغ بودند که می‌توان دو عامل را عنوان نمود، یکی عدم حضور تیم بابک که دارای کشتی گیران برجسته‌ای می‌باشد و دیگری حضور کشتی گیران غیربومی در تیم‌ها بود.

امیدواریم هیأت کشتی برای دوره بعد این مسابقات، تدابیر و تصمیمات بهتری را اتخاذ نماید.

این گزارش حاکی است، مسابقه فینال در حضور خانواده شهدا و عبدالله زارع مسئول جدید تربیت بدنی شهری و بیش از ۲هزار نفر تماشاگر در سالن صدری بین دو تیم ۱۳ آبان و تختی ری انجام شد و همانطور که پیش بینی می‌شد، تیم ۱۳آبان به لطف کشتی گیران خوب و با تجربه خود، موفق شد تیم یک دست تختی ری که از مهره‌های جوانتری سود می‌برد، شکست دهد.

بهترین کشتی این مسابقه را یدالله رسول پور و عبا احدی برگزار کردند. عباس احدی در این دیدار در حالی که با ۶ امتیاز از حریف پیش بود اسیر فن کمر شد و با ضربه فنی شکست خورد.

در این مسابقات چهره‌های جوان و مستعدی چون داود میربانچی، محمود یزدانی، عباس احدی، عباس سلمانیان، اکبر دودانکه، جلال خیری، داود جمالی، حسن میش مست بهتر از دیگران ظاهر شدند. در پایان جوایزی که از سوی هیأت کشتی شهری تهیه شده بود، توسط خانواده شهدا و چند جانباز انقلاب و مسئول تربیت بدنی شهری به تیم‌های اول تا سوم اهداء شد.

همچنین تیم شهید رضایی به عنوان بهترین تیم از نظر اخلاق شناخته شد.

امتیازات تیم‌های اول تا سوم به شرح زیر می‌باشد:

۱ـ تیم ۱۳آبان با ۲۵۰ امتیاز
۲ـ تیم تختی ری با ۲۰۶/۵ امتیاز
۳ـ تختی دولت آباد با ۱۹۴ امتیاز

مسابقات فوتبال جام شهدای راه آهن

کمیته برگزار کننده مسابقات فوتبال جام شهدای راه‌آهن طی تماسی با سرویس ورزشی روزنامه اطلاعات اعلام کرد که دیدارهای روز شنبه و دوشنبه این هفته بعلت لغزندگی و نامساعد بودن زمین بازی انجام نگردید اما دو دیدار اعلام شده روز پنجشنبه ۶۴/۱۱/۱۷ بقوت خود باقی است.

* پنجشنبه ۶۴/۱۱/۱۷، ساعت ۲/۵ بعدازظهر: لوکوموتیو ـ صداوسیما، ساعت ۴/۵ بعدازظهر: هما ـ متحد تهران

چرخ والیبال شمیرانات باشرکت ۲۰ تیم به راه افتاد

مسابقات والیبال شمیرانات به مناسبت بزرگداشت ۲۲ بهمن با شرکت ۲۰ تیم جوانان اسدی، شهید خان سفید، درکه، شهدای زعفرانیه، قیطریه، ونک، لواسان کوچک، شهید جهان‌دار، نیاوران، قلهک، شهید اسفندیاری، شهید جوکار، جماران، شهدای چاله‌هرز، آل احمد، دانشگاه شهید بهشتی، دارآباد، نوجوانان اسدی، چیت زر و شهید اثباتی به طور دو حذفی برگزار شد و در دور اول این نتایج بدست آمد:

نتایج دور اول

* ونک ۲ ـ لواسان ۰
* آل احمد ۱ ـ جماران ۲
* دانشگاه ۲ ـ چیذر ۱
* درکه ۲ ـ شهیدخان سفید ۱
* شهید جوکار ۰ ـ نیاوران ۲
* نوجوانان اسدی ۲ـ دارآباد ۱
* قیطریه ۲ ـ شهید جهان‌دار۰
* شهید اثباتی ۲ـ شهدای چاله هرز ۰
* قلهک ۲ـ شهید اسفندیاری ۱
* اسدی ۲ـ شهدای زعفرانیه ۰
* چیذر ۲ـ دارآباد ۰

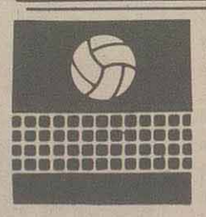

* قیطریه ۲ـ ونک ۱

اشاره می‌شود که قضاوت این دوره از مسابقات به عهده «علی کوهستانی» بوده است.

انتصاب

بنابه پیشنهاد فدراسیون سوارکاری و کمیته ورزشهای بومی و محلی، طی احکام جداگانه‌ای از سوی سیداسماعیل داودی معاون نخست وزیر و سرپرست سازمان تربیت بدنی جعفر حیرانیان به سمت دبیر فدراسیون سوارکاری و سیروس ملاجعفری به سمت دبیرکمیته ورزشهای بومی و محلی منصوب شدند.

انتصاب دو برادر در فدراسیون بسکتبال

* از سوی علی مقدسیان رئیس فدراسیون بسکتبال جمهوری اسلامی ایران، آقایان حبیب و حمید خمجانی به سمت های مسئول روابط عمومی و کمیته امور شهرستانها منصوب و مشغول بکار شدند.

در گوشی

* از قرار معلوم مسابقات ورزشی بزرگداشت دهه فجر امسال بهتر، با شکوه‌تر وپربارتر از سال های دیگر خواهد بود زیرا تاکنون حضور ۲۳ کشور خارجی در ۶ رشته ورزشی قطعی می‌باشد.

شنیده های ما حاکی از آن است که تیم های فوتبال آلمان شرقی، رومانی، لهستان، سوریه وغنا پس از انجام مسابقات دهه فجر حتی ،قرار است جهت چند دیدار دوستانه به شهرستانها نیز اعزام شوند.

* از قرار معلوم مسابقات مقدماتی فوتبال قهرمانی جوانان آسیا در اردیبهشت سال ۱۳۶۵ در شهر ریاض مرکز عربستان سعودی برگزار خواهد شد وتیم ایران دریک گروه نسبتا مشکلی قرار گرفته است.

شنیده های ما حاکی از آن است که تازه فدراسیون فوتبال درنظر دارد مسابقات قهرمانی جوانان کشور را از روز ۶۵/۱/۵ دراصفهان با حضور ۲۴ تیم آغاز کند!

* تیم فوتبال منتخب آسیا که در اولین مسابقه خود با تیم ملی فوتبال مجارستان که روز پنجشنبه ۶۴/۱۱/۱۱ درقطر ودرحضور بیش از ۱۵۰۰۰/ تماشاگر انجام داد و۳ بار دروازه خود را گشوده دید برگزیدگان آن را بازیکنان کشورهای عربستان سعودی، بحرین، قطر، امارات متحده عربی، کره جنوبی، سوریه، چین وجمهوری اسلامی ایران تشکیل داده بودند.

* از قرار معلوم تیم فوتبال منتخب تهران الف که فاتح اولین دوره مسابقات لیگ قدس شد حاصل کارش ۳۳ گل زده و۱۶ گل خورده بود ودر ۲ مسابقه با شکست مواجه گردید وبازی با آذربایجان شرقی را هم بارای کمیته قضایی سه برصفر به پیروزی رسید واین درحالی است که تیم هم شهری اش منتخب ب تهران بدون شکست بود وحاصل کارش ۴۰ گل زده و۹ گل خورده بوده است.

* شنیده های ما حاکی از آن است که تاکنون یکی از بازیکنان جدید دسته اول تیم فوتبال اکباتان مشخص شد وآن بازیکن «سعید جانفدا» یار تیم دریانوردان وتهران الف می‌باشد ونیز «اصغر حاج علیپور وقاسم حمزه» بازیکنان سابق این تیم که سال گذشته درهیچ تیمی بازی نکرده اند وجزوء بازیکنان آزاد محسوب می‌شوند امسال مجددا دراکباتان بازی خواهند کرد ضمن اینکه قاسم حمزه درامر بدنسازی وتمرینات جوانان اکباتان به مربی این تیم هم کمک خواهد کرد.

در هفته بیست و هشتم فوتبال باشگاههای انگلیس

تمام پیش گویی ها غلط از آب درآمد

لندن ـ خبرگزاریهای خارجی: پس از یک هفته که مسابقات فوتبال باشگاههای انگلیس به خاطر پشت سر گذاردن مرحله چهارم جام حذفی این کشور تعطیل شده بود، پریشب بزرگترین رویدادهای مهم و برخوردهای حساس در هفته بیست و هشتم بوقوع پیوست.

در شرایطی که دیدار «منچستر یونایتد» و «وستهام» به روز بعد موکول شد، «اورتون» مدافع عنوان قهرمانی و بهترین تیم سال پیش اروپا که در روز گذشته با ۵۳ امتیاز در مکان دوم قرار داشت، در «گودیسون پارک» میزبان تیم لندنی «تاتنهام» بود که توانست این تیم خوب لندنی را با تک گل «پیتر ریده» مغلوب کرده و پس از ماهها به صدر جدول تکیه زند.

از سوی دیگر «لیورپول» نایب قهرمان اروپا در خانه حریف به دیدار ایپسویچ رفت و این مسابقه در شرایطی برگزار شد که «تری بوتچر» مدافع و ملی‌پوش ایپسویچی بدلیل آسیب دیدگی در خدمت تیمش نبود.

از طرفی دیگر چلسی رویاروی «لستر» قرار گرفت و این مسابقه هم از اهمیت خاصی برخوردار بود، زیرا «چلسی» در خانه خود میزبان «لستر» بود.

در صورتی که مفسران بزرگ بریتانیا، منچستر یونایتد را در مقابل «وستهام» از قبل شکست خورده میدانستند و پیروزیهای اورتون، لیورپول و چلسی را بر حریفان خود منطقی وانمود کرده بودند، ولی واقعیت هائی که همیشه در فوتبال مطرح بوده و هست بجای حقیقت‌ها نشست و تمام پیش گوئی‌ها را نقش بر آب کرد.

«پیتر ریده» هافبک ملی‌پوش و بازی‌ساز اورتون که پنج ماه به خاطر آسیب دیدگی از حضور در کنار تیمش محروم بود، با گلی که در دقیقه ۸۲ در برابر «تاتنهام» به ثمر رسانید، بازگشتی عالی داشت و همین تک گل علتی شد تا «منچستر یونایتد» پس از ۲۷ هفته از صدرنشینی پائین آید.

پیروزی «اورتون» باعث شد تا این تیم از ۲۸ مسابقه با ۵۶ امتیاز درصدر قرار گیرد و با یک امتیاز اختلاف در بالای سر «منچستریها» بایستد و این در شرایطی است که «منچستر» دو مسابقه کمتر از اورتون انجام داده و اگر بتواند این بازی را با پیروزی تمام کند، فقط «اورتون» توانسته برای یک روز صدرنشینی را بخود اختصاص دهد.

چلسی و لیورپول هر دو بهترین فرصت را برای صدرنشینی در برابر حریفان خویش از دست دادند و این در شرایطی حاصل شد که چلسی در خانه‌اش در برابر لستر ۷ـ۲ متوقف شد و لیورپول هم در زمین حریف چاره‌ای جز قبول شکست ۱ـ۲ نداشت.

نتایج دیدارهای هفته بیست و هشتم

* آرسنال ۲ ـ لوتون ۱
* آستون ویلا ۰ ـ سات همپتون۰
* چلسی ۲ ـ لستر ۲
* اورتون ۱ ـ تاتنهام ۰
* ایپسویچ ۲ ـ وست برومویچ ۱
* نیوکاسل ۳ ـ کاونتری ۲
* ناتینگهام فارست ۴ ـ کوئینز پارک رنجرز ۰
* آکسفورد ۰ ـ بیرمنگام ۱
* واتفورد ۲ ـ شفیلد ونزدی۱

جدول رده بندی در پایان هفته بیست و هشتم

۱ـ اورتون با ۲۸ مسابقه ۵۶ امتیاز، ۲ـ منچستر یونایتد با ۲۶ مسابقه ۵۵ امتیاز، ۳ـ چلسی با ۲۶ مسابقه ۵۴ امتیاز، ۴ـ لیورپول با ۲۸ مسابقه ۵۳ امتیاز، ۵ـ وستهام با ۲۵ مسابقه ۴۸ امتیاز، ۶ـ ناتینگهام فارست با ۲۸ مسابقه ۴۶ امتیاز، ۷ـ ارسنال با ۲۶ مسابقه ۴۶ امتیاز، ۸ـ شفیلد ونزدی با ۲۷ مسابقه ۴۶ امتیاز، ۹ـ لوتون با ۴۸ مسابقه ۴۴ امتیاز، ۱۰ـ واتفورد با ۲۷ مسابقه ۳۹ امتیاز، ۱۱ـ نیوکاسل با ۲۸ مسابقه ۳۹ امتیاز و...

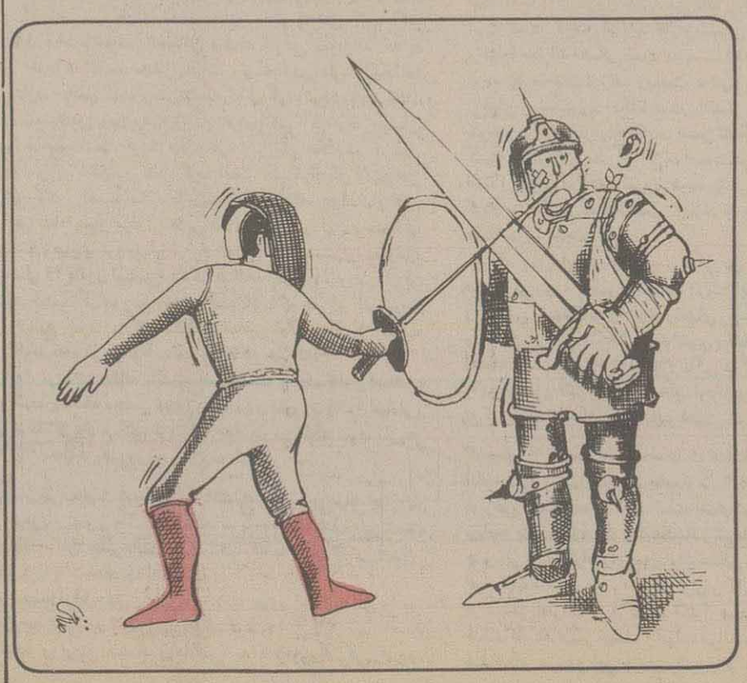

در مسابقات فوتبال باشگاههای بوندسلیگا

آلمان شاهد نتایج بدور از انتظار بود!

بن ـ آلمان غربی ـ خبرگزاریهای خارجی: هفته بیست و یکم فوتبال باشگاههای آلمان غربی با نتایج دور از انتظاری همراه بود، زیرا پیروزی ۵ـ۰ «بایرن مونیخ» در برابر «هانور»، باخت ۱ـ۰ هامبورگ در برابر «وردربرمن»، شکست «ساربروکن» با نتیجه ۱ـ۳ در برابر «بورسیامونشن گلادباخ» همگی از حوادث این روز بود.

«وردربرمن» برای اولین بار طی ۱۰ سال گذشته توانست در «فولکس پارک» هامبورگ قهرمان سال ۱۹۸۳ اروپا را یک بر صفر شکست داده و با یک پیروزی شیرین راهی شهر خود گردد.

این پیروزی باعث شد تا «وردربرمن» همچنان اختلاف خود با دیگر مدعیان را با ۴ امتیاز حفظ کند.

۲۴ هزار تماشاگر هامبورگی در شرایطی که وردربرمن «رودی فولر» سانتر فورووارد ملی پوش خود را که پس از مدتها قدم به میدان بازی گذاشته بود، هنوز به میدان نیامده مجدداً با آسیب دیدگی مجبور به استراحتی دیگر گردید. شاهد گلی بودند که در دقیقه ۵۶ توسط «مانفردبورگس مولر» سانتر فورووارد سابق تیم ملی آلمان غربی که امسال به تیم وردربرمن پیوسته در دروازه «اشتانین» دروازه‌بان هامبورگ جای گرفت.

۵۷ هزار نفر هم در مونیخ نظاره گر پیروزی تیم خودی در برابر تیم تازه به دسته اول آمده «هانوور» بودند.

میشل رومنیگه، دیترهونتس (دو گل)، ماتهاووس و ولفارت گلهای بایرن را به ثمر رساندند تا همچنان تیمشان در برابر وردربرمن به عنوان مدعی قهرمانی باقی بماند.

مونشن گلادباخ هم که چند صباحی از شرایط اصلی خود بدور افتاده بود، در زمین ساربروگن دیدار تماشائی را برگزار کرده و اولین شکست فصل را در خانه حریف به این تیم تحمیل کرد.

«بروداکا»، «فرانک هیل» و «درهانس» گلهای مونشن گلادباخ را در دقایق ۵۰، ۶۴ و ۸۶ به ثمر رساندند تا تک گل ریف که در دقیقه ۸۷ به ثمر رسید، اثری در پیروزی آنها نداشته باشد.

اشتوتگارت هم در خانه خود بیک پیروزی دلنشین در برابر شالکه (۰۴) دست یافت. دوتیم که نیمه نخست را بدون گل به پایان رسانیده بودند، از آغاز نیمه دوم دست به حملاتی همه جانبه بر روی دروازه‌های حریف زدند و در نهایت این «پاسیک» هافبک ملی پوش و یوگسلاوی‌الاصل اشتوتگارت بود که در دقیقه ۵۳ به اولین گل دست یافت و «الگوئنر» ملی پوش اشتوتگارت در دقیقه ۵۹ دومین گل این دیدار را برای یاران خود به ارمغان آورد. تک گل شالکه (۰۴) را (کاپنگر) در دقیقه ۸۳ به ثمر رسانید.

نتایج دیدارهای هفته بیست و یکم

* کلن ۲ ـ بایرلورکوزن ۳
* هامبورگ ۰ ـ وردربرمن ۱
* نورمبرگ ۰ ـ دورتموند ۰
* فورتونا دوسلدورف ۰ ـ کایزرزسلاترن۰
* والدوف مانهایم ۰ ـ اینتراخت فرانکفورت ۰
* بایراوردینگن ۳ ـ بوخوم ۲
* شالکه (۰۴) ۱ ـ اشتوتگارت ۲
* ساربروگن ۱ـ بورسیا مونشن گلادباخ ۳
* هانوور ۰ـ بایرن مونیخ ۵

جدول رده بندی در پایان هفته بیست و یکم

۱ـ وردربرمن ۳۳ امتیاز، ۲ـ بایرن مونیخ و بورسیا مونشن گلادباخ ۲۹ امتیاز، ۴ـ بایرلورکوزن ۲۶ امتیاز، ۵ـ هامبورگ ۲۵ امتیاز ۶ـ بایراوردینگن ۲۳ امتیاز، ۷ـ والدوف مانهایم ۲۰ بازی، ۲۱ امتیاز، ۸ـ اشتوتگارت ۲۱ امتیاز، ۹ـ بوخوم ۱۹ بازی و دورتموند ۱۹ امتیاز، ۱۱ کلن ۲۰ بازی، کیزرزسلاترن و اینتراخت فرانکفورت ۱۸ امتیاز، ۱۴ـ نورمبرگ ۲۰ بازی و شالکه (۰۴)۱۷ امتیاز، ۱۶ـ ساربروگن ۱۵ امتیاز، ۱۷ـ هانوور ۱۴ امتیاز، ۱۸ فورتانادوسلدروف ۱۲ امتیاز.

بقیه در صفحه ۱۹

در جلسه علنی دیروز مجلس شورای اسلامی

اصلاح طرح قانونی مطبوعات آغاز شد

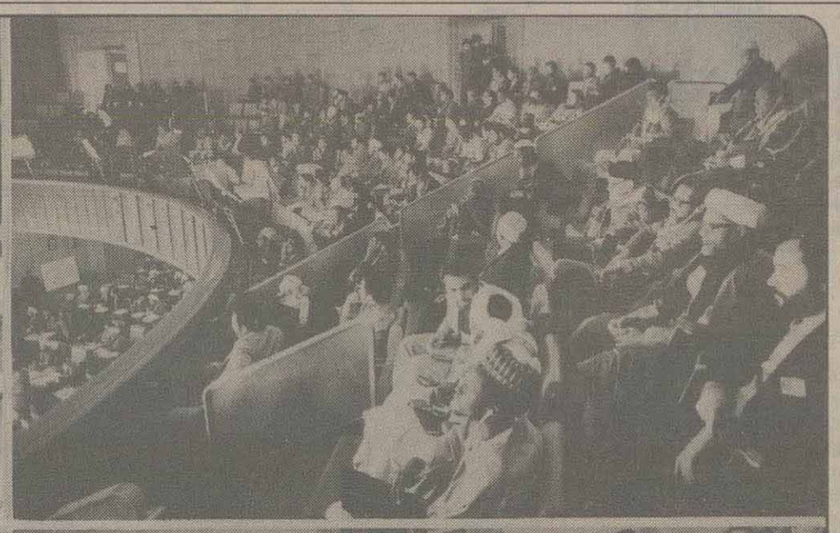

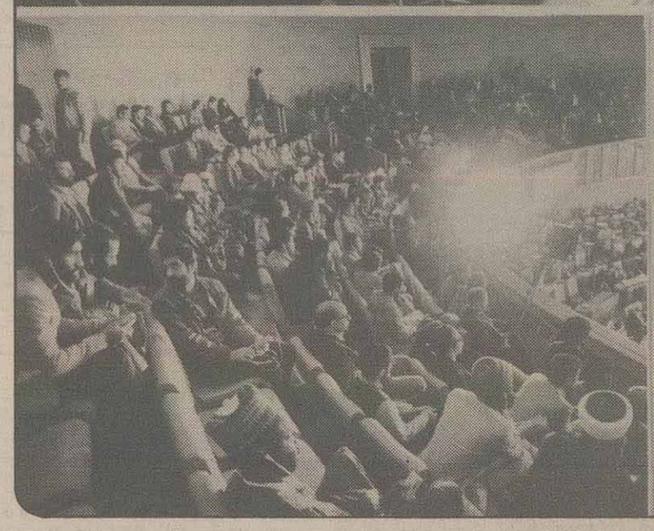

* در جلسه علنی دیروز مجلس شورای اسلامی چند ماده از طرح قانونی مطبوعات (اعاده شده از شورای نگهبان) اصلاح شد.

در این جلسه همچنین طرح اطلاع مجلس شورای اسلامی از مصوبات هیات وزیران مورد بررسی قرار گرفت، اما از آنجا که این طرح مسیر قانونی خود را طی نکرده است، برای چند روز مسکوت ماند.

گزارش خبرنگار اطلاعات حاکی است: درجلسه مذکور که گروه کثیری از مردم و میهمانان خارجی دهه فجر نیز حضور داشتند، حجت‌الاسلام هاشمی رفسنجانی مطالب مبسوطی بیان داشت که مشروح اظهارات ایشان را در همین گزارش می‌خوانید.

نمایندگان بهار و کبوتر آهنگ، زابل و داراب سخنرانان پیش از دستور این جلسه بودند.

سخنان نماینده بهار و کبوتر آهنگ

آقای فاضل همدانی مثبت نماینده بهار و کبوتر آهنگ همدان، نخستین سخنران پیش از دستور جلسه علنی دیروز مجلس شورای اسلامی بود که ابتدا، فرا رسیدن روزهای «دهه فجر» و سالروز ۱۲ بهمن، روز بازگشت امام امت به میهن را که «مصادف با ایام حرکت انقلابی مرحوم آیت‌الله شیرازی در فتوای معروف تحریم تنباکو شده است، به همه خواهران و برادران مسلمان و همه مستضعفان جهان و به همه میهمانان خارجی «دهه فجر» تبریک و تهنیت»، گفت.

ـ وی سپس، دستاوردهای انقلاب و جمهوری اسلامی را در ۱۱ مورد به شرح زیر، برشمرد:

۱ـ تبلور یافتن استعدادها که به خاطر حکومتهای طاغوتی و نبودن تحول و حرکت در جامعه، به انزوا کشیده شده بود، مخصوصاً بعد از ۵ سال جنگیدن و از خود، این همه حماسه و نوآوری آفریدن.

۲ـ حضور کامل مردم در مسایل سیاسی، اجتماعی و نظامی که مردم در گذشته، فقط در سرشماری آمار، به حساب می‌آمدند و اینکه می‌بینیم همه کس علاقه دارد از همه مسایل مملکتی سردر بیاورد و اظهار نظر کند، علامت رشد و حرکت فعال جامعه است، نه نشانه اختلاف و ناهماهنگی مردم.

۳ـ جلوگیری از هدر شدن و هرز رفتن سرمایه‌های ملی و انسانی و ثروتهای کلان این جامعه که همواره به جیب ابرقدرتهای شرق و غرب سرازیر می‌شد و به گفته امام، هم عوض را می‌گرفتند و هم معوض را.

۴ـ تشکیل یافتن ارتش نیرومند قوی که «شیطان بزرگ»، آمریکا، فکر می‌کرد، با خروج کارشناسان خارجی و آمریکایی که تعداد آنها به دهها هزار می‌رسید، آن هم پس از تسلط دهها سال، جامعه ایرانی نمی‌تواند از پیچیده‌ترین سلاحهای مدرن نظامی و هوافضائی سردربیاورد، لذا طرح جنگ صدامی را ریخت تا ارتش ایران را در طول چند روز یا چند هفته، از هم بپاشد و جمهوری اسلامی را سرنگون و یا وادار به سازش نماید، اما دیدیم با حرکت مردمی در کنار ارتش و نوآوری‌های سپاه و ارتش، چگونه این خیال باطل نقش برآب شد و چگونه بدون خریدن حتی یک هواپیمای جنگی، نیروهای پرتوان صنایع هواپیمایی وابسته به وزارت دفاع، با کار بدون وقفه خود و ساخت و تعمیر پیچیده‌ترین سلاحهای موجود

* نماینده بهار و کبوترآهنگ: امید است توطئه اخیر جهانخواران در مورد کاهش قیمت نفت نیز برطرف گردد و با حرکت فراگیر مردم و دولت، ایران از کل وابستگی ها رهانیده شود.

و یا غنیمت گرفته شده و عملیاتی، نگه داشتن هواپیماها و هلیکوپترهای نیروهای مسلح که الحمدلله کارشان از کیفیت و مرغوبیت بالایی برخوردار است، توانستند نیازهای دفاعی مارا تأمین کنند.

۶ـ ظهور و بروز نهادها و ارگانها، چون: جهاد و سپاه و بسیج که هرکدام جداگانه نقش عمده و سازنده درجامعه دارند که امید است، با سرمایه گذاریها در این گونه نهادها، آینده‌ای بسیار روشن را تضمین نمود.

۷ـ سیاستگذاری در امر روستا که در رژیم‌های گذشته به طور کلی فراموش شده بود و حکومتهای طاغوتی، چون حکومت قاجار و پهلوی، فقط قانع بودند پایتخت و شهرها را داشته باشند و اداره و تدبیر روستاها به عهده خانمها و ارباب‌ها و کدخداها بود. در نتیجه، می‌بینید در امر روستا هیچ طرح سازنده‌ای جز غارت کردن اموال و زمینهای کشاورزان بیچاره چیزی نبوده که امید است این حرکت تداوم پیدا کند و از آثار ظهور بعضی از خانمها که متاسفانه به تازگی سر و کله آنها دوباره پیدا شده، جلوگیری شود.

۸ـ استقلال و رهایی از وابستگی خارجی در سیاستهای خارجی و پیاده کردن این سنت الهی که بدیهی است، در روابط متقابل و مسافرتها، این اصل همچنان حفظ شده است.

۹ـ گرفتن واحدهای تولیدی و اشتغال از دست سرمایه‌داران بزرگ که بعضی از آنها وابستگان «شیطان بزرگ» و صهیونیستهای بین‌المللی بودند.

۱۰ـ حل مساله زمین تا حدودی در شهرها و ایجاد واحدهای مسکونی برای طبقه محروم که امید است مساله سایر زمینها هم به سود مستضعفین به زودی روشن شود، مخصوصاً زمینهایی که سند رسمی ندارند و از گرفتن وام دولتی و ایجاد عمران و آبادی، محرومند.

۱۱ـ انقلاب فرهنگی به‌صورت کلی در تمام ابعاد، آن هم در جامعه‌ای که قرنها با فرهنگ اصیل خود بیگانه شده بود و به صورت خصوصی در امر آموزش دانشگاهها و از بین بردن ارزشها و معیارهای طاغوتی در سطح دانشگاهها، که امید است عنایت شود، این نواقص و این نارسایی‌ها هم به تدریج حل شود.

ـ نماینده بهار و کبوتر آهنگ، در ادامه سخنان خود، به بیان نارسایی‌ها و مشکلات موجود پرداخت و قسمتی از آنها را به شرح زیر برشمرد:

ـ اضافی بودن و بی پایه بودن بعضی از واحدهای درسی دانشگاهها که بهترین اوقات عمر نسل جوان ما را برای حفظ کردن مطالب تکراری می‌گیرد.

ـ کمبود تحقیقات علمی و اسلامی در سطح دانشگاهها و کمبود انگیزه‌های پژوهشی در استاد و دانشجو به خاطر انباشته شدن مطالب مختلف در درسها و اضافه شدن ساعات تدریس استاد به جای تحقیق و عدم دسترسی به منابع جدید بین‌المللی و کهنه بودن بعضی از کتابهای علمی.

ـ تراکم حجم کار اداری در دانشگاهها و ایجاد سیستم‌های منشیگری و دفتر و دستک بازی و اضافه کاری ایستادن.

ـ گزینش ناهماهنگ دانشجو که گاهی عجولانه انجام می‌گیرد و پای گروهکهای ملحد باز می‌شود و گاهی و گاهی، به قدری محتاطانه برخورد می‌شود که بچه‌های فعال مسلمان کنار گذاشته می‌شوند.

ـ مرسوم شدن رفتارها و گفتارها و ژست‌های غرب گرایانه، مثل به کار بردن اصطلاحات مخصوصاً غربی و درست کردن قیافه‌های به اصطلاح روشنفکر مآبانه که موجب تحقیر افراد حزب‌اللهی و تداعی آثار طاغوت می‌شود.

ـ کمبود تجربه کافی در امر جاذبه افراد و ضعف تبلیغات در بعضی از انجمنهای اسلامی و واحدهای جهاد دانشگاهی.

ـ پشت میز نشینی افراد متخصص و کار شناسان، مخصوصاً در علوم انسانی و تربیتی که لازم است در شرایط انقلاب، این گونه اساتید، بیشتر با مسایل عملی، اجتماعی و مسایل جنگ جامعه را به حرکت در آورند، نه با ذهنیات خاص درونگرایی.

ـ وی در پایان این گفتار، اظهار امیدواری کرد: «همان گونه که به دنبال انقلاب شریف اسلامی، در «دهه فجر»، انقلاب‌های دیگری نیز در تداوم آن رخ داد، چون افشاگری خطوط گرایش به غرب و شرق، خنثی شدن کودتاهای خزنده و مرگ احزاب سیاسی ضد بشر، امید است، توطئه اخیر جهانخواران در مورد توطئه کاهش قیمت نفت، بر طرف گردد و با حرکت فراگیر مردم و دولت، ایران از کل وابستگی‌ها رهانیده شود. دیگر برای وارد کردن گندم و کرایه آن از خارج ۴۵۰ میلیون دلار نپردازد.

سخنان نماینده زابل

آقای سیدحسن حسینی طباطبائی نماینده زابل دیگر سخنران پیش از دستور جلسه علنی دیروز مجلس بود که در نخستین بخش از سخنانش گفت: اکنون که در دهه فجر قرار داریم و این ایام، ایام الله می‌باشد، امروز ۱۳ بهمن و دومین روز دهه فجر است. در این دهه، جریاناتی اتفاق افتاده است که هر کدام شایسته است مبداء تاریخ قرار داده شود.

ـ وی افزود: اهم این ایام، روز ۱۲ بهمن است که اولین روز دهه فجر است، روز تشریف فرمائی امام امت می‌باشد که بعد از سالها دوری از وطن، خورشید مشرق، از مغرب، به آغوش پرمهر ملت ایران بازگشت.

روز ۲۱ بهمن که حکومت نظامی رژیم طاغوت پهلوی به فرمان امام شکست، روز ۲۲ بهمن ۵۷ که انقلاب اسلامی ملت ایران در این روز به پیروزی رسید علیرغم خواسته استکبار شرق و غرب که تصمیم داشتند انقلاب اسلامی ایران را نگذارند از مرزهای ایران به کشورهای اسلامی جهان صادر شود، مسلمانان کشورهای افغانستان و پاکستان و مصر و دیگر کشورها، انقلاب ایران را الگو گرفتند و پوزه مستکبرین جهانخوار را به خاک می‌مالند. چنانکه مسلمانان لبنان، ضربات خردکننده‌ای بر گیجگاه آمریکا و فرانسه، به ویژه اسرائیل، این فرزند غیر مشروع توسعه طلب آمریکا وارد کرده‌اند.

ـ وی آنگاه خاطر نشان ساخت: از فرصت استفاده می‌کنم، از دولت و ملت و رزمندگان قهرمان ایران، تشکر نمایم، علاوه بر آنکه چند سال است جنگ را اداره کرده‌اند، عزت و سربلندی برای اسلام به دست آورده‌اند.

ـ وی آنگاه با اشاره به اینکه این‌ها نعمت‌های پروردگار است و باید شکر این نعمت‌ها را به جا آوریم، به ترجمه آیاتی از سوره «یونس» پرداخت و سپس گفت:

ضمن آنکه پیروزی انقلاب، از نعمت‌های الهی می‌باشد، مایه امتحان است برای افرادی که مدعی خدمت به دین و ملت مسلمان هستند. افرادی که امید دارند این انقلاب، الگو و نمونه برای بقیه کشورهای اسلامی قرار گیرد.

ـ آقای حسینی طباطبائی تأکید کرد: آنچه مسلم است، برای انسان، امتحان خدایی، حتمی است. آیات و روایات بسیاری مبین آن است که افراد در بوته امتحان قرار بگیرند.

ـ وی افزود: ملت شهیدپرور ایران، با صبر و شکیبایی، در مقابل حملات هوایی دشمن به شهرها و موشکهای زمین به زمین و از به کار بردن بمب شیمیایی علیه رزمندگان در جبهه و شهرها و کمبودها بر اثر جنگ، تحمل نمود و در این امتحان، بیرون آمد. امید است، در این مبارزه کاهش صدور نفت هم موفق شود.

ـ نماینده زابل سپس اظهار داشت: بخش دیگر سخنم مربوط به اتهامات و شعارهایی است که ظاهراً مردمی و انقلابی از بعضی برادران، دلسوزانه شنیده می‌شود و دم از حمایت از مستضعفین میزنند. با این گونه مطالب و شعارها و مجموع گفته‌های آنان، به نظر اینجانب، طالب اسلام انقلابی میباشند، نه آنقلاب اسلامی. در روزنامه جمهوری اسلامی چند مقاله در شماره‌های متعدد به چشم می‌خورد: تحت عنوان «طاغوتچه‌ها از کدام در باز بر می‌گردند» و یا «در حاشیه حدیث خان گزیده‌ها». در دومین مقاله در شماره ۶۴/۹/۱۷ قوای سه گانه را متهم کرده به مسامحه کاری. بعضی عبارات مقاله این گونه بیان شده:

«اشکالی که در همه دستگاهها، اعم از قانون گذاری و اجرایی و قضائی دیده می‌شود، مسامحه است.» امید است، نویسنده محترم از خطی الهام نگرفته باشد و نیتش خدمت به افراد محروم باشد. در قسمت دیگر این مقاله، بیان نموده: «وضعیت کنونی را نمی‌توان با نیازهای یک کشور که از هر سو مورد هجوم دشمنان خود در جبهه‌های گوناگون سیاسی، اقتصادی، تبلیغاتی، اجتماعی، اخلاقی، نظامی است، متناسب دانست. در چنین کشوری همه چیز باید با سرعت و بر اساس نیازها و ضرورتها و فوریتهایی که یک انقلاب می‌طلبد، انجام شود. مجلس قانون‌گذاری نباید وقت خود را به مناقشات بی‌حاصل یاکم حاصل بگذراند و نسبت به مسائل اساسی بی‌توجهی کند». جالب توجه است، صرف نظر از خدمات شبانه‌روزی مجلس و کمیسیون‌های آن و توجه و دقتی که امام امت در نحوه عمل و فعالیت مجلس دارند و اگر کوچک‌ترین تسامحی مشاهده نمایند، راهنمائی سریع می‌نمایند، با این وصف نویسنده نسبت بی‌توجهی به مجلس میدهد.

* کلیات لایحه اصلاح قوانین آئین دادرسی کیفری از تصویب مجلس گذشت.

* مجلس کلیات طرح الزام دولت به ارائه اصلاحیه قانون صندوق عمران مراتع و اساسنامه آن را تصویب کرد.

ـ وی افزود: دفاع از حیثیت مجلس در مرحله اول، به عهدهٔ ریاست محترم است. لذا اینجانب از ریاست محترم مجلس توقع دارم به نویسنده تذکر دهند، نسبت به مجلس و نمایندگان و کمیسیون‌ها این گونه برخورد نکند.

ـ وی در ادامه این بحث، یادآور شد: در قسمت دیگر مقاله، متذکر می‌شود، برای مثال: «آیا می‌شود در شرائطی که کشور در محاصره اقتصادی است و جنگ وحشیانه‌ای بر آن تحمیل شده، نامشخص بودن وضعیت زمین را پذیرفت؟» چند جمله پائین‌تر، اعتراض به مسافرت‌های مکرر حج و سوریه و اروپا و تعطیلی‌های غیرضروری و سخنرانی نمایندگان دارد، تحت عنوان کلمه: «بهتر نیست نمایندگان محترم مجلس، به جای مسافرتهای مکرر به حج و سوریه و اروپا واینجا و آنجا و به جای تعطیلی‌های غیرضروری و بجای سخنرانیهای غیرمفید و گاهی هم مضر پیش از

* نماینده زابل: ضمن آنکه پیروزی انقلاب از نعمت های الهی می باشد، مایه امتحان است برای افرادی که مدعی خدمت به دین و ملت مسلمان هستند. افرادی که امید دارند این انقلاب الگو و نمونه برای بقیه کشورهای اسلامی قرار گیرد.

دستور، تمام وقت خود را صرف تحقیق و بررسی در باره طرحها و لوایح کنند؟»، لازم است به نویسنده مقاله عرض کنم، اکثر نمایندگان محترم مجلس احساس وظیفه شرعی نموده‌اند که به مجلس آمده‌اند. ثانیاً، مجلس هیأت رئیسه قوی دارد، آئین‌نامه داخلی دارد. مجلس کاروان سرا نیست که اینگونه توهین شود. ثالثاً، در باره نامشخص بودن وضع زمین، عرض کنم: اگر مراد زمینهای مالکین غاصب است، هیأت هفت نفره زیر نظر حکام شرع، طبق مصوبه شورای انقلاب، عمل کرده است. اگر، مراد کل زمین‌های مزروعی کشور است، اسلام مالکیت را محترم شمرده است و لازم نیست در تمام امور مردم، مجلس دخالت کند. در این بحث، اگر فردی باشد زمین یا ثروتی را از راه نامشروع به دست آورده باشد، طبق اصل ۴۹ قانون اساسی، دادگاه صالحه زمین یا ثروت را از او می‌گیرد، ایضاً اگر موردی وجود داشته باشد که حقی بر اثر نبودن قانون ضایع شود، دادگاه انقلاب مطابق نظر امام از کتاب «تحریرالوسیله»، می‌تواند استفاده و احقاق حق کند.

رابعاً، نویسنده مقاله باید به اصل هفتاد و یکم قانون اساسی توجه داشته باشدکه مجلس شورا در حدود و مقررات قانون اساسی می‌تواند قانون وضع کند. نویسنده مقالات در مقاله سوم، تاریخ ۶۴/۹/۱۸ بحث از «سرجوخه جبار» به میان آورده.

ایشان خوب است توجه داشته باشد که رفتار «سرجوخه جبار» با رژیم منحوس پهلوی مناسبت داشته، نه با حکومت عدل علی. امید است بعد از این مطبوعات اجازه ندهند که به زبان دلسوزی، به مقامات و یا به شخصیتها اهانت شود.

ـ نماینده زابل، در پایان مشکلات حوزه انتخابیه‌اش را به صورت چند تذکر به شرح زیر، بازگو کرد:

۱ـ به وزارت اقتصاد و دارائی، به کالاهای گمرکی، توجه بیشتری داشته باشند، مخصوصاً استان سیستان و بلوچستان.

۲ـ به سازمان آرد و نان کشور تذکر می‌دهم: علت تاخیر در نصب کارخانه آرد زابل را که از سال ۵۴ وارد زابل شده است و مبلغ ۱۰۰ میلیون تومان بیت‌المال هدر می‌رود.

۳ـ به وزارت کشاورزی تذکر می‌دهم: با توجه به کمبود آب در زابل و آنکه حدود ۲ میلیون تومان جهت هزار و ۶۰۰ متر چاه کمانه با دو هزار متر لوله در اختیار آنها قرار گرفته است، توضیح دهند، اولا تا به حال چند کار انجام شده، دوم اینکه، این بودجه برای تحقیق و بررسی آب تحت‌الارضی و حفر چاه کمانه معین شده است و تاکنون، اقدامی نشده است.

۴ـ به شورای محترم عالی قضائی که حکمی که در شعبه ۱۴۵ دادگاه کیفری جهت تعزیر فرماندار زابل صادر شده است، مقرر فرمایند که حکم در محل اجرا شود.

سخنان نماینده داراب

آقای حسین محمدخانی شاهرودی نماینده داراب، آخرین سخنران پیش از دستور بود که ابتدا، با عرض تسلیت به مناسبت شهادت دختر رسول گرامی اسلام و با آرزوی آنکه بانوان قهرمان ما، با الهام از رهنمودها و زندگی سرتاسر افتخارش، الگو و اسوه برای زنان مسلمان جهان باشند، آغاز «دهه فجر» و سالگرد بازگشت پیروزمندانه و غرورآفرین امام امت به خاک میهنمان را به ملت فداکار و شهید داده ایران و نمایندگان مجلس، تبریک و تهنیت گفت.

ـ وی سپس در خصوص هشتمین سال پیروزی انقلاب اسلامی، اظهار داشت: هشتمین سالگرد پیروزی انقلابمان را در موقعی جشن می‌گیریم که انقلاب اسلامیمان، با لطف الهی، در دنیا، به ثمر نشسته و ملتها و دولتها عظمت آنرا درک نموده و می‌رود تا کاخهای عنکبوتی ابرجنایتکاران را به کوخ تبدیل نموده و مستضعفین دنیا را جهت یک قیام و حرکت همگانی آماده سازد.

ـ ناطق آنگاه اظهار امیدواری کرد که «رزمندگان عزیز، به یمن این ایام مبارک، ضربات کاری و نهائی را بر پیکر پوسیده و رو به زوال نیروهای حزب بعث غلقی وارد آوردند» و سپس تحت عنوان «چند تذکر به مسئولین کشور»، مسائل مورد نظرش را به شرح زیر بیان داشت:

۱ـ مسلم است که انقلاب اسلامی کردیم، یعنی انقلاب کردیم تا اسلام در تمام شئون زندگی ما تحقق و عینیت پیدا کند. امروز بر همه مسئولین فرهنگ جامعه، خصوصا رادیو و تلویزیون و روزنامه‌ها لازم است که بجای پخش مسائل غیر ضروری، نهایت تلاش و برنامه ریزیهای اصولی و منطقی را در زدودن زنگارهای فساد و فحشا و اعتیاد، از زوایای فکر و جان و اخلاق جامعه و ترویج و تشویق همگان به داشتن تقوا و عفت و عصمت، مبتنی بر شعور و آگاهی هرچه بیشتر بکوشند. امروز، فساد و اعتیاد را در جامعه به عنوان یک توطئه سیاسی از جانب استکبار جهانی و مزدوران داخلی‌اش برای نابودی انقلاب باید تلقی کرد.

در سال گذشته، در دانشگاه اسرائیل، کنفرانسی توسط موسسه علمی و تحقیقاتی «موشه‌دایان» برگزار شد و پس از سه روز بحث و تبادل نظر، به این نتیجه رسیدند که بهترین راه برای مقابله با خطرات انقلاب اسلامی، توسعه فساد و فحشا در کشورهای اسلامی، بخصوص ایران است. لذا، به عنوان نماینده مردم، به همه مسئولین هشدار می‌دهم، آنچه که بیش از همه چیز، همانند موریانه، انقلاب ما را از درون تهدید می‌کند، رواج فساد و فحشا در جامعه است که در درمان آن باید کار ریشه‌ای فرهنگی و تبلیغاتی و هم برخورد مدبرانه قضائی نمود. به دست اندرکاران پیشنهاد می‌کنم، با توجه به سخنان ارزنده ریاست محترم مجلس به عنوان یکی از راههای پیشگیری، امکانات در اختیار جوانان قرار داده تا آنها بتوانند به آسانی ازدواج نمایند. ضمن تشکر از زحمات شبانه روزی کمیته‌ها، از آنان مصرانه می‌خواهم، دستور قائم مقام رهبری و امید امت و امام را در اعزام نیروی هرچه بیشتر به مرزها، جهت ریشه کن کردن سوداگران مرگ، عملی سازند و جامعه ما را از این بلای خانمانسوز، نجات دهند.

۲ـ برای ایجاد عشق به زندگی در روستاها و جلوگیری از هجرت بی‌رویه به سوی شهرها، دولت باید در تأمین آب آشامیدنی و زراعی و بهداشت و ایجاد راههای روستائی و کشاندن کارگاهها و مراکز تولیدی اشتغال‌زا به سوی بخشها و دهستانها و روستاها اهتمام بیشتری ورزد تا شوق زندگی در کنار مزارع و فضای سبز را در دل این قشر مولد زنده نگهدارد تا در نتیجه، با دلگرمی بیشتر، به کار تولید و سازندگی ادامه دهند.

۳ـ یکی از مشکلات جامعه ما که متأسفانه به صورت نامطلوبی ادامه دارد و قشر محروم جامعه ما را شدیداً آزار می‌دهد، وجود دونرخی قیمتها است. امید است، مسئولین محترم با ریشه‌یابی و برنامه‌ریزی دقیق، جلوی این فساد و سوءاستفاده‌ها را بگیرند. خرید جنس از بازار آزاد برای پولداران ممکن و فراوان است، ولی برای افراد مستضعف، خصوصاً کارگران و کارمندان که با حقوق ناچیز در سنگر ادارات و ارگانها، اکثراً صادقانه مشغول به تلاش و خدمت هستند میسر نیست و دولت می‌بایست در این رابطه چاره‌ای بیندیشد و مسببین این جریان را رسوا و مجازات نماید.

۴ـ چند روز قبل که از جبهه‌های غرب و جنوب دیدن می‌کردم، شاهد زحمات و تلاش شبانه روزی جهادگران بودم که در زیر تیررس و دید دشمن، مشغول راهسازی و پل‌سازی، ره صدساله را پیموده و بدون چشم‌داشت، سخت‌ترین و پیچیده‌ترین ابتکارات و عملیات را انجام می‌دادند، استحقاق آنرا دارند که به آنها توجه زیادتری شود و خدمات آنها که کمتر از رزمندگان نیست، به مردم ارائه شود و مسئولین، خصوصاً نمایندگان محترم، برای گرفتن روحیه بیشتر در آنجا حضور پیدا کنند.

* نماینده داراب: خرید جنس از بازار آزاد برای پولداران ممکن و فراوان است، ولی برای افراد مستضعف، خصوصاً کارگران و کارمندان که با حقوق ناچیز مشغول تلاش و خدمت هستند، میسر نیست.

از کمیسیون برنامه و بودجه تقاضا می‌کنم که بودجه لازم را در اختیار این عزیزان قرار دهد، زیرا اگر خدمات جهاد نباشد، پیروزی نخواهد بود.

ـ وی سپس مشکلات حوزه انتخابیه‌اش را در ۹ مورد به شرح زیر بیان کرد:

۱ـ بیمارستان ۲۵ تختخوابی بسیار کوچک و غیراصولی و قدیمی داراب، تکافوی جمعیت ۲۰۰ هزار نفری داراب و حومه را ندارد. ضمن تشکر از وزارت بهداری و مدیرکل محترم بهداری فارس در اعزام پزشک و دارو و آمبولانس، از آنان انتظار دارم فکری جهت شروع بیمارستان ۱۲۵ تختخوابی داراب که قسمتی از کارهای آن انجام شده، بنمایند.

۲ـ بحمدالله، مردم قهرمان داراب با پیروی از روحانیت آگاه در منطقه، در صحنه حضور دارند و نسبت به شرکت در جبهه‌ها و کمک به آن، کوتاهی نمی‌کنند.

۳ـ ضمن تشکر و قدردانی از استاندار محترم فارس و مدیران کل، از آنها انتظار دارم، در تقسیم بودجه بین شهرهای فارس، عدالت را مراعات نمایند و اولویت‌ها و محرومیتها را درنظر بگیرند. متأسفانه، در بودجه سال گذشته، بعضی از شهرها منجمله داراب مورد بی‌مهری قرار گرفته بود.

۴ـ از وزارت کشور می‌خواهم هرچه زودتر تکلیف بخشهای داراب را مشخص نموده و به وعده‌های خود عمل نماید، چون داراب با داشتن ۴۰۰ روستا فقط دارای یک بخشداری است.

۵ـ با توجه به گرمای شدید داراب، از وزارت نیرو می‌خواهم در اتمام کار برق منطقه‌ای داراب فعالتر عمل نماید.

۶ـ از وزارت دادگستری انتظار دارم در تبدیل دادگاه صلح داراب به دادگستری اقدام نماید و از وزارت کشاورزی می‌خواهم، در مورد تحویل جوایز گندم به تولید کنندگان، تسریع نماید.

۷ـ در رابطه با راههای روستائی، از وزارتین برنامه و بودجه و راه و استانداری می‌خواهم، جهت اتمام راه رستاق به کوهستان، بودجه لازم را درنظر گرفته تا با بازشدن این گردنه، حدود ۴۰ روستا از بن‌بست نجات پیدا کند.

۸ـ از وزارت علوم و دانشگاه شیراز می‌خواهم در مورد شروع به کار آموزشکده کشاورزی داراب، با توجه به فراهم بودن همه امکانات، اقدام نماید.

۹ـ با اینکه بارها اینجانب و امام جمعه محترم و فرماندار به مسئولین صدا و سیما تذکر دادیم که چند ماه است مردم داراب نمی‌توانند از تلویزیون استفاده کنند، متأسفانه جهت اصلاح تصویر آن اقدامی به عمل نیامده است. با توجه به اینکه داراب در نزدیکی خلیج فارس می‌باشد و امکان استفاده از برنامه‌های تلویزیونی کشورهای حوزه خلیج فارس وجود دارد، از مسئولین می‌خواهم در این رابطه، اقدام جدی به عمل آورند.

۱۰ـ از توجه آقای نخست‌وزیر محترم در رابطه با آب آشامیدنی لابرنگان تشکر می‌کنم و انتظار دارم هرچه زودتر این پروژه به اتمام برسد.

تذکرات نمایندگان

درپی سخنرانیهای پیش از دستور، رئیس مجلس تذکرات نمایندگان به مسئولان اجرایی کشور را به شرح زیر برشمرد:

* آقای جعفری نماینده شهر بابک از اداره برق شهر بابک در خصوص فعالیتهای فراوان تشکر کرده‌اند.

* آقای صالحی نماینده اصفهان به وزارت کشاورزی و

بقیه از صفحه ۱۹

مذاکرات مجلس

* رئیس مجلس خطاب به میهمانان خارجی مجلس شورای اسلامی گفت: ما اینجا را خانه همه مسلمانان و محرومین دنیا می‌دانیم.

* ما طلسمی را که برای مسلمانها درست کرده بودند شکستیم و به دنیای امروز ثابت کردیم هنوز بهترین ایده برای حرکت و سازندگی اسلام است.

* امروز مسلمانها قبول دارند که زیر پرچم اسلامی می‌شود دنیای پیشرفته امروز را به خوبی اداره کرد.

می‌خواهم رانندهٔ کمکی تاکسی بشوم، از من عقدنامه می‌خواهند

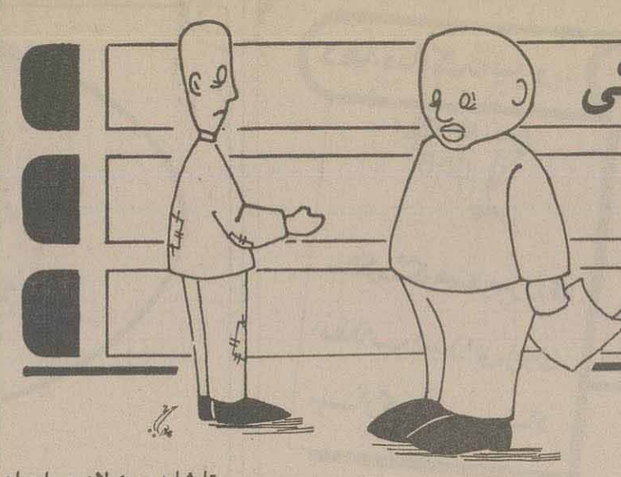

پس از حدود یکسال که از خدمت سربازی برگشتم و بیکار بودم، عاقبت یکی از آشنایان به من گفت چون من نمی‌توانم تمام روز را با تاکسی کار کنم توبیا و نصف روز را با تاکسی من کار کن و من بیکار هم از خدا خواسته و قبول کردم وبا کارت پایان خدمت و دیگر مدارک به اتحادیه تاکسیرانی مراجعه کردم تا یک کارنامه کمکی بگیرم، ولی مسئول مربوطه به من گفت شرط اول کارنامه کمکی داشتن تاهل است، به عبارت دیگر کارنامه کمکی با عقدنامه داده میشود. ـ این را هم باید اضافه کنم که قبلا درهمین اتحادیه ۶ ماه تعهدقبول میکردند که بعدازآن راننده باید ازدواج میکرد ـ باری می‌خواستم بگویم برای من و امثال من که بیکار هستیم وپولی هم در بساط نداریم، آیا ازدواج به همین سادگیها میباشد؟ در ثانی گیرم که بخواهیم ازدواج کنیم، کدام خانواده حاضر میشود که دختر خودرا به ما بدهد که بتوانیم در آینده با عقدنامه کارنامه کمکی بگیریم.

لطفا این نامه را چاپ کنید چون امثال من زیادند، تا شاید مسئولان دوباره ان ۶ ماه تعهد را برقرار کنند و اگر کسی به تعهدش عمل نکرد، کارنامه کمکی را از آن شخص بگیرند.

یک متقاضی کارنامه کمکی

شرکت «مزدایدک» مسئول نیازهای وانت‌داران نیست

من مسئول شعبه حمل ونقل یک مؤسسه بزرگ تحت پوشش بنیاد مستضعفان هستم که شرکت مذکور در زمینه تهیه و تامین لوازم یدکی اتومبیل‌های وانت مزدا ۱۶۰۰ با دشواری روبرو شده است.

دو سال قبل، تعدادی وانت مزدا جهت انجام امور جاری شرکت خریداری شد اما شرکت «مزدایدک» فروشنده این وانت‌ها، هیچ مسئولیتی را درقبال تحویل لوازم یدکی برعهده نگرفت.

هر بار که به شرکت مذکور مراجعه کردیم، گفتند که لوازم یدکی این وسیله به هیچ وجه از ژاپن وارد نمی‌شود، چنانکه دربازار سیاه هم موجود نیست.

سئوال من به عنوان یک دست‌اندرکار امور حمل‌ونقل این است که آیا این با منطق جور می‌آید که یک وسیله نقلیه نو و تازه کار به علت نبودن لوازم یدکی در پارکینگ بپوسد یا اینکه از لوازم یدکی غیر استاندارد دیگر اتومبیل ها برای راه‌اندازی آن استفاده شود؟ مسئولان شرکت «مزدایدک» تحت پوشش وزارت بازرگانی این بی‌نظمی و بی برنامگی را چگونه پاسخ می‌دهند؟

یوسفی

یک تقاضا از دووزارتخانه

* رونوشت ـ وزیر محترم بهداری جهت استحضار ودستور صدور بخشنامه‌ای مشابه به کلیه واحدهای بهداشتی و درمانی کشور. زیرا که وقتی از طرف مراکز بهداشتی و یا حتی از طرف برخی از برادران پزشک به افراد اعلام میشود که سیگار نکشید و کشیدن سیگار دارای عوارض خطرناکی است، قطعا بیمار انتظاردارد حداقل خود پزشک که چنین توصیه ای مینماید، سیگار نکشد.

اصفهان ـ علی عسگری

وزیر محترم آموزش و پرورش

برادر عزیز: همانگونه که خود وقوف کامل دارید، معلم سرمشق و الگوی تمام عیار برای شاگرد است. حرکات گفتار، رفتار و حتی لباس پوشیدن او دراغلب مواقع از طرف شاگردان و دانش آموزان مورد تقلید قرار می گیرد. لذا برمعلمین است که درتمامی زمینه ها الگویی صحیح و قابل قبول به دانش آموزان تحت نظرخود ارائه نمایند. برهمین اساس اگر معلمی سرکلاس یا بطور کلی درمحیط مدرسه سیگار بکشد، این عمل در روحیه شاگرد شدیدا موثر واقع شده و با خود میگوید چون معلم من اینکار را انجام میدهد پس این کار کار خوبی است، و تقلید خواهد نمود. حال اگر صدها نفر دیگر، رادیو تلویزیون و دیگر رسانه های گروهی و غیره در قبح این عمل و زیان های ناشی از آن داد سخن بدهند، دیگر کوچکترین تاثیری درروحیه شاگرد مدرسه ای که با چشم خودکشیدن سیگار معلم خود را دیده نخواهد گذاشت. لذابنظراینجانب بهتراست تمام معلمین عزیز سعی نمایند که اگر سیگاری هستند حداقل مواقعی که درکلاس و یا راهروی مدرسه بسر میبرند ازکشیدن سیگار خودداری نمایند. هرچند ممکن است فشاری هم به آنان تحمیل شود ولی این فشار و ناراحتی بنظر میرسد که ارزش آنرا داشته باشد که نوباوگان، و دانش آموزان عزیز از خطر آلوده شدن و معتاد شدن به دخانیات که گاهی این اعتیاد جزئی سرآغاز اعتیادهای بدتر و زیان بخش تر و حتی خانمان سوز می باشد درامان باشند.

لذا از آن برادر عزیز و دلسوز تقاضا میشود طی بخشنامه ای به کلیه مدارس و واحدهای آموزش، تحت پوشش دستور فرمائید که کلیه برادران معلم درهرسطح تحصیلی که تدریس مینمایند موظف باشند درمحیط های آموزشی از استعمال دخانیات خودداری نمایند.

لزوم نظارت به کارارزیابان ومساحان محلی

* هیئت محترم تحریریه روزنامه اطلاعات

اکثر دهات و بیشتر دهستانهای بزرگ وشهرهای کوچک درگوشه و کنار این مملکت، برخی ازاشخاص سودجو و فرصت طلب بعنوان ممیز ومساح وارزیاب ویاکارشناس محلی (معلوم نیست با اطلاع مراجع قانونی ویا از دیدگاه خودمحل) مشغول فعالیت هستند که کار آنها نه تنها برخلاف قوانین ومقررات جمهوری اسلامی است، بلکه فعال مایشاء درامور مردم شده‌اند. این ها همه این مسائل را با یک کیف دستی ویکعدد متراژ ویکعدد خودکار وخط کش وچند ورق کاغذ سفید با سوادی درحد خواندن ونوشتن انجام میدهند. ای بسا معاملات یک دو سه وحتی چهار پنج میلیون تومانی زیرنظر این ها هم بعنوان ارزیاب ومساح، هم کارشناس ومصدق وسردفتر واداره ثبت املاک انجام میشود. باین صورت که وقتی معاملاتی انجام میشود هم امور مربوط به آن معامله روی یک صفحه کاغذ نیم ریالی بعنوان سند تنظیم و پس ازامضاء طرفین معامله پای سند عادی می نویسند امضاء طرفین مورد گواهی است (کارشناس فلان ابن فلان) که ازنظر قوانین معاملاتی هیچ اعتبار قانونی ندارد، بلکه هزینه‌ای که برای یک چنین معامله چند ملیونی از قبیل حق التمبر وحق التحریر ومابه التفاوت ثبت ومالیات وعوارض وغیره که ازطریق چنین معاملات واریز صندوق دولت میگردید، نیز ازبین میرود.

گذشته ازهمه این خسارت ها خسارت جبران ناپذیری ازاینطریق حاصل می شود که غیر قابل جبران است. بدین معنی که همین بند بازیها و سند عادی سازیها، موجب شده که اراضی قابل کشت وکشاورزی با همین سودجوئیها به قطعات کوچک تقسیم وتبدیل به ساختمان و خانه و الونک شده و درنتیجه منطقه‌ای که زمانی بسیاری ازمحصولات کشاورزی آن به نقاط دیگرهم صادر میگردید، اینک نان روزانه ساکنانش نیز باید از طریق گندم وارداتی دولتی تامین گردد.

به هرحال امید است دستگاههای مسئول هرچه زودتر به این امور رسیدگی کنند و به این گونه حیف ومیل های خود سرانه که دردرجه اول ضرر وزیان آن متوجه بیت‌المال و درآمد دولتی میگردد، پایان دهند.

چهارمحال ـ سامانی

نامه‌های کوتاه

صدور قطعات ترانزیستور، کمبود ایجاد می کند

سرپرست محترم روزنامه اطلاعات (قسمت گفته‌ها و نوشته‌ها)

چنانکه مطلعید علم الکترونیک امروزه تاثیر غیر قابل انکاری در کلیه علوم و صنایع مهم امروزی منجمله صنایع نظامی وسایل فضایی و پزشکی و ارتباطات و غیرو گذاشته و آموزش و فراگیری آن برای کلیه کشورها به صورت یک ضرورت در آمده است واگر به کشورهایی که بنیه اقتصادی خوبی دارند بنگریم تاثیر الکترونیک را در تمام سطوح جامعه آن کشور می توان دید. در کشور خودمان نیز حرکتهایی تحقیقی در باره بعضی از پدیده‌های نوین الکترونیک دیده می شود که مایه دلگرمی علاقمندان به این رشته گردیده است. متاسفانه یکی از علل دورماندن ازقافله علم الکترونیک جهانی رامیتوان وابسته بودن از لحاظ قطعات الکترونیکی مانند ترانزیستور ـ ای سی ـ و غیره نام برد که کمبود بیشتر این قطعات در بازار داخلی را میتوان از نزدیک لمس نمود. علاقمندان به این رشته مهم منتظر بذل عنایت بیشتری از سوی مسئولین جمهوری اسلامی در مورد تاسیس کارخانه ساخت این گونه قطعات هستند تا حداقل نیاز داخلی را برآورده سازد. متاسفانه چنین حرکتی که صورت نمی‌گیرد هیچ همان چند کارخانه کوچک فعال در کشور نیز شنیده می شود احتمالا به خاطر سود بیشتر در صدد فروش قطعات خود مانند ترانزیستور به خارج هستند. که این امر نهایتا به نفع ما نیست وانتظار دارد مقامات مربوط در این مورد توجه لازم را داشته باشند.

حمید اعتماد

موش‌هائی که نفس رادرسینه گربه حبس می کنند

روزنامه محترم اطلاعات

چندی است درشهر ماسروکله موشها پیدا شده و میرود که بهداشت شهر را بخطر اندازد، درحالیکه مکرر شنیده ایم که مسئولین ذی ربط درامر بهداشت می گویند «راه جلوگیری ازبیماری و کاهش هزینه های بیمارستانی، اجراء دقیق نکات بهداشتی درخانواده ها و درسطح کشور می باشد.»

اکنون درشهر چنان موشهایی پدیدار گشته‌اند که نفس را درسینه چالاکترین گربه های شهر حبس می کند، و آنچنان گستاخ ومهاجم هستند که مردم شهر درمنازل دست به اقدامات تدافعی زده‌اند، ولی افسوس که مسئولین بهداشت شهر گویی که اطلاع ندارند درحومه ماهشهر منطقه سربندر همین موشها چگونه ازغفلت مادر استفاده نمودند و کودک شیرخواری را نوش جان کردند و باکمال راحتی نیز صحنه را ترک گفتند، امیدوارم شما مسئولین محترم روزنامه جهت اطلاع بیشتر مسئولین امر این مشکل مردم ماهشهر را منعکس نمائید.

ماهشهر ـ سیدمحسن پسندیده

دردادرسی به کارفرزندانمان تسریع شود

اینجانب پدر یکی از دانشجویان محروم از تحصیل هستم. از هر مرجعی تقاضای رسیدگی کرده‌ام در پیچ وتاب اختلاف سلیقه‌ها گیر کرده وبجائی نرسیده است. درخواست اینجانب واغلب والدین دیگر که گاه بگاه نامه های آنها را در روزنامه‌ها می‌خوانم، فقط تسریع در دادرسی شرعی بکار فرزندانمان است که سه سال یا درواقع شش سال از بهترین سالهای عمر آنها در بلاتکلیفی بهدر رفته است. فقط همین. مطالب پیشنهادی اینجانب برای طرح بشرح زیر است:

۱ـ مبنای حکم محرومیت مربوط به سال ۱۳۵۸ است. سالی که وضع سیاسی کشور مغشوش بود، خطها برای اکثر مردم ناشناخته بود واغلب دچار اشتباه می‌شدند.

۲ـ «شهود» گزارش دهنده ناشناس وظاهرا اغلب جوان وبی تجربه وچه بسا انقلابی بعد از انقلاب بودند.

۳ـ حکم غیابی بود وحکم دهندگان ظاهرا خیلی جوان وبدون کمترین تجربه درامر قضاوت.

۴ـ تنها مرجع ما رابط شورای پذیرش بود که یک دانشجوی ۲۲ ساله بود. او شش ماه بعد از اجرای محرومیت، مورد اتهام را ابلاغ کرد ودفاعیات متهم را استماع نمود.

۵ـ اشخاصی که با وضعیت مشابه درکنکورها شرکت کرده ومحروم شده بودند، از اغلب انها رفع محرومیت شد. (اشخاصی که درجریان دادخواهی با آنها آشنا شدیم).

۶ـ دادگاه ویژه امور دانشجویان که به این نوع شکایات رسیدگی می کرد حدود سه ماه است منحل شده.

۷ـ مدتها هیچ مرجع مشخصی برای حتی شنیدن شکایات نبود واکنون که وزارت علوم جوابگو شده‌اند، می گویند «کمیته های انضباطی باید به این شکایات رسیدگی نمایند» واین کمیته‌ها هم معلوم نیست کی تشکیل شوند.

۸ـ اگر افرادی که درمحرومیت این دانشجویان پافشاری می کنند، قبل از انقلاب هم مبارز بوده اند (چنانچه مبارزان آگاهی می بودند) توصیه امام را که بارها فرموده اند «ملاک وضع فعلی این افراد است» مطاع می دانستند.

۹ـ آیا شورای عالی قضائی مجاز می دانند هفت سال بعد از انقلاب درحالی که قضاوت درمدار اسلامی قرار گرفته، حکم محرومیت از تحصیل عده‌ای از جوانان که توسط اشخاصی غیر از قاضی واجد شرایط قضائی صادر شده، اجرا شود؟

به امید بذل توجه مسئولان محترم

محمد صادقی

صادرات قالی رادریابید

عده‌ای از روستائیان آران به علت شرایط طاقت فرسا، گرمای شدید و نیز کمبود آب از مدتها قبل کار کشاورزی و دامداری را رها کرده و به قالی‌بافی پرداخته‌اند و امروزه قالی‌بافی تنها شغل و منبع درآمد مردم شهر ۵۰ هزار نفری گل آرا (اران) و نیز روستاهای تابعه آنست لکن متاسفانه از چند سال قبل بازار فرش بسیار کساد شده و مردم این منطقه با مشکلات بسیار مواجه گشته‌اند. از مسئولین وزارت بازرگانی خواهشمندیم فکری نیز بحال صادرات فرش بکنند زیرا قالی تنها وسیله ارتزاق نه تنها مردم آران بلکه بخش عظیمی از شهرها و روستاهای محروم مرکزی و کویری است و پائین آمدن شدید قیمت قالی و استمرار آن، در درازمدت ضربان جبران ناپذیری برمردم این مناطق وارد خواهد ساخت.

از طرف اهالی بطحائی آرانی

یاد آوری لازم

از خوانندگان محترمی که برای صفحه گفته‌ها و نوشته‌ها نامه می‌فرستند، تقاضا دارد بخاطر بخشیدن اعتبار بیشتر به آنچه می‌نویسند، از نوشتن نام ـ نام خانوادگی و نشانی محل یا شهری که در آن سکونت دارند، دریغ نکنند، زیرا درد دل یا شکوائیه‌ای که نویسنده آن بی نام و نشان باشد، علاوه بر اینکه فاقد اعتبار است، از سوی مسئولین مربوطه نیز نمی‌تواند قابل رسیدگی باشد.

آدرس ما: تهران ـ روزنامه اطلاعات ـ طبقه چهارم ـ تحریریه روزنامه ـ صفحه گفته‌ها و نوشته‌ها

پاسخ مسئولان

جمهوری اسلامی ایران
وزارت فرهنگ و آموزش عالی

پاسخ دانشجویان مکاتبه‌ای

روزنامه محترم اطلاعات
سلام علیکم

محترماً، در پاسخ به مطلب مندرج در شماره ۱۷۷۶۷ مورخ ۶۴/۹/۲۸ آن روزنامه محترم تحت عنوان (در انتظار پاسخ مسئولان هستیم) مستدعیست مقرر فرمائید طبق قانون مطبوعات نسبت بدرج پاسخ ذیل که از سوی دفتر گسترش دانشگاهها واصل گردیده است اقدام گردد.

طبق تصمیم شورای گسترش آموزش عالی که بدانشگاه علامه طباطبائی منعکس گردیده است دانشجویان مکاتبه‌ای سابق یا میتوانند با دریافت مدرک کاردانی حق ادامه تحصیل از خود را سلب نمائید و یا در صورت تمایل بدریافت مدرک کارشناسی می‌بایست از مدرک کاردانی صرفنظر کنند.

اداره کل روابط عمومی وزارت فرهنگ و آموزش عالی

پاسخ معلمین دبستان زینبیه به نامه یکی از آموزگاران آن دبستان

نامه زیر که از سوی کلیه معلمین دبستان زینبیه امضاء شده است، در پاسخ نامه‌ای که از سوی یکی از معلمان آن مدرسه (خانم شهلا افشار) در صفحه گفته‌ها و نوشته‌ها درج گردید، به روزنامه واصل شده است:

* احتراما عطف بانتشار «درددل یک آموزگار دبستانی» مندرج در صفحه ۱۵ روزنامه اطلاعات مورخه پنجشنبه ۶۴/۱۰/۱۹ شماره ۱۷۷۸۶ (خانم شهلا افشار) که در زمان چاپ نامه خود به تدریس اشتغال نداشته و با اخذ مرخصی یکساله بدون حقوق حرفه مقدس معلمی را موقتاً رها نموده است، یادآوری می‌شود:

درپاسخ اعتراض ایشان به محیط خفقان در مدرسه، ما معلمان این دبستان معترض میباشیم و نوشته ایشان را در رابطه با اعتراض به محیط آموزشی این مدرسه کاملاً بی‌اساس و پوچ میدانیم، چون ظالم و مظلوم هردو مقصر هستند و ما را در نوشته‌های خودشان مظلوم جلوه داده‌اند، متذکر می‌شویم محیط دبستان محیط بسیار مطلوب و دوستانه‌ای است، دقیقاً آزادی و محیط جهت ابراز و اظهار عقیده در رابطه با مشکلات خود معلمین وجود داشته و به هیچ عنوان وجهی ازمعلمین از طرف مدیریت دبستان دریافت نگردیده و اگرهم برنامه‌ای جهت خرید هدیه برای قدردانی و تشکر از زحمات آموزگاران بازنشسته سال گذشته این دبستان بوده، فقط به پیشنهاد و همیاری معلمین بوده است و هیچ اجباری جهت مشارکت در این کار نبوده و ما معلمین داوطلبانه این کار را انجام داده‌ایم و تاکنون کلاسی هم در این مدرسه منحل نگردیده، غیر از موردی که واقعاً معلمی با صلاحیت از طرف آن اداره جهت این مدرسه نبوده است. بار دیگر ما معلمان این دبستان اعلام میداریم از مدیریت این مدرسه کاملاً راضی و افتخار می کنیم در کنار ایشان انجام وظیفه می‌نمائیم، و نه تنها هیچگونه رفتار خلاف شرع و غیره ازایشان ندیده‌ایم، بلکه باتمام وجودمان سعی برآن داریم این مسئله از طریق مسئولان پی گیری و نتیجه تحقیقاً به ما معلمین دبستان زینبیه اعلام گردد.

معلمین دبستان زینبیه منطقه ۶ آموزش و پرورش تهران

پاسخ اتحادیه آموزشگاههای فنی و رانندگی مرکز

مدیریت محترم روزنامه وزین اطلاعات.
سلام علیکم

محترماً، روز یکشنبه ۶۴/۱۰/۲۲ در آن روزنامه محترم در صفحه (گفته‌ها و نوشته‌ها) مطلبی تحت عنوان «چرا بررسی مجدد آئین‌نامه مصوب آموزشگاههای رانندگی بدرازا کشیده است» از طرف عده‌ای باصطلاح صاحبان آموزشگاهها، بدون قید هویت و مشخصات لازم، مطالبی انحرافی و دور از واقعیت در رابطه با مسئله آئین‌نامه آموزشگاههای فنی و رانندگی، درج شده بود که از نظر ارتباط موضوع بامور صنف مزبور و اتحادیه مربوطه ضرورت دارد در جهت روشن شدن قضیه و تنویر افکار عمومی، واقعیت‌های امر را آنچنانکه هست توجیه و خواهش نماید برابر مقررات نسبت بدرج توضیحات ذیل در همان صفحه مورد نظر دستور مقتضی صادر فرمائید.

۱ـ آموزشگاههای فنی و رانندگی نظر به نوع خدماتی که ارائه مینماید بموجب ماده (۳) قانون نظام صنفی سال ۱۳۵۰ و (ماده ۳ لایحه قانون نظام صنفی مصوب سال ۱۳۵۹ شورای انقلاب) بعنوان یک صنف مشمول قانون مزبور شناخته شده و بر همین اساس اتحادیه صنفی آموزشگاههای فنی و رانندگی در سال ۱۳۵۲ برابر ضوابط قانونی تشکیل و تحت شماره (۲۰۶۴۵) توسط وزارت کار و امور اجتماعی به ثبت رسیده است.

۲ـ شورای انقلاب درتاریخ ۵۸/۹/۲۱ باستناد ماده ۱۳ قانون کارآموزی، مصوب سال ۱۳۴۹، ماده ۲ آئین‌نامه نحوه تشکیل و اداره مؤسسات کارآموزی مصوب سال ۱۳۴۹ هیئت وزیران سابق را اصلاح و صدور اجازه تأسیس آموزشگاههای رانندگی را باداره راهنمائی و رانندگی واگذار میکند، و پس از آن در تاریخ ۶۲/۱/۲۱ هیئت محترم دولت آئین‌نامه اجرائی آموزشگاههای رانندگی را بنا به پیشنهاد وزارت کشور، تصویب و آنها را از تشکل صنفی خارج و بصورت مراکز کارآموزی در میآورد.

۳ـ اصلاح آئین‌نامه، نحوه تشکیل و اداره مؤسسات کارآموزی مصوب هیئت وزیران سابق و الحاق عبارت صدور پروانه آموزشگاههای رانندگی، به اداره راهنمائی و رانندگی مرکز و کشور واگذار میشود، بماده ۲ این آئین‌نامه مخالف با قانون نظام صنفی سال ۱۳۵۰ و تصویب آئین‌نامه اجرائی آموزشگاههای تعلیم رانندگی مصوب ۶۲/۱/۲۱ هیئت محترم دولت نیز مغایر با لایحه قانونی نظام صنفی مصوب سال ۱۳۵۹ شورای انقلاب میباشد زیرا بموجب ماده ۲۵ قانون نظام صنفی صدور پروانه تأسیس در عهده اتحادیه صنفی است در حالیکه در آئین‌نامه اجرائی، این وظیفه در عهده اداره راهنمائی و رانندگی قرار گرفته است.

۴ـ مواد ۱۵ و ۱۶ آئین‌نامه اجرائی مصوب ۶۲/۱/۲۱ هیئت محترم دولت موجودیت قانونی اتحادیه صنفی آموزشگاههای فنی و رانندگی، برسمیت شناخته و نماینده این اتحادیه را یکی از اعضاء هیئت‌های مندرج در دو ماده مرقوم قرار میدهد. چون تشکیل اتحادیه از طرف این صنف در محدوده مقررات لایحه قانونی نظام صنفی امکان‌پذیر است، بنابراین وظایف و اختیارات آن نیز (صدور پروانه تأسیس) همان خواهد بود که طبق این قانون به اتحادیه محول شده است و این وظایف و اختیارات را نمیتوان با تدوین آئین‌نامه اجرائی توسط هیئت محترم وزیران لغو کرد.

۵ـ به موجب اصل ۱۳۸ قانون اساسی جمهوری اسلامی ایران تصویبنامه‌های هیئت محترم دولت و آئین‌نامه‌های اجرائی نباید با متن و روح قوانین موضوعه مغایر و مخالف باشد و طبق اصل ۱۲۶ همین قانون، تصویبنامه‌ها و آئین‌نامه‌های دولت پس از تصویب هیئت محترم وزیران باطلاع ریاست محترم جمهور میرسد، در صورتیکه آنها را بر خلاف قوانین بیابد، با ذکر دلیل برای تجدید نظر به هیئت محترم وزیران ارسال میدارد.

۶ـ از آنجائیکه آئین‌نامه اجرائی آموزشگاههای رانندگی مصوب ۶۲/۱/۲۱ هیئت محترم دولت، بجهات مشروحه در بند ۴ و ۳ و سایر دلایل استنادی نهاد ریاست محترم جمهوری مغایرت کامل با قانون نظام صنفی مصوب سال ۱۳۵۹ شورای انقلاب داشته. لذا دفتر نهاد مرقوم نظر مخالف رئیس محترم جمهور را از اجراء آئین‌نامه بلحاظ مغایرت مفاد آن با قانون مذکور از طریق وزارت کشور به هیئت محترم دولت ابلاغ و هیئت محترم وزیران نیز در نشست روز ۶۴/۹/۲۰ در نهاد ریاست جمهوری با حضور ریاست محترم جمهور ضمن بررسی، توقف اجرای این آئین‌نامه را تصویب مینماید.

۷ـ بنا بمراتب چون آئین‌نامه اجرائی آموزشگاهها در مسیر مراحل تصویب، در حالیکه هنوز به اجراء در نیامده متوقف شده است بنابراین در رابطه با مسائل عنوان شده در آن روزنامه محترم گفتنی است قبل از اجرای آئین‌نامه غیرقانونی صاحبان آموزشگاههای رانندگی چگونه تحت پوشش اداره راهنمائی و رانندگی درآمده‌اند و چگونه با ادامه اجرای آن میخواستند مشابه سایر امور مربوط به اداره راهنمائی و رانندگی بوضع اشفته رانندگی در تهران سروسامان بدهند! بلاتکلیفی عده‌ای انگشت شمار صاحبان آموزشگاههای متخلف رانده شده از اتحادیه آموزشگاهها از کجا سرچشمه میگیرد؟ و چرااین عده چند نفری منتظر اجرای آئین‌نامه مذکور میباشند؟ خود داستانی است که خطوط اصلی و وظیفه قهرمانان آن ناگفته و ناخوانده پیداست.

قضاوت در صحت یا سقم مطالب عنوان شده در آن روزنامه محترم را به عهده خود مردم شریف و مسلمان ایران واگذار مینماید.

رئیس اتحادیه صنف اموزشگاههای فنی و رانندگی مرکز ـ عباس رحیمی

۲۲ بهمن
دهه مبارک فجر و سالگرد پیروزی انقلاب اسلامی ایران بر همه مستضعفان مبارک باد

اتحادیه صنف فروشندگان لاستیک و روغن اتومبیل و پنچرگیران

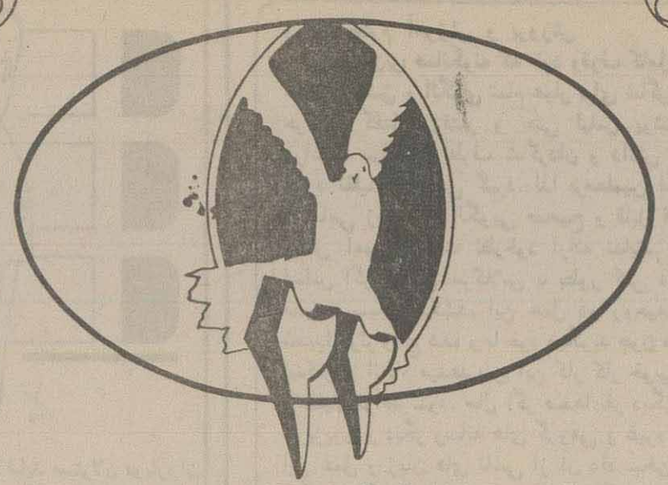

بهمن

سالروز پیروزی انقلاب اسلامی و فرخنده ایام دهه فجر ملت قهرمان پرور ایران و رزمندگان کفرستیز اسلام و تمامی مستضعفان جهان مبارک باد.

شرکت بازرگانی شیمیکو «تحت پوشش وزارت صنایع»

دهه مبارک فجر و...

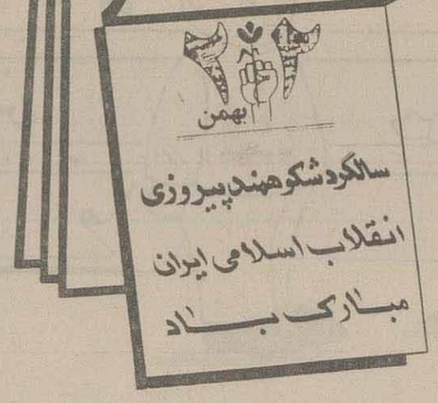

(شرکت سهامی خاص خوشگوار مشهد)
کوکاکولا

دهه مبارک فجر و سالگرد پیروزی انقلاب شکوهمند اسلامی را بملت قهرمان ایران و رزمندگان جبهه‌های نبرد حق علیه باطل تبریک میگوییم

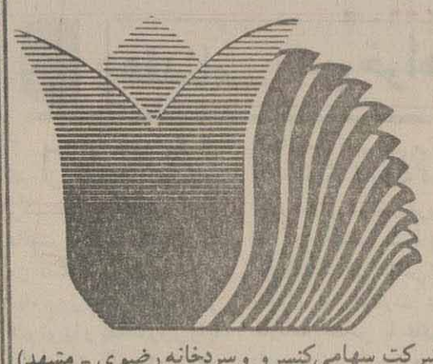

(شرکت سهامی کنسرو و سردخانه رضوی - مشهد)

ایام پربرکت دهه فجر و سالروز پیروزی انقلاب شکوهمند اسلامی بر ملت ایران و تمامی مستضعفان جهان مبارک باد.

(شرکت سهامی نیسان شرق)
کانادادرای مشهد

بهمن

سالروز پیروزی انقلاب اسلامی و فرخنده ایام دهه فجر ملت قهرمان پرور ایران و رزمندگان کفرستیز اسلام و تمامی مستضعفان جهان مبارک باد.

مدیریت، کارکنان و انجمن اسلامی کارخانه پارسیلون خرم‌آباد

دهه مبارک فجر و سالگرد پیروزی انقلاب شکوهمند اسلامی را تبریک میگوییم

(اتحادیه تولیدی گل ابریشم) - مشهد

بهمن

یوم الله ۲۲ بهمن، طلوع فجر پیروزی انقلاب رهائی بخش اسلام بر امت شهیدپرور ایران و تمامی پویندگان راه حق و آزادی گرامی باد

(اتحادیه گوشت گوسفند وگاو و شتر مشهد و حومه)

الله اکبر
الله اکبر

گرامی باد
شهادت به خون خفتگان
انقلاب اسلامی ایران

سالروز پیروزی انقلاب اسلامی و فرخنده ایام دهه فجر ملت بزرگ ایران و رزمندگان اسلام و تمامی مستضعفان جهان مبارک باد

بهمن

شرکت پنبه آریا - آزاد شهر -
تحت پوشش صنایع ملی

الله اکبر
الله اکبر

گرامی باد
شهادت به خون خفتگان
انقلاب اسلامی ایران

سالروز پیروزی انقلاب اسلامی و فرخنده ایام دهه فجر ملت بزرگ ایران و رزمندگان اسلام و تمامی مستضعفان جهان مبارک باد

بهمن

شرکتهای تعاونی
تهیه و توزیع پروفیل و مواد مصرفی
درب و پنجره سازان استان خراسان

بهمن

سالروز پیروزی انقلاب اسلامی و فرخنده ایام دهه فجر ملت قهرمان پرور ایران و رزمندگان کفرستیز اسلام و تمامی مستضعفان جهان مبارک باد.

اتحادیه صنف طلا و جواهرفروشان شهرستان گرگان

ایام پربرکت دهه فجر و سالروز پیروزی انقلاب شکوهمند اسلامی بر ملت ایران و تمامی مستضعفان جهان مبارک باد.

شرکت تعاونی یدکی فروشان
کامیون استان اصفهان

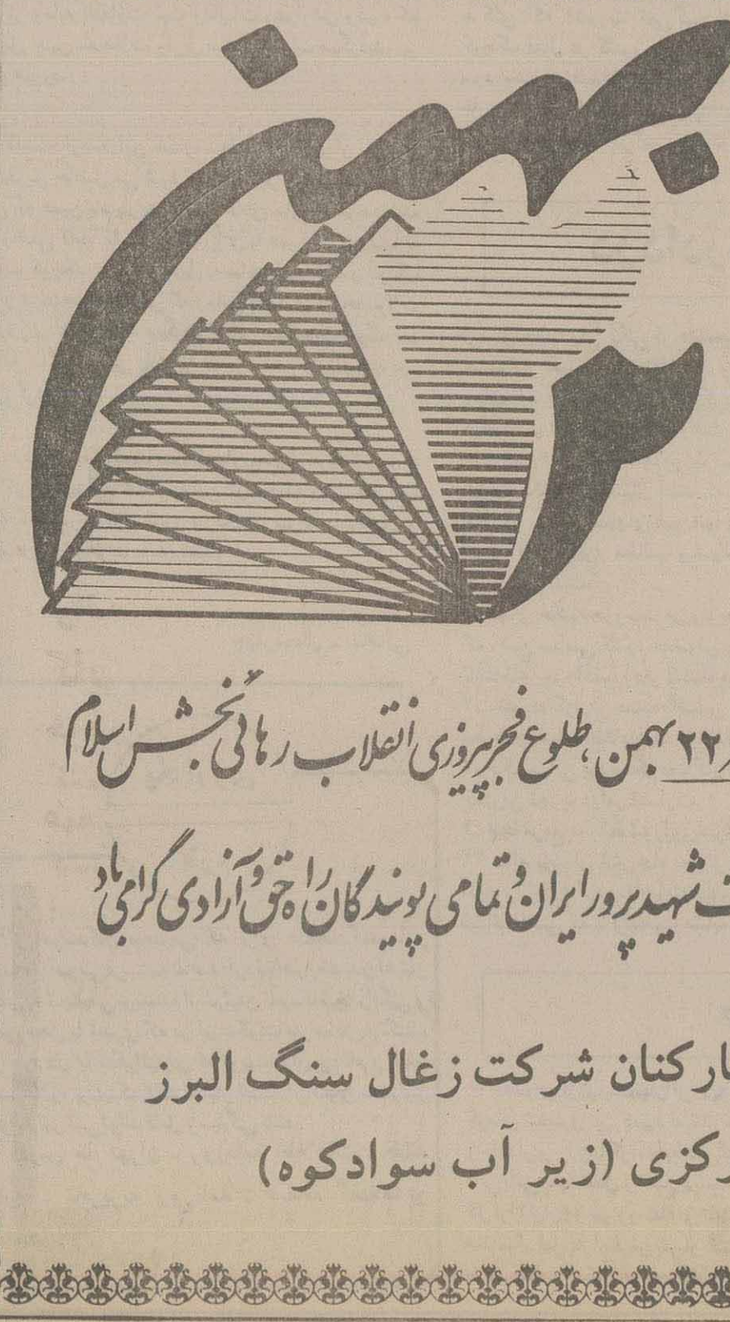

یوم الله ۲۲ بهمن، طلوع فجر پیروزی انقلاب رهائی بخش اسلام

بر امت شهیدپرور ایران و تمامی پویندگان راه حق و آزادی گرامی باد

کارکنان شرکت زغال سنگ البرز
مرکزی (زیر آب سوادکوه)

ایام پربرکت دهه فجر و سالروز پیروزی انقلاب شکوهمند اسلامی بر ملت ایران و تمامی مستضعفان جهان مبارک باد.

اتحادیه و شرکت تعاونی صنف رستوران و سلف سرویسهای شهران

دهه مبارک فجر و...
۱۲ بهمن
سالگرد شکوهمند پیروزی انقلاب اسلامی ایران مبارک باد

(شرکت تعاونی تهیه و توزیع بلور و چینی و لوستر مشهد و حومه)

یوم الله ۲۲ بهمن
طلوع فجر پیروزی انقلاب رهائی بخش اسلام
بر امت شهیدپرور ایران و تمامی پویندگان راه حق و آزادی گرامی باد.

کارخانه ریسندگی و بافندگی ملی بهریس اصفهان
تحت پوشش سازمان صنایع ملی

بهمن

یوم الله ۲۲ بهمن طلوع فجر پیروزی انقلاب رهائی بخش اسلام
بر امت شهیدپرور ایران و تمامی پویندگان راه حق و آزادی گرامی باد

اتحادیه مصالح ساختمانی شهرستان خرم آباد

ایام پربرکت دهه فجر و سالروز پیروزی انقلاب شکوهمند
اسلامی بر ملت ایران و تمامی مستضعفان جهان
مبارک باد.
مدیر و کارکنان
کارخانه صنعتی آذربایجانی - اصفهان

بهمن

یوم الله ۲۲ بهمن طلوع فجر پیروزی انقلاب رهائی بخش اسلام
بر امت شهیدپرور ایران و تمامی پویندگان راه حق و آزادی گرامی باد

شرکت تولیدی اسپرس با مسئولیت محدود

دهه مبارک فجر
و سالگرد انقلاب
شکوهمند اسلامی
را تبریک میگوئیم

کارخانجات روغن نباتی جهان

الله اکبر
الله اکبر
گرامی باد
شهادت به خون خفتگان
انقلاب اسلامی ایران

سالروز پیروزی انقلاب اسلامی
و فرخنده ایام دهه فجر بر ملت بزرگ
ایران و رزمندگان اسلام و تمامی
مستضعفان جهان مبارک باد

بهمن

شهرداری شهرستان گرگان

بهمن

یوم الله ۲۲ بهمن، طلوع فجر پیروزی انقلاب رهائی بخش اسلام
بر امت شهیدپرور ایران و تمامی پویندگان راه حق و آزادی گرامی باد

اتحادیه فروشندگان ظروف چینی - بلور - لوستر تهران

دهه مبارک فجر و سالگرد پیروزی انقلاب شکوهمند اسلامی را ملت قهرمان پرور
ایران و رزمندگان جبهه های نبرد حق علیه باطل تبریک میگوئیم.

دهه مبارک فجر و سالگرد پیروزی انقلاب شکوهمند اسلامی را ملت قهرمان پرور
ایران و رزمندگان جبهه های نبرد حق علیه باطل تبریک میگوئیم.

کارکنان این شرکت خوشوقتند به اطلاع برسانند که با کوشش و تلاش خود
توانسته اند پس از انقلاب شکوهمند اسلامی در عمده ترین تولیدات (رینگ،
کابل های کنترل، سیمکشی و اگزوز خودروهای مختلف)
خود و توسعه آن در جهت تولید قطعات سایر خودروها اقدام نماید و بازار
کشور را از خارج بی نیاز سازند
همچنین با اغتنام از فرصت و با تشکر از کلیه کارخانجات خودروسازی داخل
کشور انتظار میرود با سفارش ساخت قطعات مورد نیاز به این شرکت به
استقلال صنعتی کشور کمک نمایند

کارکنان شرکت تولیدی قطعات اتومبیل ایران (سهامی خاص)
تحت پوشش سازمان گسترش و نوسازی صنایع ایران
مشهد - کیلومتر ۱۴ جاده آسیائی

شرکت تعاونی تاکسی و کرایه اصفهان و حومه

راهنمای شماره‌ای نیازمندیهای اطلاعات

ساعت کار نیازمندیهای اطلاعات ۷/۳۰ الی ۱۴/۳۰
قبول آگهی تلفنی ۷/۳۰ الی ۱۸
پنجشنبه‌ها : ۷/۳۰ الی ۱۳/۳۰

هزینه آگهی معمولی سطری ۳۰۰ ریال و حروف بزرگ، کادری و کلیشه سطری ۴۰۰ ریال. بالای ۵ سطر یکجا سطری ۵۰۰ ریال

	خرید و فروش و خدمات منزل				آموزش		
۱	فروش لوازم	۲۲	فروش خودرو و موتور سیکلت	۴۱	استخدام	۵۴	آموزش در زمینه رانندگی
۲	خرید لوازم	۲۳	خرید اتومبیل	۴۲	حیابی کار	۵۵	آموزش خیاطی و گلدوزی
۳	نمایشگاه و فروشگاه مبل	۲۴	نمایشگاه اتومبیل	۴۳	شریک	۵۶	آموزش عکاسی
۴	تعمیر رویه کوبی مبل	۲۵	معاوضه اتومبیل	۴۴	انجام حسابرسی و حسابداری	۵۷	آموزش هنر صوت
۵	تعمیر تلویزیون	۲۶	آژانس کرایه اتومبیل	۴۵	ترجمه مدارک		
۶	تعمیر ضبط صوت	۲۷	مورد نیاز کرایه اتومبیل		آموزش فرهنگی		املاک و مستغلات
۷	تعمیر یخچال و سردخانه	۲۸	برای اتومبیل شما	۵۱	تدریس خصوصی	۱۱	آپارتمان فروشی
۸	تعمیر لباسشوئی	۲۹	بارکش شهر و شهرستان	۵۲	کلاس درس	۱۲	ویلا فروشی
۹	تعمیر آبگرمکن	۳۰	جرثقیل کرایه	۵۳	آموزش نقاشی	۱۳	زمین فروشی
۱۰	تعمیر وسایل آشپزخانه		ایجاد کار و تولید		اتومبیل	۱۴	مغازه و خرید و اجاره
۱۱	تعمیر کولر	۴۱	استخدام	۶۱	فروش اتومبیل	۱۵	نگهبانی و معلمات آبدای
۱۲	تعمیر شوفاژ	۴۲	حیابی کار				خدمات ساختمانی
۱۳	تعمیر لوله کشی گاز	۴۳	شریک			۱۶	ساختمان سازی
۱۴	تعمیر ماشین آلات	۴۴	انجام حسابرسی و حسابداری			۱۷	نگهبانی ساختمان
۱۵	تعمیر ساعت	۴۵	ترجمه مدارک			۱۸	پوشش ساختمان
۱۶	تعمیر ماشین تحریر		آموزش فرهنگی			۱۹	نقشه کشی ساختمان
۱۷	تعمیر دوچرخه	۵۱	تدریس خصوصی			۲۰	دارایت
۱۸	تعمیر وسایل برقی	۵۲	کلاس درس			۲۱	تزئینات و دکوراسیون
۱۹	تعمیرات متفرقه	۵۳	آموزش نقاشی			۲۲	لوله بازکنی و تخلیه چاه
۲۰	تعمیر شوفاژ شب		اتومبیل				تلفن و تلکس
	تعمیر وسایل آشپزخانه	۶۱	فروش اتومبیل			۱۱۱	معاملات تلفن و تلکس
	تعمیر و تعویض شیشه					۱۱۲	فروش تلفن
	تعمیر و تعویض شیشه					۱۱۳	خرید تلفن
	تعمیر و تعویض شیشه					۱۱۴	تعمیر تلفن و تلکس
	تعمیر و تعویض شیشه						خدمات عمومی
	تعمیر و تعویض شیشه					۱۲۱	پانسیون میدهیم
	تعمیر و تعویض شیشه					۱۲۲	پانسیونه میشویم
	تعمیر و تعویض شیشه					۱۲۳	مهد کودک
	تعمیر و تعویض شیشه					۱۲۴	گمشده
	تعمیر و تعویض شیشه					۱۲۵	پیدا شده
	تعمیر و تعویض شیشه						ماشین آلات صنعتی و ساختمانی
	تعمیر و تعویض شیشه					۱۳۱	ماشین آلات فروش
	تعمیر و تعویض شیشه					۱۳۲	ماشین آلات خرید
	تعمیر و تعویض شیشه					۱۳۳	ماشین آلات کرایه
	تعمیر و تعویض شیشه					۱۳۴	مورد نیاز کوره ماشین آلات
	تعمیر و تعویض شیشه					۱۳۵	آگهی های گوناگون

قالیشوئی آرین
مجهزترین کارخانه در ایران
با ۲۸ سال سابقه درخشان
۹۳۳۴۰۰ - ۹۴۴۶۳۲

قالیشوئی پاستیوری
۹۶۱۱۶۴

قالیشوئی ماژیک
۹۷۱۸۷۱

قالیشوئی ماژیک تهران
۵۹۵۳۲۶
۶۳۸۴۷۲

قالیشوئی تهران پارس
پخته و خشک
۷۸۲۱۵۱
۷۹۰۲۱۲

قالیشوئی آریا شهر
۹۷۸۹۰۶

قالیشوئی ایران دوپیچ
با سابقه قدیمی تلفنهای جدید
۳۶۷۲۹۲
۳۵۷۷۵۱ - ۳۶۵۳۴۴

قالیشوئی و رنگبرداری و رفوگری ملاژیک قدیم
۵۹۳۴۰۶
تعمیرات ۲۹۸۰۰۲

قالیشوئی ماژیک اصل
رنگبری رفو دارکشی
۷۲۶۰۲۴ - ۵۹۷۵۵۶

قالیشوئی پاستیوری اصل
۵۳۷۶۹۹
۵۳۴۸۵۰۹

قالیشوئی صابر
با دستگاه اتوماتیک و با اصول اسلامی کر داده می شود
۳۵۲۳۶۸_۵۵۱۹۶۵

فقط قالیشوئی اکبر دروش
با ۳۰ سال سابقه
۹۳۴۷۸۱

قالیشوئی شربت اوغلی
۵۵۹۲۶۴
۵۵۱۷۹۱

قالیشوئی رفوگری طاهر
۵۵۱۶۵۹
۵۵۵۰۱۶

قالیشوئی زمرد
۹۲۱۷۷۴_۹۴۱۵۰۵

قالیشوئی کوراوغلی
با سابقه درخشان
۷۵۱۶۱۷
شماره ثبت ۴۹۳۲۴
۲۴۷۱۲۰

قالیشوئی بیوک
تحویل ۲۴ ساعته
رنگبرداری و رفوگری
۷۷۲۱۱۸-۵۵۳۳۶۰
۵۲۰۹۴۷-۵۶۹۸۶۰

قالیشوئی وطن
۵۵۱۶۷۰

قالیشوئی برف
۸۵۲۷۵۲

قالیشوئی با اصول مذهبی
۵۵۹۶۵۶
۵۵۷۸۵۱

قالیشوئی عباس آباد
۸۶۵۱۹۷
۵۵۵۰۱۶

قالیشوئی پاکیزه
۸۸۳۰۱۰
۸۸۳۰۱۱

قالیشوئی و خشکشوئی موکت و مبل
۷۳۸۹۶۱_۷۵۰۹۶۸
۴۷۳۲۳۹۳

قالیشوئی و رنگبرداری و رفوگری ملاژیک
۸۲۰۹۰۳
۳۷۵۶۲

قالیشوئی و رنگبرداری و رفوگری ملاژیک
۷۹۳۹۰۱
۳۷۶۷۴

قالیشوئی و رنگبرداری و رفوگری ملاژیک
۷۹۳۰۳۱
۴۱۳۹۴

قالیشوئی و رنگبرداری و رفوگری ملاژیک
۸۲۰۹۰۳
۳۷۵۶۲

قالیشوئی و رنگبرداری و رفوگری ملاژیک
۷۹۳۹۰۱
۳۷۶۷۴

قالیشوئی و رنگبرداری و رفوگری ملاژیک
۷۹۳۰۳۱
۴۱۳۹۴

قالیشوئی شریف و غلتبزنی
سرویس دریافت و تحویل در سراسر تهران
رفوگری دارکشی رنگبرداری
سریع - ارزان
۶۳۷۶۵۶

خریدار دوچرخه و موتور سیکلت ۲۳۴۸۰۳ آ_۴۰۵۱۲

۲۳ خرید اتومبیل

اتومبیل تصادفی شما را خریداریم ۸۴۲۹۲۴ آ_۴۰۲۸۶

امتیاز دانشجوئی
واتومبیل مرجوعی خریداریم ۹۲۴۷۱۵ آ_۴۱۳۸۶

انواع اتومبیل صفر ۶۳ و ۶۴ در محل خریداریم ۹۵۰۹۸۹ آ_۳۹۲۲۲

پیکان رنو وانت صفر کیلومتر خریداریم ۷۵۶۲۳۸_۷۶۵۲۳۸ آ_۳۸۶۲۷

خرید پیکان - رنو - وانت لندرور و نیسان ۶۳ و ۶۴
۷۶۲۸۹۱ و ۷۶۶۰۵۲

پیکان، رنو و وانت ۶۳ و ۶۴
شما را عادلانه خریداریم
۳۹۱۶۷۶_۳۱۸۸۸۵

۲۶ آژانس کرایه اتومبیل

حامد ۵۵۵۵۳۳
تاکسی سرویس شبانه روزی بعشت روبروی ترمینال خزانه آ_۴۰۹۱۴
تاکسی سرویس ۱۲۷ تلفن ۷۰۳۰۳۰ آ_۳۹۳۳۰
اتوکار کد ۴۱ تلفن ۵۲۹۹۳۲_۵۶۳۴۴۴ آ_۴۰۳۲۷
تاکسی قدس شهرری تلفن ۵۹۳۴۵۱

ترانسپورت تهران
اتوبوس مینی بوس درجه ۱
۷۶۶۷۱۳ - ۷۵۱۸۳۶

۲۸ برای اتومبیل شما

مزده به دارندگان ماشینهای جنرال موتورز آمریکائی کلیه لوازم های لوکس ماشین موجود است تلفن ۷۶۵۴۶۵

بل چوبی: خیابان جنوبی شهید نامجو آگرگان سابق آپلاک ۹۱/۲۹۳ ابراهیم مرادی آ_۴۰۴۶۱

۲۹ بارکش شهر و شهرستان

تیروبار ۳۳۸۹۹ ۳۴۸۸۹۹
جرثقیل آذر
۷۹۶۵۲۵_۷۹۵۷۶۳ آ_۳۹۸۴۳

جرثقیل سنگین بتمام
نقاط کشور تلفن ۲۳۲۳۲۳ آ_۳۹۸۴۲

۴۱ استخدام

به تعدادی زیگزال دوز و چرخ کار نیازمندیم تلفن ۶۶۷۸۹۹ کشباف شکوه کریمی آ_۴۱۲۷۴

کارگر چاپ پارچه نیازمندیم تلفن ۳۹۳۲۳۵ آ_۴۱۳۳۹

آگهی استخدام

به یک نفر سرپرست خانم و چند نفر دوشیزه یا بانو جهت بسته بندی نیازمندیم ۷۵۶۲۶۶ آ_۴۱۳۴۲

قالیباز گریگور
بدو نفر فرز کار درجه یک با حقوق مکفی نیازمندیم ۷۰۹۱۸۱ تهران نوا یستگاه مدرسه خیابان پانزده متری میرفخرائی. آ_۴۱۲۴۶

تعدادی کارگر ساده نیازمندیم ۵۶۰۹۲۴ آ_۴۱۰۶۶

تعلیم کامل چرخکاری و برش کاری با استخدام ۲۹۹۸۶۵

بیک خدمتکار خانم جهت کار منزل از ساعت ۸ صبح الی یک بعدازظهر نیازمندیم ۴۲۷۷۸۸۴ آ_۴۱۳۶۲

بیک نظافتچی مرد
نیازمندیم ۸۵۳۹۹۵_۸۵۶۲۱۸

بتعدادی ویزیتور مرد نیمه وقت و تمام وقت جهت پخش لوازم پزشکی مورد نیاز است تلفن ۷۶۱۷۵۸ آ_۴۱۳۵۷

بیک راننده بالای ۴۵ سال مورد نیاز است تلفن ۷۵۳۴۸۳_۹ الی یک بعداز ظهر

بتعدادی کارگر ساده نیازمندیم تلفن ۷۶۹۰۰۲ آ_۴۱۴۰۵

بچند نفر کارگر چرخکار بچه گانه دوزماهر فوری نیازمندیم تلفن ۸۲۳۲۹۳ آ_۴۱۴۱۱

بیک نفر خانم امور منشی گری که آشنا به تایپ فارسی و بایگانی باشد نیازمندیم مفتح شمالی شماره ۴۴۸/۲ طبقه چهارم شرکت لدا آ_۱۲۶۵۸

بیک دوشیزه جهت امور دفتر نیازمندیم ۸۲۸۸۴۱ آ_۴۱۳۷۷

از یک یا دو کودک در منزل خود نگهداری میشود تلفن ۶۴۳۳۳۹ آ_۴۱۳۳۳

مهد کودک پاکان
واقع در خیابان ولیعصر مقابل پارک ملت نیاز به چند خدمتکار خانم دارد ۲۹۴۸۷۷_۲۲۱۱۷۲ آ_۴۱۳۷

۴۳ شریک

طلا فروشی
فروشگاه طلا فروشی معتبر سرمایه گذار نیازمندیم ۲۷۷۵۳۴ آ_۴۰۲۴۶

به یک نفر آشپز وارد به تمام غذاهای ایرانی با سرمایه کم بطور شراکت نیازمندیم ۷۹۳۰۹۷ از ساعت ۴ الی ۸ بعدازظهر

برای کارهای خانه سازی درحال اجرا در تهران شریک موقت یا دائم با تضمین کافی مورد نیاز است ۸۳۶۷۷۸ آ_۴۱۳۸۳

۴۴ انجام حسابرسی و حسابداری

تعیین قیمت تمام شده حسابداری، تنظیم بودجه تعیین سهم الشرکه توسط فوق لیسانس مجرب ۸۴۷۲۶۷ آ_۴۱۰۰۱

۵۱ تدریس خصوصی

شیمی دبیرستان و کنکور خصوصی ۶۳۷۴۱۱ آ_۴۰۲۶۰

زبان انگلیسی توسط لیسانسه زبان و ادبیات انگلیس ۷۰۰۵۲۴ آ_۴۱۳۷۶

تدریس خصوصی
نظری و راهنمائی تلفن ۷۹۱۱۱۹ از ۳ تا ۷ بعدازظهر

مرکز مطالعات و تحقیقات فرانسه
آغاز ثبت نام ترم زمستانی زبان و تمدن فرانسه

مدیر و مدرس مرتضی یزدانی اردکانی
خیابان یوسف آباد - مدیر خیابان ۳۹ شماره ۲۶ طبقه همکف تلفن ۶۲۳۰۱۷

انگلیسی خصوصی
توسط دکترا از آمریکا ۲۹۰۵۰۰ آ_۳۸۳۶۹

آموزش زبان انگلیسی در منزل عصرها ۸۶۷۸۰۵ آ_۳۹۳۵۵

توسط خانم یا آقا
ریاضی فیزیک شیمی عربی ۲۸۹۰۴۸ آ_۴۰۷۵۵

فقط شمال شهر
کلیه دروس دبیرستان و راهنمائی صبحها ۲۶۵۸۵۲ آ_۴۰۵۸۷

دروس ابتدائی و راهنمائی توسط دبیران خانم ۷۶۵۲۴۰ آ_۴۱۰۴

شهریه بعداز قبولی
کنکور و کلیه دروس گالیله ۷۹۵۹۶۸_۷۹۱۴۱۹ آ_۴۱۰۵۶

تدریس زبان انگلیسی از سال سوم تا دانشگاه توسط ابراهیم ناصری ۲۳۶۳۵۹

مکالمه سریع
و کامل انگلیسی با جدیدترین متد توسط فارغ التحصیل جامعه شناسی از آمریکا ۲۷۸۰۲۸

تدریس فرانسه
مکالمه و گرامر ۶۴۱۶۴۹

۵۲ کلاس درس

ماشین نویسی گلبرگ
نارمک دردشت
تلفن ۷۰۴۳۶۸

فراگیری اصول پانچ - تلکس
۹۶۴۳۱۵

فقط ۱۵ نفر
برای دوره عملی راه‌اندازی تلفن‌زن پذیرفته و پس از آموزش گواهی و ارائه کار اعطا میشود
کارو آموزش ۶۴۹۴۹۴

سازمان آموزش حرفه‌ای
برای رشته‌های ادو تلفن‌چی‌رون - حسابداری ماشین‌نویسی انگلیسی و فارسی
تهران - میدان امام حسین - ابتدای خیابان ۱۷ شهریور - پلاک ۱۰۲۵
۶۵۵۲۹۱۵ و ۶۵۵۲۹۱۶

ماشین نویسی سیما
فارسی و لاتین ۹۵۹۹۹۳ آ_۴۱۳۳۱

با ارزانترین شهریه
ماشین نویسی فارسی و لاتین آموزشگاه وحید ۳۱۸۹۱۰

تعلیم شعبده بازی
در ۵ دقیقه توسط پریستو
۳۸۵۳۳۸۳

۵۶ آموزش خیاطی و گلدوزی

گلدوزی و بروکنه دوزی
تعلیم با چرخ معمولی ۶۶۷۳۲۴ و ۴۵۷۲۶۱۶

آموزش گلدوزی و پولک دوزی ۲۳۹۳۰۳ آ_۳۹۳۸۵

کلاس برش
سعید پایه گذار قواند و سایز لباس تعلیم میدهد تلفن ۶۶۳۷۵۳

۵۸ آموزش هنر صوت

مرکز هنری تارپین یان
آموزش سنتور کلاسیک ضمنا خود آموزهای تارپین یان فروشر حافظ نبش مزین کالج ۶۲۲۳۵۴

۶۱ آپارتمان فروشی

دریان نو آپارتمان تکواحدی دارای شوفاژ پارکینگ انباری از ساعت ۱ تا ۶ بعدازظهر ۹۷۱۲۳۶ آ_۴۱۳۰۶

آپارتمانی ۲ خوابه
۱۰۰ متر بنای مفید طبقه دوم دو واحدی در میدان شهید نامجو خیابان شهید عباس پاز و کی فروشی ۲۸۳۵۸۵ آ_۴۱۴۱۸

جلال آل احمد تک واحدی ۱۵۰ متر همکف با حیاط مستقل، گاز روشن، پارکینگ و انباری مناسب برای مغازه از ۳ به بعد فروشی ۹۷۵۲۸۴ آ_۱۲۶۵۳

اکازیون
یکواحد از سه طبقه آپارتمان بمساحت ۱۰۰ متر جنوبی تکواحدی دو اتاق خوابه دارای آب و برق و شوفاژ و موکت و کولر در بهترین نقطه صادقیه ساعت یک تا ۳ بعدازظهر ۹۴۴۱۷۴ آ_۴۱۴۱۰

آپارتمان ۲ خوابه
در نارمک با تلفن بفروش میرسد ۷۳۸۲۵۰ آ_۴۱۳۸۹

بالاتر از مطهری
آپارتمان تک واحدی دوخوابه طبقه دوم بسیار لوکس با سرویس تلفن و گاز فورا بفروش میرسد ۸۳۴۲۳۷ آ_۴۱۳۹۱

اکازیون
تکواحدی ۲ طبقه مهندسی ساز سی متری نیروی هوایی ۷۵۵۶۹۱ آ_۴۱۲۳۹

۶۲ خانه هنروشی

بدون واسطه جوادیه دو طبقه مستقل ۳۰۰ متر زیربنا ۲۰۴ متر زمین دو خط تلفن شوفاژ پارکینگ ۵۵۸۳۷۸

افسریه ۱۲۰ متر زمین ۱۸۱ متر زیربنا تلفن ۷۹۸۹۰۸ آ_۴۱۲۷۰

خانه ۴ خوابه شهرستان قزوین خیابان سعدی مقابل سپاه پاسداران نرسیده به بنیاد شهید کوچه شماره ۳۳ ساختمان جنوبی بلاکهای ۴ و ۶ دو دستگاه دارای ۳۰۰ متر بنا مفید ۱۹۴ متر زمین هر کدام دارای دو پارکینگ شوفاژ روشن تلفن تهران ۳۴۷۹۷۹ تلفن قزوین ۷۴۳۵ فروشی یا معاوضه با خانه ای در تهران

خانه ای سه طبقه بمساحت ۱۵۰ متر با تلفن - امیریه تشکیلات تلفن ۵۲۷۱۹۹

بعلت مسافرت
خانه ای ۳ طبقه جنوبی ۱۰۸ متر زمین با تلفن فروشی ۹۵۸۶۹۶ آ_۴۱۴۰۸

خیابان قصرالدشت خانه ۲/۵ طبقه مستقل با تلفن بفروش میرسد ۹۶۲۷۵۹ و ۹۲۳۵۸۱ آ_۴۱۴۱۵

خانه ای در اسکندری جنوبی بمساحت ۱۰۰ متر مربع با تلفن بفروش میرسد تلفن ۹۶۲۶۹۷ آ_۴۱۴۱۴

خانه ای ۲ طبقه در خیابان قزوین بفروش میرسد ۵۴۰۶۸۳ و ۶۲۶۶۷۱ از ۸ صبح الی ۵ آ_۴۱۳۶۷

۶۷ فروش و سرقفلی مغازه

جواهر فروشی
۵ دهنه در شادمهر فروشی ۹۷۵۲۷۹

یکباب مغازه
خیابان قصرالدشت بفروش میرسد تلفن ۹۵۷۹۷۴ آ_۴۱۴۰۸

۳ باب مغازه در نارمک خیابان مدائن نزدیک سه راه رضوان به سرقفلی داده میشود ۹۷۹۱۰۴

کارگاه ریخته گری درحال کار فروشی و یا رهن و اجاره
شراکت ۶۴۷۱۲۴ آ_۴۱۳۶۸

مغازه ای در بهجت آباد حافظ شمالی بالاتر از شرکت نفت پلاک ۵۰۰ فروشی تلفن ۶۴۲۸۴۱ آ_۴۱۳۵۶

داروخانه
فروشی ۳۵۰۴۳۶

یکباب مغازه شعبه نفت با وسایل کافی بمساحت ۳۲ متر مربع با ملکیت در حوالی جاده ساوه بفروش میرسد تلفن ۵۴۱۲۴۸ ساعت ۲ الی ۵ بعدازظهر آ_۴۱۴۱۳

فروش سرقفلی
دوباب مغازه در محل صنعتی حوالی خیابان ری بعد از پمپ بنزین ۳۵۲۸۰۱ آ_۴۱۳۹۰

مغازه ای در خیابان سعدی با آب و برق ۳ فاز فروشی آدرس سعدی جنوبی پارکینگ باز سعدی باطری سازی حمید تلفن ۷۹۱۱۱۷ آ_۴۱۲۴۰

سرقفلی مغازه دو دهنه بمساحت ۲۴ متر مربع زیر زمین آن بمساحت ۱۰ متر مربع با آب و برق مستقل با جواز کاشی فروشی خیابان پیروزی خیابان سوم پلاک ۷۱ تلفن ۳۳۲۷۵۷ و ۳۴۷۷۰۸ آ_۵۰۶۲

۷۰ اجاره آپارتمان

آپارتمان ۲ خوابه مبله دربهترین نقطه پاسداران با تمام تجهیزات تلفن ۲۸۸۶۶ آ_۴۱۳۵۳

۷۸ رهن

آپارتمان ۲ خوابه تک واحدی طبقه اول رهن کامل تلفن ۷۳۵۹۱۵

دواتاق رهن و اجاره نارمک - گلبرگ شرقی تلفن ۷۹۱۸۴۱ آ_۵۱۶۶

خانه ای برای رهن و اجاره تلفن ۹۶۷۴۸۶ آ_۴۱۳۶۰

فلسطین شمالی نزدیک زرتشت
آپارتمان ۲ خوابه همکف با حیاط مستقل هال و سالن بزرگ شوفاژ گاز تلفن رهن کامل ۸۹۷۴۸۷ آ_۴۱۳۴۴

۷۹ مورد نیاز اجاره آپارتمان

چندین خانواده پزشک به مسکن شما نیازمندند تلفن ۹۲۸۰۴۲ آ_۴۰۳۱۹

چراخالی
به ما بسپارید با تضمین تخلیه
۸۵۶۲۱۸_۸۵۳۹۹۵

مدیرعامل کمپانی
بین المللی نیازمند اجاره ۲۲۴۵۰۲

۱۰۰ ایزولاسیون

ایزولاسیون
با مواد خارجی بی.ام.اس مقاوم سبک بدون برف رو بی با تضمین کتبی ایزوفست ۸۳۴۷۷۵

ایزولاسیون
بامواد های خارجی سبک شکوه
بصورت سردوگرم مایق کاران به
با تضمین ۱۰ ساله
۵۹۲۳۱۱

۱۰۱ ساختمان سازی

آسفالتکاری
گودرزی تلفن ۲۶۱۳۲۷

تهران شتیلا
پیمانکاری کلیه کارهای ساختمانی سریعتر و ارزانتر ۸۹۷۱۶۶ آ_۴۱۲۶۶

ایزوبام
رفع چکه از هرنوع بام و هرنوع اسفالتکاری و کارهای ساختمانی با تضمین فورس
تهران بام کاران ۸۵۴۸۲۵

آسفالت
خلیج ۱۰ سال تضمین
قیر گونی ادرجه یک
۷۰۳۲۴۰

ایزوسیل
بام خود را ایزوسیل کنید
تجربه ۱۵ ساله شرکت ایزوسیل بام شما را با روش سرد و بدون کندن در سه نوع ۲ - ۶ - ۸ لایه ایزوسیل و با طمینان ۱۰-۱۵ سال تضمین میکند.
قابل مصرف برای (هوزائیلک، اسفالت، بتون، شیروانی، ایرانیت، استخر و انواع بام شیب دار)
۳۸۵۵۳۳۵ - ۳۸۵۲۰۰۰

دفترخانه سازی
مقاطعه کاری ساختمان و تعمیرات تلفن ۷۰۸۱۷۷ آ_۴۰۷۳۷

مشگل گشا
کف سالی - نظافت ساختمان شستشوی ما بالای دلخواه
۷۵۶۹۰۱

شن ماسه انواع آجر
قیمت ارزان فوری ۹۳۶۴۵۲ آ_۳۹۳۴۶

ایزوگام
نماینده رسمی با تضمین
۹۲۰۴۳۵

کلیه عملیات ساختمانی درهمه نقاط با ۱۰٪ زیر قیمت انجام میشود
تلفن ۹۳۹۸۴۷

ایزوگام
با تضمین کتبی ۶۲۱۹۷۶

نرده - حفاظ
بقیمت دولتی ۵۵۶۲۲۷

بیمانکاری ساختمان فراهانی نوسازی کلی و جزئی ۳۳۸۰۶۴ آ_۳۹۲۶۹

پوشش سقف سیمه
با بهترین سیمه
سرع وقت سراسر ایران
۹۳۰۰۶۱-۹۳۵۲۸۵
۹۳۸۳۶۶-۹۲۰۰۶۲

نرده های پیش ساخته
از هر نوع با قیمت دولتی ۳۴۶۱۶۵ آ_۴۰۷۹۱

اثاثیه مسکن (اپراتور باقی)
۲۳۲۲۲۲-۲۳۳۸۳۸

خرید و فروش اپارتمان و ویلا میرداماد و جردن
تلفن ۴۲۷۸۰۱۹

مسکن کوپدی
مشاور خریدهفروش اجاره
۲۳۰۹۶۹
۲۳۹۳۹۰

۵۱۰
نهایت درجه
خرید و فروش ملک
۸۴۱۵۴۵-۸۴۲۶۵۰
۸۵۳۸۰۳-۸۵۰۴۶۹

مرغداری و گاوداری
خریدار و فروشنده دام
۹۷۹۴۳۹

اثاثیهای املاک مجاز تهران

مسکن زیبا
میدان آفریقا
مجاز - با پروانه کسب
قابل اعتماد - قابل اعتماد
۶۲۸۴۸۴ - ۶۲۰۲۵۳

مسکن ۱
(رابینسون سابق)
سریع ترین راه جهت خرید و فروش و اجاره
۲۲۴۴۹۲ و ۲۲۶۰۱۳
۶۵۵۱۳۷ و ۶۲۲۴۷۴

مسکن وزیری
تنها آژانس مجری پیش‌خرید
۹۵۸۱۸۸
۹۵۰۸۵۲
۹۵۳۷۴۲

مسکن ارغوان
مرکز اجاره خرید و فروش
دشمال تهران
۲۲۶۸۶۳
۴۲۷۵۰۵۰
۴۲۷۵۰۵۶
آوینگا خیابان ۱۰ کنار شرقی

مسکن کوپدی
مشاور خریدهفروش اجاره
۲۳۰۹۶۹
۲۳۹۳۹۰

مشاور املاک گوهر
خرید فروش اجاره سعدی
۳۱۳۵۳۸ آ_۴۰۴۸۶

مشاور املاک تهران مسکن
۷۸۷۴۲۰ آ_۳۹۳۵۲

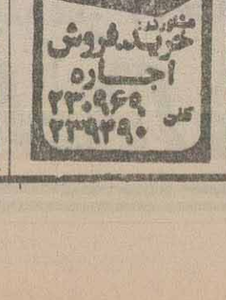

شرکت یاسم
با مسئولیت محدود
راه سازی ـ محوطه سازی و ساختمان ـ ایزولاسیون و آسفالت پشت بام
تلفن : ۷۰۲۴۴۲

۱۰۴ نقشه کشی ساختمان

طرح نظارت و اجرای برق و تاسیسات تلفن ۸۵۸۷۹۹
آ ـ ۴۰۹۰۱

۱۰۵ داربست

داربست فلزی کاوه
خرید فروش نصب فوری
۵۵۷۱۰۳

داربست فلزی نما
رولپلاک سنگ کاری
سیمانکاری شستشو ۷۶۸۵۵۲
آ ـ ۳۹۶۴۹

داربست فلزی چهرازان
رولپلاک سنگ ارزان ۲۳۵۳۶۹
آ ـ ۴۱۲۲۱

داربست پیچ و سنگ و سیمانکاری ۷۳۲۳۲۳
آ ـ ۴۰۸۵۹

داربست فلزی ارشاد
پیچ و رولپلاک نصب فوری
۵۵۶۲۲۷
آ ـ ۴۰۴۴۴

شرکت داربست فلزی
امیرحسینی ۵۵۸۳۸۴
آ ـ ۴۱۰۱۷

داربست فلزی صفا
نصب فوری ۵۵۶۱۸۹
آ ـ ۴۱۳۸۸

شرکت مهشیدبست
فروش و نصب داربست پیچ رولپلاک سنگ ۲۳۳۹۷۲
آ ـ ۴۰۳۶۳

داربست فلزی
عین آبادی ۲۶۵۳۲۱
آ ـ ۳۸۸۴۳

۱۰۶ تزئینات و دکوراسیون

دنیای لوور
با ۱۸ سال سابقه
لوور در آپه و کرکره ایرانی و خارجی، کفپوش یکپارچه مکالئوم و تعمیر پرده‌ها
۸۳۶۸۰۶

موکت ۵۵۴۳۷۷
نرخ دولتی ابعاد مختلف نازی آباد مدائن بازار اول ـ حاتمی

نقاشی ساختمان بقیمت
تعاونی ایام عید ۳۹۲۴۰۳
آ ـ ۴۰۷۱۹

نقاشی ساختمان
بنرخ تعاونی فوری ۷۶۲۶۵۶
آ ـ ۳۹۴۸۸

گل مکان
موکت کاغذدیواری کفپوش نقاشی ساختمان فوری ارزان
۸۵۹۳۹۶

۱۰۷ لوله بازکنی و تخلیه چاه

تخلیه چاه
تشخیص، لوله بازکنی
۷۹۳۷۹۳

ارزان تر از همه جا
تخلیه چاه ـ لوله بازکنی
تشخیص ترکیدگی
۶۲۳۳۹۴

ارزان تر از همه جا
تخلیه چاه
لایروبی ـ لوله بازکنی
۸۲۶۸۹۱

تخلیه چاه ـ لوله بازکنی
شبانه روزی ـ فوری
۹۵۱۱۵۲

تخلیه چاه
تشخیص ترکیدگی لوله بازکنی
۳۴۰۸۱۶

تمام نقاط تهران
تشخیص ترکیدگی
شبانه روزی
لوله بازکنی
فوری ۶۵۳۳۷۳

لوله بازکنی
سالن تشخیص ترکیدگی
۶۴۴۱۴۷

تخلیه چاه
تشخیص لوله بازکنی
۹۲۲۷۱۴

تخلیه و حفر چاه
لوله بازکنی
لجن کشی و لایروبی
۹۶۹۴۷۴

لوله بازکنی
تشخیص ترکیدگی
تخلیه چاه شبانه روزی
۹۳۳۸۴۹

تخلیه چاه
لوله بازکنی
تشخیص ترکیدگی، لایروبی
شبانه روزی
۳۰۰۰۰۴
۵۳۵۲۶۷ ـ ۳۰۳۶۶۹

تخلیه چاه تشخیص ترکیدگی لوله بازکنی
۵۳۵۰۲۴

لوله بازکنی
تشخیص ترکیدگی
تخلیه چاه شبانه روزی
۷۳۸۹۵۸

تخلیه چاه لوله بازکنی تشخیص ترکیدگی
شبانه روزی فوری
۵۶۴۴۴۸
۶۴۹۰۹۳
۵۳۷۸۱۷

لوله بازکنی
تشخیص ترکیدگی لوله
تخلیه چاه
۸۵۲۹۴۷

ارزان تمام نقاط
تخلیه چاه تشخیص ترکیدگی لوله بازکنی
۸۲۱۷۱۹
۶۵۱۴۵۱

ارزان فوری شبانه روزی
تخلیه چاه
لوله بازکنی با فنر برقی
تشخیص ترکیدگی لوله
ترمیم بنائی با مصالح
۷۵۴۶۴۹

تشخیص ترکیدگی با خدمات
لوله بازکنی تخلیه چاه
۲۷۷۶۴۱

تشخیص و ترمیم با مصالح و بنائی فوری
۳۵۳۶۹۹ـ۶۶۷۹۳۵

لوله بازکنی
تخلیه چاه
شبانه روزی
۶۴۱۵۶۴ | ۶۶۱۹۶۶
۵۶۲۹۰۴ | ۹۶۴۷۴۷
۹۳۰۴۷۲ | ۶۶۴۳۱۰
۶۶۷۱۴۹ | ۳۴۷۴۹۰

۱۱۳ خرید تلفن

خرید وفروش تلفن
۷۰۴۲۸۱ ـ ۷۰۵۴۷۲
آ ـ ۴۱۳۵۲

۱۲۱ پانسیون میپذیریم

آماده پذیرائی کودکان شما از نوزاد تا آمادگی بطور شبانه روزی با آموزش و امکانات عالی هستیم ۲۷۴۸۵۲
آ ـ ۱۳۶۶

۱۲۴ گمشده

سند تاکسی بشماره ۲۱۳۲۲ تهران ۱۱ مفقود گردیده اعتبار ندارد
آ ـ ۱۲۶۵۴

دو فقره چک بشماره های ۳۲۴۸۸۰ و ۳۲۴۸۸۱ و هر کدام بمبلغ ۱۵۰۰۰۰ ریال بانک صادرات شعبه شادمان بوده مفقود شده از درجه اعتبار ساقط است
آ ـ ۱۲۶۵۷

اصل سند شماره گذاری یك دستگاه کامیون بنز تیپ ال پی ۶۰۸/۳۶ مدل ۱۳۶۴ به شماره شاسی ۱۶ـ۴۰۱۶۲۶ و شماره موتور ۱۱۱۶۴۷ ـ ۱۰ مفقود گردیده و از درجه اعتبارساقط می باشد از یابنده خواهشمند است با تلفن ۹۳۱۷۶۵ تماس و مژدگانی دریافت دارند
آ ـ ۴۰۱۷۹

دفترچه سوخت تریلی کمرشکن بشماره شهربانی ۳۸۸۱۵ آبادان گمشده و از درجه اعتبار ساقط میباشد یابنده به اداره راه وترابری تحویل نماید.
آ ـ ۴۶۴۵

هرکسی ادعائی درمورد اتومبیل پیکان استیشن و شماره موتور ۰۵۱۶۰۹۰۶۳۴۷ دارد ظرف ده روز به دفتر حقوقی شرکت ایران خودرو واقع درخیابان آزادی ـ زنجان مراجعه نمایند.
بدیهی است پس از این تاریخ هیچ ادعائی پذیرفته نخواهد شد.
آ ـ ۵۱۶۴

دفترچه عضویت به شماره ۸۹۰ شورای فاقد پروانه بنام این جانب مصطفی اکبری فرد مقدم مفقود گردیده که از درجه اعتبار ساقط می باشد.
آ ـ ۵۱۶۲

کارت موتور هوندا ۱۲۵ بشماره شهربانی ۲۹۲۳ قم ـ ۸۸ گمشده و از درجه اعتبار ساقط می باشد.
آ ـ ۵۱۶۷

مژدگانی
یابنده پژو ۵۰۴ سفیدرنگ شماره ـ ۳۲۱۵۳ تهران (ق) تلفن ۶۲۲۱۳۵ نعمتیان
آ ـ ۴۱۳۹۶

دفترچه مالکیت وانت نیسان بشماره شهربانی ۹۱۸۱۷ تهران ۲۸ گمشده و از درجه اعتبار ساقط می باشد.
آ ـ ۵۱۶۱

دفترچه مالکیت وانت پیکان بشماره شهربانی ۳۵۴۹۱ تهران ۲۸ گمشده و از درجه اعتبارساقط می باشد.
آ ـ ۵۱۶۰

دفترچه مالکیت کامیون بشماره شهربانی ۴۶۲۷۲ تهران ج گمشده واز درجه اعتبار ساقط می باشد.
آ ـ ۵۱۵۸

دفترچه مالکیت بنز شماره ۴۲۳۶۷ تهران ج مفقود اعتبار ندارد.

دفترچه مالکیت پیکان شماره ۶۴۸۸۱ تهران د مفقود اعتبار ندارد

دفترچه مالکیت پیکان شماره ۱۸۱۱۷ تهران ۲۶ مفقود اعتبار ندارد

دفترچه مالکیت پیکان شماره ۷۴۲۹۲ تهران س مفقود اعتبار ندارد

دفترچه مالکیت وانت نیسان شماره ۵۸۹۵۹ تهران ل مفقود اعتبار ندارد

دفترچه مالکیت پیکان شماره ۴۸۳۴۴ تهران ل مفقود اعتبار ندارد

دفترچه مالکیت پیکان شماره ۸۵۹۹۷ تهران ط مفقود اعتبار ندارد

یك عدد کیف مشکی محتوی سه جلد شناسنامه به نامهای کریم قلیزاده ـ قاسم قلیزاده ـ آیدین مرتضی نژاد ـ دفترچه سوخت و کارت شهربانی کامیون تریلی شماره ۴۸۸۲۸ تهران ـ ج گواهینامه رانندگی پایه یکم به نام کریم قلیزاده و به شماره ۴۷۷۴ صادره ارومیه کارت پایان خدمت و احتیاط متعلق به آیدین مرتضی نژاد و چند برگ بارنامه و مقداری وجه نقد گمشده و از درجه اعتبار ساقط یابنده با تلفن ارومیه ۳۷۹۳۶ اطلاع دهند
آ ـ ۵۱۶۸

دفترچه مالکیت بیوك ایران مدل ۵۹ شماره ۸۴۵۴۴ تهران ـ ۲۵ متعلق به آقای داد فرستوده مفقود و از درجه اعتبار ساقط میباشد
آ ـ ۱۲۶۶۶

سند اتومبیل نیسان بشماره شهربانی ۴۷۱۸۶ تهران س مفقود گردیده و از درجه اعتبار ساقط است
آ ـ ۱۲۶۶۶۶

دفترچه مالکیت اتومبیل پیکان سواری بشماره شهربانی ۶۵۸۵۴ تهران ص مفقود گردیده از درجه اعتبار ساقط است
آ ـ ۱۲۶۴۷

سند و دفترچه و پلاك مالکیت وانت نیسان بشماره شهربانی ۷۱۳۸۷ تهران ۱۵ گمشده و از درجه اعتبار ساقط میباشد
آ ـ ۵۱۷۸

شناسنامه و کارت شهربانی دفترچه سوخت کامیون بشماره شهربانی ۱۸۵۵۸ تهران ج گمشده و از درجه اعتبار ساقط یابنده به اداره راه و ترابری تحویل نماید
آ ـ ۵۱۷۶

دفترچه مالکیت پیکان شماره ۵۴۷۲۹ تهران د مفقود اعتبار ندارد

دفترچه مالکیت پیکان شماره ۹۶۸۸۳ تهران د مفقود اعتبار ندارد

دفترچه مالکیت پیکان شماره ۷۳۶۱۹ تهران ص مفقود اعتبار ندارد

دفترچه مالکیت مزدا شماره ۴۵۳۳۴ تهران ق مفقود اعتبار ندارد

دفترچه مالکیت پیکان شماره ۱۳۴۴۸ تهران ج مفقود اعتبار ندارد

دفترچه مالکیت نیسان شماره ۶۷۱۲۷ تهران ۱۵ مفقود اعتبار ندارد

دفترچه مالکیت نیسان شماره ۳۹۵۷۹ تهران ۲۸ مفقود اعتبار ندارد

دفترچه مالکیت پیکان شماره ۸۶۴۱۵ تهران ۲۵ مفقود اعتبار ندارد

دفترچه مالکیت پیکان شماره ۵۵۱۶۴ تهران ص مفقود اعتبار ندارد

دفترچه مالکیت پیکان شماره ۶۴۸۷۴ تهران د مفقود اعتبار ندارد

دفترچه مالکیت المثنی اتومبیل شماره ۱۷۷۴۶ تهران ۲۶ مفقود اعتبار ندارد

دفترچه مالکیت پژو شماره ۵۹۶۱۵ تهران ع مفقود اعتبار ندارد
آ ـ ۱۲۶۵۰

سند تاکسی بشماره شهربانی ۱۷۴۶۵ با برگ سهام مفقود از درجه اعتبار ساقط است
آ ـ ۱۲۶۵۱

کیف دستی محتوی سند ماشین پیکان مدل ۵۴ بشماره شهربانی ۹۶۸۱۱ تهران ـ ع و دفتر خواربار ارتش و دفترچه بانك سپه شعبه مرکزی بنام اینجانب مرتضی زیاری گمشده اعتبار ندارد یابنده با ۶۶۱۷۲۴ تماس بگیرد
آ ـ ۴۱۴۱۹

چند فقره چك از جاری ۱۲۱۲۹ بانك ملی شعبه شوش شرقی بنام غلامرضا زمانزاده و چند فقره چك از جاری ۴۵۶/۲ بانك ملت شعبه چیت سازی بنام عباس ملازاده گمشده و از درجه اعتبار ساقط می باشد
آ ـ ۵۱۷۷

یك برگ چك به شماره ۴۷۳۱۱۹ حسابجاری ۱۴۱۷ بانك ملی شعبه ظهیرالاسلام بمبلغ ششصد وپنجاه هزارتومان در وجه اقای داود خلی فرد بدون تاریخ مفقود و از درجه اعتبار ساقط است

دفترچه مالکیت بنز مدل ۵۶ بشماره شهربانی ۴۲۶۸۹ تهران ۱۳ گمشده اعتبار ندارد
آ ـ ۱۲۶۵۹

۱۳۱ فروش ماشین آلات

مولد برق از یك تا ۶۰۰ کیلووات موتور پمپ و آسیاب تلفن ۳۰۳۹۶۴ شجاعی

انواع بالا بر ساختمانی
۸۹۸۵۱۸

دستگاه پلاستیك ۶۰ گرمی با ۴ قالب و سهمیه تعاونی فروشی ۲۴۷۶۶۴
آ ـ ۴۱۴۲۳

صفحه تراش ۷۰ سانتی آلمانی موتور جوش سیار بنزینی و دیزل فروشی ۷۸۳۶۸۱
آ ـ ۴۱۳۹۸

۱۳۲ خرید ماشین آلات

موتور ژنراتور از ۱ الی ۶۰۰ کیلووات خریداریم ۳۱۸۸۷۰ـ۶۳۳۷۵۹
آ ـ ۴۱۴۰۴

موتور برق شما را خریداریم ۳۱۳۶۸۵ از ۶ ببعد ۳۳۵۶۱۳
آ ـ ۴۰۸۶۴

خریدار موتور برق
شما در محل تلفن ۳۱۶۴۵۲
آ ـ ۴۱۲۲۰

۱۳۳ ماشین آلات کرایه

پرس هیدرولیك ۱۰۰ تن آماده کار بصورت مزدی ۵۶۱۱۶۲

پیمانکاری طرب انگیز
کرایه بیلهای هیدرولیکی کمپرسورهای بتون کنی لوله گذاری لودر بولدوزر
خاکبرداری
۵۹۵۸۶۴

۱۳۵ آگهی های گوناگون

پوست دوزی کارول
خرید و فروش پوست مار ولزار همه رنگ
۶۴۱۱۳۹ امیر اکرم ۱۵۸
آ ـ ۴۱۰۴۴

ارز صادراتی خریداریم
۱۹ـ ۶۲۴۶۱۸
آ ـ ۴۱۳۵۱

دستگاه میزان فرمان فرانسوی و بالانس آمریکائی با کلیه ابزارآلات جلوبندی باقیمت مناسب به علت مسافرت فوری فروشی تلفن ۲ به بعد ۷۰۵۲۵۰
آ ـ ۵۱۳۳

دستگاههای نان ماشینی و قنادی مرشدی
تلفن ۷۹۳۱۸۴
سازنده فرگردان رول کن خمیر برش نان سوخاری و آسیاب تهران ـ ۴۶ متری غربی نارمك ـ روبروی درمانگاه خصوصی نارمك کد پستی ۱۶۴۷۶ صندوق پستی ۱۶۷۶۵ـ۵۸۷

تعلیم شعبده بازی در ۵ دقیقه توسط پریستو ۳۸۵۳۳۸۳
آ ـ ۴۱۳۰۸

تالار آپادانا ۷۳۹۲۰۰
آ ـ ۳۹۷۳۸

ارز صادراتی
خریداریم تلفن ۳۵۱۱۸۷
آ ـ ۴۱۴۱۲

جابجائی دانشجو
دانشجوی مامائی رشت مایل به جابجایی با دانشجوی مامائی دانشگاههای تهران تلفن ۶۳۱۷۰۵

استودیو عکاسی فروشی
باتمام وسایل در منطقه سیدخندان ۲۳۹۱۸۰

قابل توجه
کلیه شرکتهای ساختمانی و مجریان سقف سفال سقفی بقیمت دولتی ۷۵۲۳۳۰

سماور امینیان فرد
را فراموش نکنید چون دارای گارانتی میباشد

آگهی تاسیس
شرکت تولیدی و صنعتی کیان چرخ (سهامی خاص)
خلاصه شرکت نامه و اساسنامه شرکت تولیدی و صنعتی کیان چرخ سهامی خاص که در تاریخ ۶۴/۱۱/۲ تحت شماره ۱۸۵ در دفتر شعبه ثبت شرکتهای این اداره به ثبت گردیده بشرح زیر جهت اطلاع عموم آگهی میگردد.
۱ ـ نام شرکت ـ شرکت تولیدی و صنعتی کیان چرخ (سهامی خاص)
۲ ـ موضوع شرکت تهیه و تولید کلیه قطعات یدکی دوچرخه‌های پائی و موتوری و ساخت انواع لوازم موتورهای گازی و دنده‌ای و ریخته گری و قالب سازی و تهیه مواد اولیه و وارد کردن ماشین آلات وسایل مورد نیاز کارخانه شرکت و سایر موارد بشرح اساسنامه
۳ ـ مرکز اصلی شرکت ـ شهرستان ابهر کیلومتر ۲ جاده میموندره جنب تانکر سازی ارک
۴ ـ مبدا تشکیل از تاریخ ثبت بمدت نامحدود
۵ ـ سرمایه شرکت یک میلیون و پانصدهزار ریال که به سیصد سهم /۵۰۰۰ ریالی تقسیم و طبق گواهی بانک ششصد هزاریال آن پرداخت و بقیه برای یک سال تعهدی است.
۶ ـ مدیران و صاحبان سهام و سهم الشرکه آقای عباس مهدوی ابهری با ۱۳۰ سهم رئیس هیئت مدیره و اقای جواد مهدوی ابهری با ۱۱۰ سهم بعنوان مدیرعامل تعیین و اقای مهدی و خانم‌ها مرضیه و سمیه همگی مهدوی ابهری فرزندان جواد با ولایت پدرشان هرکدام دارای ۲۰ سهم میباشند.
۷ ـ حق امضاء کلیه اوراق بهادار و اسناد مالی و تعهد آور و چکها و سفته‌ها و بروات که ذمه شرکت را در قبال شخص یا اشخاص حقیقی و حقوقی که مشغول یا بری نماید با مدیرعامل و رئیس هیئت مدیره و امضاء اوراق عادی و اداری با مدیر عامل کلا ممهور به مهر شرکت معتبر و نافذ خواهد بود.
۸ ـ شرکت فعلا بازرس ندارد و سایر موارد بشرح اساسنامه میباشد
محمد مهدی قدسی ـ رئیس ثبت اسناد ابهر

صنایع مهندسی پزشکی و بروردتی فراز
بهمکاری افراد واجدشرایط زیرنیازند است
۱ـ مهندس مکانیک با ۳سال تجربه جهت خدمات فنی
۲ـ مهندس مکانیک یا تولید با۳سال تجربه جهت کنترلر مرغوبیت
۳ـ مهندس مکانیک یا تولید با ۳ سال تجربه جهت امورتولید
۴ـ دیپلمه فنی یا ریاضی ۳ نفر جهت کنترل مرغوبیت
۵ـ لیسانس اموربازرگانی ۱نفر جهت اموربرنامه‌ریزی و انبار
۶ـ دیپلمه حسابداری ۲نفر جهت امورمالی
تلفن ۸۲۸۷۵۳

بسمه تعالی
آگهی مزایده
شرکت سهامی خاص پایندان
«تحت پوشش سازمان صنایع ملی ایران»
در نظر دارد یکدستگاه اتومبیل وانت مزدا ۱۰۰۰ مدل ۶۱ متعلق بخود را از طریق مزایده بفروش برساند.
متقاضیان میتوانند از تاریخ نشر اگهی لغایت یک هفته جهت رویت اتومبیل و دریافت برگ شرکت در مزایده بدفتر شرکت واقع در خیابان سپهبد قره‌نی شماره ۵۶ طبقه اول اطاق ۱۱۰ مراجعه نمایند.
تاریخ بررسی پیشنهادات در ساعت ۱۰ صبح روز ۶۴/۱۱/۲۳ در محل شرکت خواهد بود.
شرکت در رد یا قبول یک یا کلیه پیشنهادات مختار بوده و کلیه هزینه های نقل و انتقال و اگهی بعهده برنده مزایده خواهد بود.
بازدید از اتومبیل از ساعت ۱۳ الی ۱۵ میباشد.
شرکت سهامی خاص پایندان

قابل توجه دارندگان سهام شرکت ایران دوچرخ
از دارندگان سهام شرکت دوچرخه و موتورسیکلت سازی ایران (ایران دوچرخ) که مایل بفروش سهام خود میباشند دعوت میگردد که از تاریخ ۶۴/۱۱/۱۴ الی ۶۴/۱۱/۲۲ بآدرس قزوین ـ شهر صنعتی البرز ـ دفتر شرکت نیروی محرکه ایران واقع در ایران دوچرخ و از تاریخ ۶۴/۱۱/۲۶ الی ۶۴/۱۲/۴ بآدرس تهران ـ بلوار کشاورز ـ کوچه سعید ـ پلاك ۱۹ شرکت نیرو محرکه ایران آقای بهرام قائم‌پناه مراجعه تا ترتیب خرید و انتقال سهام آنها داده شود.
درصورت نیاز به اطلاعات بیشتر با تلفن ۶۵۶۱۹۶ یا ۰۲۸۱ـ۶۰۴۰ قزوین تماس حاصل نمائید.

شرکت تولیدی مواد غذائی و بهداشتی از شهرستانها نماینده میپذیرد تلفن ۷۳۱۳۶۰

قابل توجه پزشکان
جهت افتتاح مجتمع پزشکی که مجهز به ۸ واحد مستقل میباشد به پزشکان متخصص مختلف اجاره داده میشود و در طبقه همکف به ۳ دندانپزشک نیازمندیم تلفن ۹۶۳۲۰۵ ساعت ۹ صبح الی ۶ بعد از ظهر

آگهی مناقصه
خرید مواد شیمیائی
دفتر مشاور و خدمات صنایع قند کشور مواد شیمیائی مورد نیاز کارخانجات قند را از طریق مناقصه خریداری مینماید.
شرایط مناقصه و صورت مواد در محل دفتر واقع درمیدان فاطمی خیابان شهید گمنام شماره ۱۶ موجود بوده و پیشنهادات واصله در ساعت ۹ صبح روز ۶۴/۱۲/۲۱ باز و قرائت خواهد شد.

بیمارستان موقوفه مفرح
واقع در نازی‌آباد یاقچی‌آباد احتیاج بتعدادی بهیار خانم دارد متقاضیان با تلفن ۵۵۷۱۲۷ تماس حاصل نمایند.

مطب آماده
درمجتمع پزشکی زکریا
برای چشم پزشک ـ زنان ـ گوش و حلق و بینی کودکان ـ قلب و غیره
تلفن ۶۴۹۷۶۵

آگهی مزایده
لودر کاترپیلار ۹۵۰
شرکتی تحت پوشش دولت یکدستگاه لودر کاترپیلار ۹۵۰ مدل ۷۵ خود را از طریق مزایده واگذار می‌نماید. متقاضیان میتوانند برای دریافت شرایط مزایده از تاریخ نشر آگهی بمدت ۱۰ روز به آدرس تهران ـ خیابان وصال شیرازی شماره ۱۲۸ مراجعه نمایند.
سازمانهای دولتی و ارگانهای انقلاب از اولویت برخوردار خواهند بود

بسمه تعالی
آگهی استخدام
شرکت داروسازی ابوریحان واقع در شرق تهران جهت تکمیل کادر پرسنلی خود به افراد ذیل نیازمند است.
۱ ـ یکنفر شیمیست دارای لیسانس شیمی یا علوم آزمایشگاهی جهت آزمایشگاه کنترل کیفیت با حداقل سه سال سابقه کار
۲ ـ یکنفر دیپلم مکانیک با ۵ سال تجربه در ماشین آلات صنعتی (ترجیحا داروسازی)
ازمتقاضیان خواهشمنداست مشروح سوابق خودرا با ذکر ادرس و شماره تلفن همراه با یک قطعه عکس به صندوق پستی ۱۶۷۶۵/۱۵۶۸ تهران ارسال دارند

فریزر ایستاده رصندوقی **پارس نو**
در کلیه تعاونیها و فروشگاه های معتبر در دسترس شماست
با سرویس شبانه روزی تلفن مرکز پخش: ۳۶۴۳۸ـ۳۵۶۵۱۳
از شهرستانها نماینده فعال میپذیریم

ارز صادراتی
شرقی نیازمندیم تلفن ۱۹ و ۶۲۴۶۱۸

مشعل جدید گازی
بدون صدا تائید شده شرکت ملی گاز
شرکت صنایع گرمایشی ۸۳۶۷۴۷ـ۸۳۲۹۰۴

تحویل فوری سوله
۶۷۱۱۴۱ـ۴۲

تدارکات ساختمانی ایران
ضدیخ بتون
پودر و مایع موجود است
تلفن ۷۶۹۵۹۴

شرکت ایرالوم
جهت بیل نمودن (پرس پاکتی) ضایعات آلومینیوم بصورت فله خود از افرادیکه دارای دستگاه بیلر (پرس پاکتی) باشند بصورت پیمانکاری دعوت بهمکاری و یا دستگاه پرس خریداری و یا اجاره مینماید
واجدین شرایط میتوانند همه روزه باستثنای روزهای پنجشنبه و جمعه با تلفن ۸۳۹۶۶۱ تماس حاصل فرمایند.

آگهی استخدام
یک شرکت تولیدی بزرگ برای کاردردفتر مرکزی خود در تهران و کارخانه در شهر صنعتی البرز قزوین به متخصصهای زیر نیاز دارد.
۱ـ مدیر بازرگانی با لیسانس بازرگانی، ۵ سال سابقه کار، آشنائی کامل به زبان انگلیسی جهت اداره امور تدارکات خارجی داخلی و اداره فروش
۲ـ منشی هیئت مدیره با لیسانس امور اداری یا تحصیلات مشابه ۵ سال سابقه کار آشنائی کامل به زبان انگلیسی مسلط به تایپ‌فارسی لاتین و تلکس
۳ـ مهندس مکانیک با فوق لیسانس مهندسی مکانیک با ۷ سال سابقه کار و آشنائی کامل به مکانیک ماشین آلات صنعتی.
۴ـ حسابدار صنعتی با لیسانس حسابداری صنعتی با ۵ سال سابقه کار
از متقاضیان محترم دعوت میشود جهت تکمیل پرسشنامه وانجام مصاحبه تا پایان وقت اداری روز یکشنبه ۶۴/۱۱/۳۰ به دفتر مرکزی خیابان انقلاب روبروی هتل تهران پالاس ساختمان ۸۵ طبقه دوم مراجعه فرمایند.

بسمه تعالی
اطلاعیه مهم شرکت کلپورگان (سهامی خاص) وابسته به بنیاد مستضعفان مرکز پخش و توزیع صنایع دستی
بمناسبت فرا رسیدن ایام مبارک دهه فجر ضمن تبریک یوم... ۲۲ بهمن شرکت کلپورگان از تاریخ ۶۴/۱۱/۱۲ لغایت ۶۴/۱۱/۲۲ در کلیه فروشگاههای خود ۱۰ درصد تخفیف مخصوص در نظر گرفته است، آدرس و شماره تلفنهای دفتر مرکزی و فروشگاهها بشرح ذیل میباشد.
۱ـ فروشگاه مرکزی کلپورگان چهارراه سمیه نجات‌الهی ۸۲۹۴۹۲
۲ـ فروشگاه ایران گالری خیابان طالقانی روبروی لانه جاسوسی شماره ۳۵۵ ۸۲۲۵۳۲
۳ـ فروشگاه مینا خیابان طالقانی جنب شرکت فیروز ۸۲۲۸۵۳
۴ـ فروشگاه خاتم خیابان جمهوری روبروی شرکت سونی ۶۶۳۷۸۲
۵ـ فروشگاه مینیاتور ضلع شمالغربی میدان دکتر فاطمی ۶۵۳۸۳۷
۶ـ فروشگاه ترمه خیابان ستارخان اول بهبودی ۹۷۲۸۱۸
۷ـ دفترمرکزی خیابان طالقانی بین حافظ و نجات‌الهی ۸۲۲۸۵۳ و ۸۳۹۰۰۱ـ۴

بسمه تعالی

آگهی مزایده ماشین آلات راه و ساختمان اسقاطی

مجتمع صنایع چوب و کاغذ مازندران در نظر دارد تعداد ۸ دستگاه از ماشین آلات راه و ساختمان اسقاطی خود را بشرح فهرست زیر از طریق مزایده بطور یکجا بفروش برساند متقاضیان میتوانند همه روزه باستثنای ایام تعطیل در ساعات اداری به محل طرح مجتمع واقع در کیلومتر ۱۳ جاده ساری ـ سمنان قسمت فروش مراجعه و پس از مشاهده فهرست و اوراق شرایط شرکت در مزایده پیشنهادات خود را تا آخر وقت اداری روز ۶۴/۱۱/۲۶ به دبیرخانه مجتمع تسلیم و رسید دریافت دارند.

ـ پیشنهادات رسیده رأس ساعت ۱۰ صبح روز ۶۴/۱۱/۲۷ در کمیسیون مربوطه باز و مورد رسیدگی قرار خواهد گرفت.

حضور پیشنهاد دهندگان در کمیسیون آزاد میباشد.

فهرست ماشین آلات

۱ـ غلطک دستی	۳ دستگاه
۲ـ دامپر	۴ دستگاه
۳ـ بتونیر ایران باکت	۱ دستگاه

امور فروش صنایع چوب و کاغذ مازندران

بسمه تعالی

آگهی

اداره مخابرات بروجرد قصد تملیک زمین پلاک ۳۶۵۵ اصلی و ۳۶۵۵ ـ ۱ فرعی بخش ۲ و ۳۸۳۲ بخش ۲ را دارد لذا نظر به کمیسیون ماده ۱۲ سازمان اراضی شهری که پلاکهای ۳۶۵۵ اصلی و ۳۶۵۵ـ۱فرعی بخش ۲ رادایر مزروعی و پلاک ۳۸۳۲ بخش ۲ را بایر تشخیص داده باطلاع افراد مشروحه زیر میرساند:

۱ـ سلیمان پوستی ۲ـ ابوالقاسم زرین بخش ۳ـ شیر محمد خسروی ۴ـ علی مطیعی تواندشتی ۵ـ محمد حسن تقوی و محمد تقی افقهی ۷ـ محسن ۸ـ فتانه ۹ـ پروین ۱۰ـ مهری ۱۱ـ محمد ۱۲ـ مهوش افقهی ۱۳ـ فاطمه ضیائی ۱۴ـ زهرا بی بی کوزه سازی ۱۵ـ فاطمه کوزه سازی ۱۶ـ ابراهیم یگانه ۱۷ـ دکتر یعقوب نظیری ۱۸ـ شهریار ۱۹ـ رامین ۲۰ـ کامبیز ۲۱ـ مژده ۲۲ـ پیمان نظیری ۲۳ـ پروانه نظیری ۲۴ـ یعقوب مرادی ۲۵ـ مسعود ضیائی ۲۶ـ سعید ضیائی ۲۷ـ محمد ضیائی ۲۸ـ عزت ضیائی ۲۹ـ زهرا ضیائی ۳۰ـ پروین ضیائی ۳۱ـ فاطمه ضیائی.

رئیس اداره مخابرات بروجرد کورشیان

وزارت معادن و فلزات
شرکت ملی فولاد ایران

آگهی مزایده

مجتمع فولاد اهواز در نظر دارد اقلام مشروحه ذیل را از طریق مزایده بفروش برساند.

۱ـ کوکیل (قالب) اسقاطی ۴۰۰ عدد
۲ـ شمش بلوکی اسقاطی ۴۰۰ عدد

از متقاضیان دعوت میشود جهت اطلاع از چگونگی اجناس فوق از روز شنبه ۶۴/۱۱/۱۵ لغایت دوشنبه ۶۴/۱۱/۱۷ به دفتر مرکزی طبقه سوم اداره فروش مجتمع فولاد اهواز واقع در کیلومتر ۱۰ جاده اهواز بندر امام خمینی مراجعه و پس از رویت و دریافت برگ شرایط مزایده حداکثر تا تاریخ شنبه ۶۴/۱۱/۲۱ پیشنهاد خود را تسلیم و رسید دریافت نمایند.

امور بازرگانی مجتمع فولاد اهواز

وزارت معادن و فلزات
شرکت ملی فولاد ایران

آگهی مناقصه

مجتمع فولاد اهواز در نظر دارد خدمات برش، تفکیک، بارگیری و حمل قراضه خریداری شده بوزن تقریبی ۹۰۰۰ تن را به اشخاص حقیقی یا حقوقی یک جا واگذار نماید.

پیشنهاد دهندگان میتواند جهت دریافت برگ شرایط مناقصه از تاریخ ۶۴/۱۱/۱۵ لغایت ۶۴/۱۱/۱۷ به مجتمع فولاد اهواز ـ امور بازرگانی اطاق شماره ۲۲۹ مراجعه و یا با تلفن ۲۶۲۵۵ تماس حاصل فرمایند.

امور بازرگانی مجتمع فولاد اهواز

آگهی مهم

شرکت تعاونی مصرف گفتار مخصوص کارکنان شرکت مخابرات ایران بدینوسیله باطلاع کلیه نهادها، ارگانها، شرکتها، و سازمانها و اشخاص حقیقی و حقوقی میرساند که نمایندگان، و مأمورین خرید این شرکت دارای کارت شناسائی بوده و یا طی نامه که به امضاء و مهر شرکت صادر میشود معرفی مینماید بنابراین تقاضا دارد از پذیرش سایر افراد، بعنوان نماینده این شرکت جداً خودداری نمایند. زیرا شرکت هیچگونه مسئولیتی را در قبال انان متعهد نخواهد بود.

عکس بالا محمد صفری فرزند عبداله سن ۱۶ سال از تاریخ ۶۴/۱۱/۵ از منزل خارج و تا کنون مراجعت نکرده است کسانیکه از نامبرده اطلاعی دارند و یا به آدرس شهرستان مهاباد ـ روستای گوگ تپه سه راه شافعی دکان حاج رحمان قلی زاده تماس و خانواده اش را خوشحال سازند.
آ ـ ۵۱۷۵

صاحب عکس فریبا امیر خانی فرزند مرتضی ۴ساله ساکن روستای گیلانکشه در تاریخ ۶۴/۷/۲۱ از منزل خارج شده و تا کنون مراجعت نکرده است کسانیکه از نامبرده اطلاعی دارند به تهران ۹۶۸۶۱۹ عباس نوروزی و زنجان سپاه مهدی پناهی ۰۰۸۴ و ۰۰۸۲ و ۰۰۸۱ تماس بگیرند.
آ ـ ۱۲۴۸

«آگهی مزایده»

دانشگاه شهید بهشتی در نظر دارد اموال اسقاطی خود را از طریق مزایده به فروش برساند. متقاضیان خرید جهت کسب اطلاعات بیشتر و بازدید از اموال اسقاطی و دریافت برگ شرایط شرکت در مزایده از تاریخ نشر این آگهی لغایت هفت روز به نشانی اوین دانشگاه شهید بهشتی امور عمومی اداره تدارکات مراجعه نمایند.

م الف ۲۷۷۸۷

روابط عمومی دانشگاه شهید بهشتی

بسمه تعالی

آگهی مزایده

چون شرکت ملی گاز ایران منطقه ۲ گاز ـ اصفهان در نظر دارد کالاهای مازاد و اسقاط خود را از قبیل تخته ـ آهن آلات ـ ماشینهای تکثیر ـ طایر کهنه کابل ـ لوازم اداری ـ لوازم بهداشتی ـ موتور جوش ـ شلنگهای مختلف ـ و لوازم ابزار دقیق متمرکز و مستقر در انبار هزار جریب اصفهان را بصورت یکجا و یا گروهی از طریق مزایده بفروش رساند لذا از داوطلبینی که مایلند در مزایده فوق شرکت نمایند دعوت میشود حداکثر تا تاریخ ۶۴/۱۱/۲۰ برای کسب اطلاعات بیشتر ویا اعلام آمادگی به واحد پیمانها در ساختمان شرکت ملی گاز منطقه ۲ ـ خیابان چهارباغ بالا اصفهان مراجعه و یا با تلفن ۸ـ ۴۱۰۳۴ داخلی ۲۴۴ تماس حاصل فرمایند.

واحد پیمانها

بسمه تعالی

آگهی مناقصه

شرکت مخابرات ایران در نظر دارد پروژه‌ای با مشخصات زیر را به مناقصه بگذارد:

مبلغ برآورد ۲۴/۹۹۸/۱۴۷ بیست و چهار میلیون و نهصد ونودوهشت هزار و یکصد و چهل و هفت ریال.

موضوع: احداث ساختمان اداری و بهره برداری طرح ۱۰۵۲+ محوطه سازی بندر لنگه محل کار: بندر لنگه (استان هرمزگان)

کلیه شرکتهای پیمانکار مناقصه فوق که بوسیله دفاتر برنامه و بودجه استانها در گروه یک رشته ابنیه تعیین صلاحیت شده اند تقاضا میشود در صورتیکه مایل به انجام کار فوق میباشند. حداکثر ظرف مدت هفت روز اداری موافقت خود را به اداره کل توسعه و مهندسی ساختمان واقع در خیابان دکتر شریعتی ساختمان شماره دو اطاق ۱۴۱۶ شرکت مخابرات اعلام فرمایند.

م الف ۲۷۵۸

اداره کل توسعه و مهندسی ساختمان شرکت مخابرات ایران

آگهی فروش تفاله ترسیلو شده

شرکت سهامی کشت و صنعت و دامپروری مغان جهت کمک به دامداران و پروار بندان سراسر کشور حدود چهار هزار تن تفاله ملاس دار سیلوئی درجه یک تولیدی مازاد بر مصرف خود را در سه سیلوی خاکی با ظرفیتهای ۲۵۰۰، ۱۰۰۰ و۵۰۰ تنی (با حداقل ۱۵٪ملاس) به قیمت مناسب عرضه مینماید. خریداران محترم در صورت تمایل می توانند جهت بازدید سیلوها وعقد قرارداد به دفتر مرکزی شرکت واقع در پارس آباد مغان مراجعه فرمایند. در صورت نیاز به اطلاعات بیشتر با امور بازرگانی شرکت به شماره تلفن ۲۸۵۳۷ و یا دفاتر نمایندگی شرکت در تهران بشماره تلفن ۶۵۳۹۴۶، تبریز ۴۷۰۴۰ و اردبیل ۷۸۷۶ تماس حاصل فرمائید.

م الف ۲۷۶۲۳

شرکت سهامی کشت و صنعت و دامپروری مغان

عکس بالا رحیم خاله قادری فرزند رحمن سن ۱۶ ساله از تاریخ ۶۴/۱۱/۵ از منزل خارج و تا کنون مراجعت نکرده است کسانیکه از نامبرده اطلاعی دارند به آدرس شهرستان مهاباد ـ روستای گوگ تپه سه راه شافعی دکان حاج رحمان قلی زاده تماس و خانواده اش را خوشحال سازند.

عکس بالا رسول خاله قادری فرزند ابراهیم سن ۱۵ ساله از تاریخ ۶۴/۱۱/۵ از منزل خارج و تا کنون مراجعت نکرده است کسانیکه از نامبرده اطلاعی دارند به آدرس شهرستان مهاباد ـ روستای گوگ تپه سه راه شافعی دکان حاج رحمان قلی زاده تماس و خانواده اش را خوشحال سازند.
آ ـ ۵۱۷۴

آگهی تصمیمات شرکت آراینده سهامی خاص ثبت شده بشماره ۱۵۲۳۳

طبق صورتجلسه مجمع عمومی عادی سالیانه مورخ ۶۴/۴/۲۶ شرکت مزبور که در تاریخ ۶۴/۵/۵ واصل گردید ۱ـ ترازنامه و حساب سود و زیان سال مالی ۱۳۶۳ بتصویب رسید ۲ـ آقای امیرحسین عالمی بعنوان بازرس اصلی و مؤسسه حسابرسی و خدمات مدیریت خبره بسمت بازرس علی البدل برای مدت یکسال انتخاب شدند ۳ـ روزنامه کثیرالانتشار اطلاعات جهت درج آگهی‌های شرکت تعیین گردید ۴ـ اعضاء هیئت مدیره بمدت دو سال بقرار ذیل انتخاب گردیدند. آقایان محمد شهرام نژاد، پرویز قاجاریه دولو و بهمن پور شریعتی.

م الف ۲۷۷۲۵

اداره ثبت شرکتها و مؤسسات غیر تجاری تهران

آگهی تصمیمات شرکت سهامی خاص کامراد ثبت شده بشماره ۱۸۴۲۷

طبق صورتجلسه مورخ ۶۴/۴/۱۷ مجمع عمومی عادی سالیانه و مجمع عمومی فوق العاده شرکت مذکور تصمیماتی بشرح زیر اتخاذ گردید: ۱ـ ترازنامه و حساب سود و زیان سال مالی ۶۳ بتصویب رسید. ۲ـ آقای الهوردی رجائی سلماسی بعنوان بازرس اصلی وآقای اصغرحبیبی بعنوان بازرس علی البدل برای مدت یکسال انتخاب شدند. ۳ـ روزنامه کثیرالانتشاراطلاعات جهت درج آگهی‌های شرکت تعیین گردید. ۴ـ ماده ۱۸ اساسنامه بشرح زیر اصلاح گردید. حق امضاء کلیه چکها، سفته‌ها (منحصراً) با امضای مدیر عامل و یکی از اعضای هیئت مدیره و با مهر شرکت و سایر اوراق اسناد، قراردادها، نامه‌ها (اعم از تعهدآور و غیره) بدون استثناء با امضای مدیر عامل و مهر شرکت معتبر و نافذ خواهد بود.

م الف ۲۷۷۲۳

اداره ثبت شرکتها و مؤسسات غیر تجاری تهران

آگهی تصمیمات شرکت سهامی خاص روزباف ثبت شده به شماره ۴۱۹۲۶

طبق صورتجلسه مجمع عمومی عادی سالیانه مورخ ۱۳۶۴/۴/۲۹ شرکت مزبور که در تاریخ ۶۴/۵/۵ واصل گردید ۱ـ ترازنامه و حساب سود و زیان سال مالی ۱۳۶۳ بتصویب رسید بانو ملاحت محمودی بسمت بازرس اصلی و آقای حمید خطیب لو بسمت بازرس علی البدل برای مدت یکسال انتخاب شدند ۳ـ روزنامه کثیرالانتشار اطلاعات جهت درج آگهیهای شرکت تعیین گردید.

م الف ۲۷۷۲۹ اداره ثبت شرکتها و موسسات غیر تجاری تهران

آگهی تصمیمات شرکت مشاور باوند سهامی خاص ثبت شده بشماره ۱۸۱۸۰

طبق صورتجلسه مجمع عمومی عادی سالیانه مورخ ۶۴/۴/۳۰ شرکت مزبور که در تاریخ ۶۴/۴/۳۱ واصل گردید ۱ـ ترازنامه و حساب سود و زیان سال مالی ۶۳ بتصویب رسید ۲ـ آقای حسین ناصری بسمت بازرس اصلی و موسسه حسابرسی بصیران بسمت بازرس علی البدل برای مدت یکسال انتخاب گردیدند ۳ـ روزنامه کثیرالانتشار اطلاعات جهت درج آگهیهای شرکت تعیین گردید.

م الف ۲۷۷۲۴

اداره ثبت شرکتها و موسسات غیر تجاری تهران

آگهی تصمیمات شرکت قند قهستان سهامی عام ثبت شده بشماره ۶۵۷۴

طبق صورتجلسه مجمع عمومی عادی سالیانه مورخ ۶۴/۴/۲۶ شرکت مزبور که در تاریخ ۶۴/۵/۱۷ واصل گردید: ۱ـ ترازنامه و حساب سودو زیان سال مالی ۶۳ بتصویب رسید. ۲ـ شرکت سهامی حسابرسی وزارت امور اقتصادی و دارائی بسمت بازرس اصلی و آقای امان اله تیمور تاشلو بسمت بازرس علی البدل برای مدت یکسال انتخاب شدند. ۳ـ روزنامه کثیرالانتشار اطلاعات جهت درج آگهی های شرکت تعیین گردید.

م الف ۲۷۷۲۸ اداره ثبت شرکتها و موسسات غیر تجاری تهران

آگهی تصمیمات شرکت بیسگویت گرجی سهامی عام ثبت شده بشماره ۷۷۸۴

طبق صورتجلسه مجمع عمومی عادی سالیانه مورخ ۱۳۶۴/۴/۲۹ شرکت مزبور که ترازنامه و حساب سود و زیان سال مالی ۱۳۶۳ بتصویب رسید. ۲ـ آقای مجتبی حسینی سهی بعنوان بازرس اصلی و آقای حسین مشایخ اصفهانی بسمت بازرس علی‌البدل انتخاب گردید. ۳ـ روزنامه کثیرالانتشار اطلاعات جهت درج آگهی های شرکت تعیین گردید.

م الف ـ ۲۷۷۲۲ اداره ثبت شرکتها و موسسات غیرتجاری تهران

آگهی تغییرات و تبدیل نوع شرکت در شرکت بهدوخت (با مسئولیت محدود) ثبت شده بشماره ۴۵۷۴۲

برابر صورتجلسات مجمع عمومی فوق العاده و مجمع عمومی عادی بطور فوق العاده و هیئت مدیره مورخ ۶۴/۴/۱۲ تغییرات زیر در شرکت صورت گرفت:

۱ـ آقای محمد مهدی پرویز ملکوتی با دریافت مبلغ ۴۰۰/۰۰۰ ریال از صندوق شرکت کل سهم‌الشرکه خودرا دریافت و از شرکت خارج شدند و دیگر هیچگونه حق و سمتی در شرکت ندارند.

۲ـ آقای عبداله احمدزاده با دریافت مبلغ ۲۰۰/۰۰۰ ریال از صندوق شرکت کل سهم‌الشرکه خود را دریافت از شرکت خارج شدند و دیگر هیچگونه حق و سمتی در شرکت ندارند.

۳ـ خانم شهین فروغی با دریافت مبلغ ۲۰۰/۰۰۰ ریال از صندوق شرکت کل سهم‌الشرکه خود را دریافت از شرکت خارج شدند و دیگر هیچگونه حق و سمتی در شرکت ندارند.

۴ـ آقای محمد فلاحی با پرداخت مبلغ ۲۰۰/۰۰۰ ریال به صندوق شرکت کل سهم‌الشرکه خود را از مبلغ ۲۰۰/۰۰۰ ریال به ۴۰۰/۰۰۰ ریال افزایش دادند.

۵ـ خانم مینا فروغی با پرداخت مبلغ ۲۰۰/۰۰۰ ریال به صندوق شرکت کل سهم‌الشرکه خود را از مبلغ ۲۰۰/۰۰۰ ریال به ۴۰۰/۰۰۰ ریال افزایش دادند.

۶ـ آقای حسین نجف دری فرزند منوچهر به شناسنامه شماره ۴۹۹ صادره از کرمانشاه با پرداخت مبلغ ۴۰۰/۰۰۰ ریال به صندوق شرکت وارد شرکت شدند وجزو صاحبان سهم‌الشرکه قرار گرفتند ودرسرمایه شرکت تغییری حاصل نگردید و اسامی فعلی صاحبان سهام و مقدار سهم‌الشرکه هریک از آنان بشرح زیر میباشد:

۱ـ آقای محمد فلاحی دارنده ۴۰۰/۰۰۰ ریال از سهم الشرکه
۲ـ خانم مینا فروغی دارنده ۴۰۰/۰۰۰ ریال از سهم الشرکه
۳ـ آقای حسین نجفدری دارنده ۴۰۰/۰۰۰ ریال از سهم الشرکه
۷ـ نوع شرکت از مسئولیت محدود به سهامی خاص تبدیل گردید.
۸ـ اساسنامه جدید شرکت مشتمل بر ۳۷ مادو قرائت و مورد تصویب قرار گرفت.
۹ـ آقای محمد فلاحی ـ خانم مینا فروغی ـ آقای حسین نجف دری برای مدت دو سال بسمت اعضای هیئت مدیره شرکت انتخاب شدند.
۱۰ـ آقای احمد ضرابیان و آقای محسن شرف الاسلامی به ترتیب بسمت بازرسان اصلی و علی البدل شرکت انتخاب گردیدند.
۱۱ـ روزنامه اطلاعات جهت درج آگهی ها و اطلاعیه های شرکت انتخاب گردید.
۱۲ـ خانم مینا فروغی بسمت رئیس هیئت مدیره و آقای حسین نجف دری بسمت نایب رئیس هیئت مدیره و آقای محمد فلاحی بسمت مدیرعامل شرکت انتخاب شدند.
۱۳ـ در اجرای ماده ۲۶ اساسنامه مقرر گردید کلیه اوراق و اسناد بهادار و یا تعهدآور شرکت از جمله کلیه چکها ـ سفته ها ـ بروات، قراردادها و سایر اوراق تجاری شرکت با امضای مدیرعامل به تنهائی و ممهور به مهر شرکت باشد.

م الف ۲۷۷۲۶ ـ اداره ثبت شرکتها و موسسات غیرتجاری تهران

آگهی تصمیمات شرکت بنیاد بلوک ایران سهامی خاص ثبت شده بشماره ۳۰۳۴۸

طبق صورتجلسه مجمع عمومی عادی سالیانه مورخ ۶۴/۵/۵ شرکت مزبور که در تاریخ ۶۴/۵/۱۹ واصل گردید. ۱ـ ترازنامه و حساب سود و زیان سال مالی ۶۳ بتصویب رسید. ۲ـ موسسه حسابرسی بنیاد مستضعفان بسمت بازرس اصلی برای مدت یکسال انتخاب شدند. ۳ـ روزنامه کثیرالانتشار اطلاعات جهت درج آگهیهای شرکت تعیین گردید. ۴ـ اعضاء هیئت مدیره بمدت دو سال بقرار ذیل انتخاب گردیدند. مرتضی قنبری سربندانی علی فطورچیان حسین محمد حسین زاده.

م الف ۲۸۸۲۷ اداه ثبت شرکتها و موسسات غیر تجاری تهران

«بسمه تعالی»

انجمن اولیاء و مربیان جمهوری اسلامی ایران

اطلاعیه انجمن اولیاء و مربیان به مناسبت ایام ا... دهه فجر

انجمن اولیاء و مربیان ایام ا... خجسته دهه فجر و آغاز هشتمین سال انقلاب شکوهمند اسلامی را به محضر امام عصر (عج) و نایب برحقش امام امت بنیانگزار جمهوری اسلامی و ملت قهرمان پرور ایران بخصوص همکاران محترم آموزش و پرورش و اعضاء انجمنهای اولیاء و مربیان سراسر کشور تبریک گفته ضمن بزرگداشت این روزهای فرخنده کتاب جدید تربیتی خود را بنام خانواده و دشواریهای کودکان در روز ۱۵ بهمن ماه (روز فرهنگ و انقلاب) در محل انتشارات انجمن واقع در خیابان طالقانی غربی در دسترس مردم انقلابی و فرهنگ دوست قرار میدهد.

م الف ۲۷۷۸۸

روابط عمومی انجمن اولیاء و مربیان جمهوری اسلامی ایران

بسمه تعالی

وزارت معادن و فلزات
شرکت ملی فولاد ایران
شرکت خدمات بازرگانی فولاد ایران
سهامی خاص

آگهی مناقصه عمومی بین‌المللی

شرکت ملی فولاد ایران در نظر دارد جهت واحدهای معدنی خود تعداد ۱۲۵ دستگاه وانتی لاتوربرقی و پنوماتیک موضعی با قطرهای ۳۰۰، ۴۰۰، ۵۰۰، ۶۰۰، میلیمتر را از طریق مناقصه عمومی بین‌المللی خریداری نماید. داوطلبان مایل به شرکت در این مناقصه میتوانند اسناد مناقصه را در قبال پرداخت ۱۰۰۰ ریال از اداره مناقصه ها و سفارشات شرکت خدمات بازرگانی شرکت ملی فولاد ایران واقع در تهران خیابان ولیعصر، بالاتر از میدان ولیعصر، شماره۶۸۵، طبقه سوم، برج شمالی خریداری نمایند. پیشنهادات باید در سه پاکت لاک و مهر شده با ذکر جمله مربوط به مناقصه ۱۲۵ دستگاه وانتی لاتور حداکثر تا ساعت ۹ صبح روز ۶۵/۱/۲۷ به دبیرخانه شرکت خدمات بازرگانی به آدرس فوق‌الذکر تحویل شود در صورتیکه پیشنهادی بوسیله پست ارسال شود باید بطریقی فرستاده شود که تا قبل از روز و ساعت مقرر در فوق به دبیرخانه شرکت تحویل شده باشد به پیشنهاداتی که بعد از ساعت مقرر در فوق واصل شود ترتیب اثر داده نخواهد شد و عینا به پیشنهاد دهنده اعاده میگردد. پیشنهاد دهندگان میباید آدرس کامل، شماره تلفن و تلکس خود را ضمیمه پاکت ب نمایند پاکتهای الف و ب در ساعت ۱۰ صبح همان روز باز و پاکت پ محتوی پیشنهاد قیمت بعد از بررسی فنی مشخصات ارسالی توسط پیشنهاد دهندگان و یا اعلام قبلی تاریخ و ساعت باز خواهد شد. حضور پیشنهاد دهندگان و یا نمایندگان تام‌الاختیار آنها که کتبا معرفی شده باشند در جلسه مناقصه آزاد است. سپرده شرکت در مناقصه مبلغ ۵۳۰/۰۰۰/ـ ریال است که باید مطابق فرم ضمیمه اسناد مناقصه بصورت ضمانتنامه بانکی از طریق یکی از بانکهای جمهوری اسلامی ایران تنظیم و به ترتیب مقرر در شرایط مناقصه ارسال گردد.

مدت زمان تحویل حداقل زمان ممکنه است که بایستی در پیشنهاد قید گردد فروشنده میباید قیمت کالا را بصورت سی‌انداف گمرک جلفا یا فوب یکی از بنادر اروپای غربی یا خاور دور به تفکیک اعلام نماید سپرده حسن اجرای قرارداد ده درصد مبلغ کل پیمان خواهد بود.

فروشندگان میتوانند پیشنهاد خود را در مورد هر یك از وانتیلاتورهای ۳۰۰، ۴۰۰، ۵۰۰، ۶۰۰، به تفکیك ارائه نموده و شرکت ملی فولاد نیز میتواند وانتیلاتورها را از یك یا چند فروشنده خریداری نماید. ضمنا ارائه لیست لوازم یدکی دو ساله با قیمت تفکیکی هر قلم و جهت هر ۵ دستگاه بطور یکجا الزامی است.

شرکت ملی فولاد در رد یا قبول یك یا کلیه پیشنهادات مختار است. سایر شرایط در اسناد مناقصه مندرج است./

م الف ۲۷۱۶۴

شرکت خدمات بازرگانی فولاد ایران

بسمه تعالی

در اجرای ماده ۳۰۱ قانون مالیاتهای مستقیم بدینوسیله اوراق برگ دعوت هیئت حل اختلاف بشرح زیر به لحاظ عدم اطلاع از نشانی مودیان ابلاغ میگردد. خواهشمند است درتاریخ تعیین شده به امور هیئتهای حل اختلاف مالیاتهای مرکز تهران واقع درخیابان ناصرخسرو ـ خیابان صوراسرافیل کاخ دارایی بال اول طبقه سوم مراجعه نمایند.

ردیف	کلاسه	نام نام‌خانوادگی	منبع درآمد	عملکردسال	مبلغ مالیات بریال	درآمدمشمول مالیات بریال	تاریخ کمیسیون
۱	۳۰۳	آقای محمدعلی آقامحمدرضا(رضایی)	حق العملکار	۱۳۵۵	۲۹۰۷۰		ساعت ۲/۱روز ۶۴/۱۲/۵
۲	۳۰۳	آقای محمدعلی آقامحمدرضا (رضایی)	حق العملکار	۱۳۵۶	۲۹۰۷۰		ساعت ۲/۱روز ۶۴/۱۲/۵
۳	۳۰۳	آقای محمدعلی آقامحمدرضا (رضایی)	حق العملکار	۱۳۵۷	۵۵۰۸۰		ساعت ۲/۱روز ۶۴/۱۲/۵
۴	۳۰۳	آقای محمدعلی آقامحمدرضا (رضایی)	حق العملکار	۱۳۵۸	۵۵۰۸۰		ساعت ۲/۱روز ۶۴/۱۲/۵
۵	۳۰۳	آقای محمدعلی آقامحمدرضا (رضایی)	حق العملکار	۱۳۵۹	۶۸۵۸۰		ساعت ۲/۱روز ۶۴/۱۲/۵
۶	۳۰۳	آقای محمدعلی آقامحمدرضا (رضایی)	حق العملکار	۱۳۶۰	معاف	۲۶۲۵۰ریال	ساعت ۲/۱روز ۶۴/۱۲/۵
۷	۹۹سرقفلی	آقای محمدحاج ابوالقاسم‌صراف	حق واگذاری	۱۳۶۰	۷۹۰۰۰۰		ساعت ۲/۱روز ۶۴/۱۲/۵
۸	۱/۱۲۵	آقای محمدحاج ابوالقاسم‌صراف	حق العملکار	۱۳۵۹	۹۰۰۶۰		ساعت ۲/۱روز ۶۴/۱۲/۵
۹	۱/۱۲۵	آقای محمدحاج ابوالقاسم‌صراف	حق العملکار	۱۳۶۰	ـ	۱۲۱۸۰۰ریال	ساعت ۲/۱روز ۶۴/۱۲/۵

م الف ۲۷۶۲۰

بنام خدا

آگهی ابلاغ مالیاتی

در اجرای ماده ۳۰۱ قانون مالیاتهای مستقیم بدینوسیله اوراق تشخیص مودیان مشروحه زیر ابلاغ میگردد.

ردیف	نام و نام خانوادگی	منبع درآمد	سال مورد رسیدگی	شماره و تاریخ برگ تشخیص	درآمد مشمول مالیات	مالیات
۱	آقای علی اکبر آخوند	خیاطی	۱۳۶۰	۶۴/۹/۲۶_۲۸۷۷	نسبت بسهم /۳۹۴۲۰۰	۵۹۱۳۰ ریال
۲	آقای علی اکبر آخوند	خیاطی	۱۳۶۱	۶۴/۹/۲۶_۲۸۸۰	نسبت بسهم /۲۸۴۴۰۰	۴۲۶۶۰ ریال
۳	آقای علی اکبر آخوند	خیاطی	۱۳۶۲	۶۴/۹/۲۶_۲۸۸۱	درآمد سالانه ۳۶۴۵۰۰	معاف
۴	آقای مرتضی سربرهنه	خیاطی	۱۳۶۰	۶۴/۹/۲۶_۲۸۷۸	نسبت بسهم /۳۹۴۲۰۰	۵۹۱۳۰ ریال
۵	آقای مرتضی سربرهنه	خیاطی	۱۳۶۱	۶۴/۹/۲۶_۲۸۷۹	درآمد سالانه /۲۸۴۴۰۰	۴۲۶۶۰ ریال
۶	آقای مرتضی سربرهنه	خیاطی	۱۳۶۲	۶۴/۹/۲۶_۲۸۸۲	درآمدسالانه /۳۶۴۵۰۰	معاف
۷	آقای عبدالحسین زهری	کتابفروش	۱۳۶۰	۶۴/۹/۲۶_۲۹۱۵	/۳۰۶۰۰۰	۴۵۹۰۰ ریال
۸	آقای عبدالحسین زهری	کتابفروش	۱۳۶۱	۶۴/۹/۲۶_۲۹۱۶	درآمد سالانه /۲۶۲۵۰۰	معاف
۹	آقای محمدابراهیم شکوری	لوازم ورزشی	۱۳۶۱	۶۴/۹/۲۶_۲۹۱۷	درآمدسالانه /۲۲۴۰۰۰	معاف
۱۰	آقای محمدابراهیم شکوری	لوازم ورزشی	۱۳۶۲	۶۴/۹/۲۶_۲۹۱۸	درآمد سالانه /۳۶۹۶۰۰	معاف

خواهشمند است ظرف ۱۰ روز از تاریخ ابلاغ به حوزه مالیاتی ۵۳۲ واقع در خیابان طالقانی بین ویلا و حافظ پلاك ۲۴۳ مراجعه فرمائید.

م الف ۲۷۶۱۹

ممیز حوزه ۵۳۲ ـ منیژه غفوریان

بسمه تعالی

در اجرای ماده ۳۰۱ قانون مالیاتهای مستقیم مؤدیان بشرح زیر ابلاغ میگردد. خواهشمند است ظرف ده روز از تاریخ آگهی ابلاغ به حوزه مالیاتی ۰۰۰۳۳/۳۳۴ به نشانی خیابان شیخ هادی شماره ۳۸۵ طبقه دوم مراجعه فرمائید.

ردیف	نام و نام خانوادگی	شماره و تاریخ برگ تشخیص	سال عملکرد	منبع درآمد	درآمد مشمول مالیات بریال	مالیات متعلقه بریال
۱	آقای سیدمهدی حاجی میرزاطیب	۶۴/۹/۲۵_۲۹۱۱	۱۳۶۱	سرقفلی	/۰۰۰/۴۰۰ ۱۴	/۳/۵۶۶/۴۰۰
۲	آقای سیدمهدی حاجی میرزاطیب	۶۴/۹/۲۵_۲۹۱۲	۱۳۶۰	مشاغل	/۴۵۶/۰۰۰	/۷۰/۰۸۰
۳	آقای سیدمهدی حاجی میرزاطیب	۶۴/۹/۲۵_۲۹۱۳	۱۳۶۱	مشاغل	/۲۰/۰۰۰	/۳/۰۰۰
۴	آقای اکبر پرسین	۶۴/۹/۲۷_۳۲۷۹	۱۳۵۹	مشاغل	/۳۰۶/۰۰۰	/۴۵/۹۰۰
۵	آقای اکبر پرسین	۶۴/۹/۲۷_۳۲۸۰	۱۳۶۰	مشاغل	/۴۵۶/۰۰۰	/۷۰/۰۸۰
۶	آقای اکبر پرسین	۶۴/۹/۲۷_۳۲۸۱	۱۳۶۱	مشاغل	/۴۲۰/۰۰۰	/۶۴/۰۰۰
۷	آقای نعمت اله شاه‌حسینی	۶۴/۹/۲۷_۳۳۱۴	۱۳۶۰	مشاغل	/۳۹۶/۰۰۰	/۵۹/۴۰۰
۸	آقای محمد محمدی	۶۴/۹/۲۷_۳۳۱۳	۱۳۶۱	مشاغل	/۷۲/۰۰۰	/۱۰/۸۰۰
۹	آقای محمدرضا صادقی	۶۴/۹/۲۷_۳۳۰۲	۱۳۵۹	مشاغل	/۱۵۶/۰۰۰	/۲۳/۴۰۰
۱۰	آقای محمود فرجی	۶۴/۹/۲۷_۳۳۰۳	۱۳۵۹	مشاغل	ـ	معاف
۱۱	آقای محمود فرجی	۶۴/۹/۲۷_۳۳۰۴	۱۳۶۰	مشاغل	ـ	معاف
۱۲	آقای رحمت اله وطنی	۶۴/۹/۱۷_۳۳۰۶	۱۳۶۰	مشاغل	/۲۴۹/۷۵۰	/۳۷/۴۶۳
۱۳	آقای رحمت اله وطنی	۶۴۹/۲۷_۳۳۰۷	۱۳۶۱	مشاغل	ـ	معاف
۱۴	آقای احمد نادری	۶۴/۹/۲۵_۲۹۴۶	۱۳۶۰	مشاغل	/۹۸۱/۰۰۰	/۱۷۵/۸۲۰
۱۵	آقای احمد نادری	۶۴/۹/۲۵_۲۹۴۷	۱۳۶۱	مشاغل	/۶۷۵/۰۰۰	/۱۱۵/۰۰۰
۱۶	آقای حسن لطفی	۶۴/۹/۲۵_۲۹۴۸	۱۳۶۰	مشاغل	/۹۸۱/۰۰۰	/۱۷۵/۸۲۰
۱۷	آقای حسن لطفی	۶۴/۹/۲۵_۲۹۴۹	۱۳۶۱	مشاغل	ـ	معاف
۱۸	آقای محمد وحید طهماسبی	۶۴/۹/۲۵_۲۹۷۵	۱۳۵۹	مشاغل	/۱۷۶/۰۰۰	/۲۶/۴۰۰
۱۹	آقای محمد محمدی	۶۴/۹/۲۷_۳۴۰۲	۱۳۶۱	سرقفلی	/۹۰۰/۰۰۰	/۱۶۵۰۰۰

ممیز حوزه ۰۰۰۳۳/۳۳۴ علیرضا خلیلیان

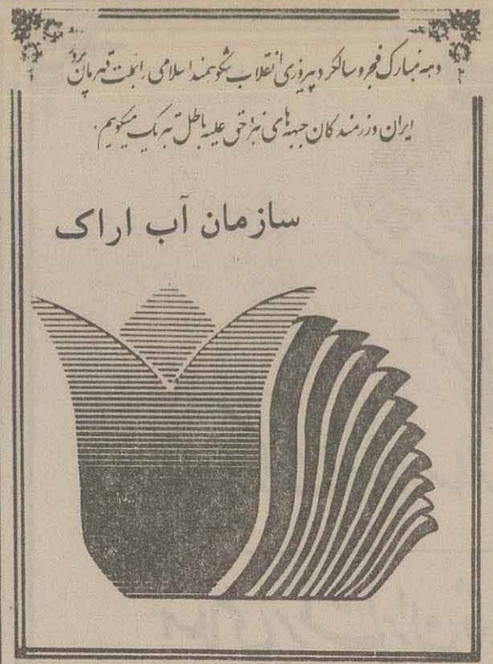

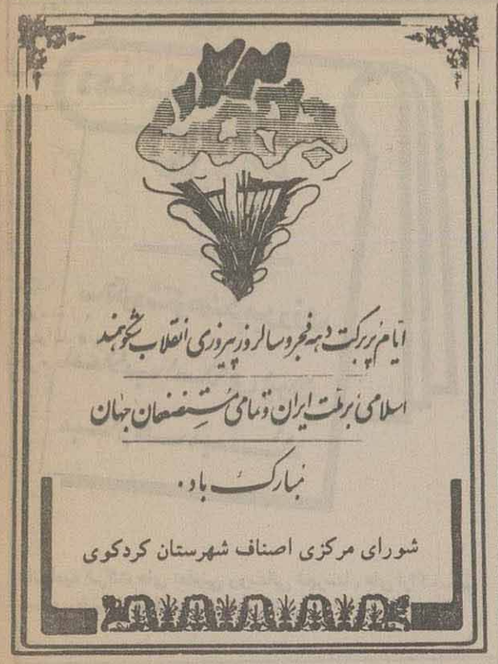

در ایام پربرکت دهه فجر، شورای مرکزی اصناف اصفهان و اتحادیه های وابسته
یوم الله ۲۲ بهمن، طلوع فجر پیروزی انقلاب رهائی بخش اسلام را به امت شهید پرور
ایران و تمامی پویندگان راه حق و آزادی تبریک میگویند.

- اتحادیه صنف ابزار صنعتی و قفل و لولا فروش اصفهان
- اتحادیه صنف بستنی و آب میوه فروشان اصفهان
- اتحادیه صنف برق کاران وسائط نقلیه اصفهان
- اتحادیه صنف تولید کنندگان و فروشندگان گز و شیرینی
- اتحادیه صنف تعویض روغن و روغن فروش اصفهان
- اتحادیه صنف تولید کنندگان و فروشندگان مبل اصفهان
- اتحادیه صنف چینی و بلور و لوستر فروش اصفهان
- اتحادیه صنف چلوکبابی و رستورانهای اصفهان
- اتحادیه صنف خدمات فنی و صنعتی وسائط نقلیه سنگین اصفهان
- اتحادیه صنف سیم پیچ و الکترو میکانیک اصفهان
- اتحادیه صنف ساندویچ فروش اصفهان
- اتحادیه صنف عکاسان و لابراتواردران اصفهان
- اتحادیه صنف عطار و سقط فروش اصفهان
- اتحادیه صنف صنایع دستی اصفهان
- اتحادیه صنف فروشندگان پارچه اصفهان
- اتحادیه صنف فروشندگان لوازم یدکی وسائط نقلیه اصفهان
- اتحادیه صنف فروشندگان مواد نفتی اصفهان
- اتحادیه صنف کفاش، پسائی ساز، چرم فروش و لوازم کفش اصفهان
- اتحادیه صنف کبابی و بریانی اصفهان
- اتحادیه صنف کتاب و لوازم التحریر فروش اصفهان
- اتحادیه صنف لبنیات فروش اصفهان
- اتحادیه صنف مصنوعات ملامین - پلاستیک - مشمع اصفهان
- اتحادیه صنف قندریز و آب نبات ساز اصفهان

دهه مبارک فجر و...
۲۲ بهمن
سالگرد شکوهمند پیروزی انقلاب اسلامی ایران مبارک باد
اتحادیه شرکت های تعاونی روستائی شهرستان های اراک ـ قم ساوه ـ خمین ـ محلات ـ سربند و تفرش

۲۲
ایام پربرکت دهه فجر و سالروز پیروزی انقلاب شکوهمند
اسلامی بر ملت ایران و تمامی مستضعفان جهان
مبارک باد.
مدیر و کارکنان شرکت کارخانجات صنعتی و روغن نباتی ناز اصفهان

یوم الله ۲۲ بهمن
طلوع فجر پیروزی انقلاب رهائی بخش اسلام بر امت شهیدپرور ایران و تمامی پویندگان راه حق و آزادی گرامی باد.
شرکت تعاونی و اتحادیه صنف دوچرخه و موتور سیکلت شهرستان گنبد کاوس

۲۲ بهمن دهه
دهه مبارک فجر و سالگرد پیروزی انقلاب شکوهمند اسلامی را تبریک میگوییم
اتحادیه صنف و شرکت تعاونی لوازم خانگی گنبد کاوس

الله اکبر
الله اکبر
گرامی باد شهادت به خون خفتگان انقلاب اسلامی ایران
سالروز پیروزی انقلاب اسلامی و فرخنده ایام دهه فجر بر ملت بزرگ ایران و رزمندگان اسلام و تمامی مستضعفان جهان مبارک باد
بهمن
اتحادیه صنف دارندگان نمایشگاهها و فروشندگان اتومبیل

ایام پربرکت دهه فجر و سالروز پیروزی انقلاب شکوهمند اسلامی بر ملت ایران و تمامی مستضعفان جهان مبارک باد
کارکنان و هیئت مدیره کارخانجات کاشی دهرامیک سعدی (سهامی عام)

دهه مبارک فجر
سالگرد پیروزی انقلاب اسلامی ایران مبارک باد.
تعاونی صنف الکتریک شهرکرد

بهمن
یوم الله ۲۲ بهمن طلوع فجر پیروزی انقلاب رهائی بخش اسلام بر امت شهیدپرور ایران و تمامی پویندگان راه حق و آزادی گرامی باد
شرکت تعاونی تهیه و توزیع شیشه و آئینه مشهد و حومه

۲۲ بهمن
ایام پربرکت دهه فجر و سالروز پیروزی انقلاب شکوهمند
اسلامی بر ملت ایران و تمامی مستضعفان جهان
مبارک باد.
جامعه دارندگان تاکسی سرویس های اصفهان و حومه شامل: ساسان تاکسی، اصفهان تاکسی، سامان تاکسی، ایران تاکسی، شهاب تاکسی، شاهین تاکسی، خاقانی تاکسی و ایمان تاکسی

۲۲ بهمن
ایام پربرکت دهه فجر و سالروز پیروزی انقلاب شکوهمند
اسلامی بر ملت ایران و تمامی مستضعفان جهان
مبارک باد.
شرکت تعاونی عکاسان و لابراتواردران اصفهان

دهه مبارک فجر و...
۲۲ بهمن
سالگرد شکوهمند پیروزی انقلاب اسلامی ایران مبارک باد
شرکت تعاونی قنادان گنبد کاوس

۲۲ بهمن
ایام پربرکت دهه فجر و سالروز پیروزی انقلاب شکوهمند
اسلامی بر ملت ایران و تمامی مستضعفان جهان
مبارک باد.
شرکت تعاونی رانندگان کامیون اصفهان و حومه

دهه مبارک فجر و...
۲۲ بهمن
سالگرد شکوهمند پیروزی انقلاب اسلامی ایران مبارک باد
کارکنان تاکسی تلفنی شبانه روزی گنبد کاوس شماره تلفن ۸۱۰۰ ـ ۸۸۰۰

الله اکبر
الله اکبر
گرامی باد شهادت به خون خفتگان انقلاب اسلامی ایران
سالروز پیروزی انقلاب اسلامی و فرخنده ایام دهه فجر بر ملت بزرگ ایران و رزمندگان اسلام و تمامی مستضعفان جهان مبارک باد
بهمن
از طرف کارکنان و ورزشکاران و نمایندگی های شرکت پارس گاز استان مازندران

از: سعید- محمد جعفری

در انفجار فضاپیمای «چه‌لنجر» چه گذشت؟

بتوانند تاحداقل یکصدبار سفر رفت و برگشت به فضا داشته باشند. در طی مراحل اجرائی، مشکلات تکنولوژیکی عظیمی بر سر راه این پروژه بوجود آمد که هر بار بیم آن می‌رفت به سبب عدم توانائی بشر در غلبه برتکنولوژی پیچیده، پروژه شاتل حذف شود. اما بهر تقدیر نزدیک به یک دهه طول کشید تا نخستین فضاپیمای عملیاتی شاتل ساخته شد و سفینه «کلمبیا» از این سری اولین گردش مداری را با موفقیت طی کرد. چهار پرواز نخست این سفینه جنبه آزمایشی داشت و پس از آن سیستم حمل ونقل فضائی جنبه کاملا عملیاتی و تجارتی بخود گرفت و سفینه‌های «چه‌لنجر»، «دیسکاوری» و «آتلانتیسن» نیز در سالهای اخیر، ناوگان فضائی شاتل را تکمیل نمودند. البته سفینه‌ای دیگری از این سری بنام «اینترپرایز» ساخته شد که صرفا برای مراحل اولیه آزمایشهای پروازی ساده درجدا شدن از هواپیمای مادروفرود بصورت یک هواپیمای گلایدر بی‌موتور بکار رفت و اکنون نیز صرفا برای آزمایشات ثابت زمینی مورد استفاده قرار می‌گیرد.

بطور کلی سفینه‌های شاتل، پیچیده‌ترین ابزار و ماشینی هستند که بشر تابحال موفق به ساخت آن شده است.

این سفینه‌ها که مانند یک راکت به فضا پرتاب و در بازگشت

جودیت ـ رسنیک، فرد مشخص شده در تصویر، با درجه دکترا در مهندسی برق. دانشمند پرواز قربانی حادثه «چه‌لنجر».

اشاره:

سه‌شنبه هفته گذشته، در حالیکه هنوز خاطره ملاقات سفینه «وویاجر ـ ۲» (مسافر ـ ۲) با سیاره اورانوس در جمعه پیش از آن، در اذهان مردم جهان زنده بود و جهانیان مبهوت از پیشرفت دانش بشری که چطور سفینه‌ای پس از ۹ سال مسافرت در اعماق فضا، می تواند از فاصله نزدیک به سه میلیارد کیلومتری زمین، اطلاعات علمی مخابره کند، و بشر زمینی را در دیدار با سیاره اورانوس قرار دهد، فضای پیمای «چه لنجر» با هفت سرنشین درون آن منفجر شد و هاله‌ای از تعجب و تأثر محافل علمی دنیا را فراگرفت.

***

انفجار فضاپیمای رفت و برگشت «چه لنجر»، در حالی اتفاق افتاد که امروزه پروازهای فضائی سرنشین دار وارد عصر تازه‌ای شده است.

گر چه از پرواز تاریخی یوری گاگارین نخستین فضانورد جهان در ۱۲ آوریل ۱۹۶۱ بیش از ۲۵ سال نمیگذرد، معذالک پیشرفت آن رشته از علم فن بیش از کلیه پیشرفت های بشر در کلیه رشته های علوم و فنون از آغاز خلقت بر روی زمین تا آن سال بوده است.

***

امروزه به یمن سفینه های رفت وبرگشت کلاس «شاتل» که «چه لنجر» یکی از چهار فضاپیمای عملیاتی آنرا تشکیل می داد، دوران استفاده از سفینه های یکبار مصرف بسر آمده است. دیگر برای فضانورد شدن نیازی به انسانی کاملا استثنایی بودن نیست، چه، دیگر به گذرانیدن تمرینات فوق العاده سخت و دشوار و آموزشهای تئوری علمی و فوق العاده پیچیده به آن شدت سابق، نیازی وجود ندارد.

.....و البته دیگر فضانورد بودن و به فضا رفتن از انحصار آمریکا و شوروی بیرون آمده است.

***

اگر در گذشته که هر بار سفینه ای به فضا می رفت و فضانوردی راهی فضا می شد، خبر آن در صدر خبرهای روز قرار می گرفت و بعنوان یک حادثه خارق العاده در رسانه های همگانی به میان می آمد، انعکاس خبر مسافرت های فضائی دیگر حتی در مطبوعات تخصصی و برنامه های رادیو ـ تلویزیونی ویژه نیز جای زیادی را به خود اختصاص نمیداد.

***

در سالهای اخیر، با پیشرفتهای علمی که بدست آمده است، این امکان فراهم گردید تا از یک سو توسط سفینه های فضائی شوروی، فضانوردانی از کشورهای بلوک آن کشورو نیز هندوستان و ویتنام و فرانسه تعلیم ببینند و سپس راهی فضا شوند و یا از کشوری مانند سوریه در آینده به این مهم نائل گردند، و از سوی دیگر توسط سفینه های فضائی آمریکا، فضانوردان بی شماری از کشورهای اروپای غربی، کانادا و عربستان سعودی، به فضا سفر کنند، ضمن آنکه تنی چند از اشخاص غیرفضانورد همچون سیاست مداران یا دانشمندان دست اندرکار پاره‌ای از تحقیقات فضائی نیز در پی یک آموزش سه تا چهار ماهه، سوار بر فضاپیماهای شاتل، مدتی را در فضا سپری کنند.

***

از دیگر تفاوت هائی که پروازهای فضائی سرنشین دار امروز با گذشته می کند، می توان از مسأله تعلیم فضانوردان حرفه‌ای نام برد که علاوه بر آمریکا و شوروی، در حداقل دو کشور آلمان غربی و فرانسه کلیه تعلیمات فضانوردان بطور مستقل انجام می شود و تنها مراحل پیشرفته این تعلیمات در ایالات متحده صورت می گیرد.

همچنین آلمان غربی توانسته است با موفقیت یک سفینه سرنشین دار فضائی موسوم به (اسپیس لب) را طراحی و عملا سه بار در فضا از آن استفاده کند، ضمن آنکه فرانسه نیز پروژه شاتل خود بنام «هرمس» را بطور جدی در پیش رو دارد.

در زمینه پروازهای فضائی غیر سرنشین دار، نیز چندین سال است که سه کشور، ژاپن، جمهوری خلق چین، هندوستان و البته آژانس فضائی اروپا (مجموعه‌ای از کشورهای اروپای غربی) به پیشرفتهای شایان توجهی در این زمینه دست یافته‌اند و کشوری چون برزیل نیز در آینده صاحب راکت بالا برنده و ماهواره‌های مستقل ساخت خود، خواهد شد.

همه اینها در حالی است که بموجب برنامه های پیش بینی شده تا سال ۲۰۰۰، کشورهایی چون، کره جنوبی و دو سه کشور خاورمیانه نیز در زمینه ساخت و تأمین پاره‌ای از نیازمندیهای سفینه های فضائی سرنشین دار فعالیت خواهند داشت.

***

به هر صورت سخن کوتاه، در چنین شرایطی که بشر مغرور از پیشرفتی که به آن نائل شده، انفجار سفینه «چه لنجر» با هفت سرنشین که یکی از آنها صرفاً آموزگاری بود که کل دوران تعلیماتی وی برای آمادگی سفر به فضا از چهار ماه تجاوز نمی کرد، می تواند هشداری باشد، به اینکه تا مرحله کاملا عادی شدن مسافرت های فضائی و اینکه همه اشخاص بتوانند مانند سفر با هواپیما، سفری به فضا نیز داشته باشند راه درازی در پیش است.

***

بدون توجه به ابعاد سیاسی قضیه، هفت فضانوردی که در حادثه انفجار سفینه «چه لنجر»، جان باختند، در هر صورت هفت انسان دانشمندی بودند که قربانی بلند پروازی و طمع انسان در راه تسخیر اسرار فضا گردیدند. آنها نخستین قربانیان این راه نبودند و بی شک آخرین آنها هم نخواهند بود.

***

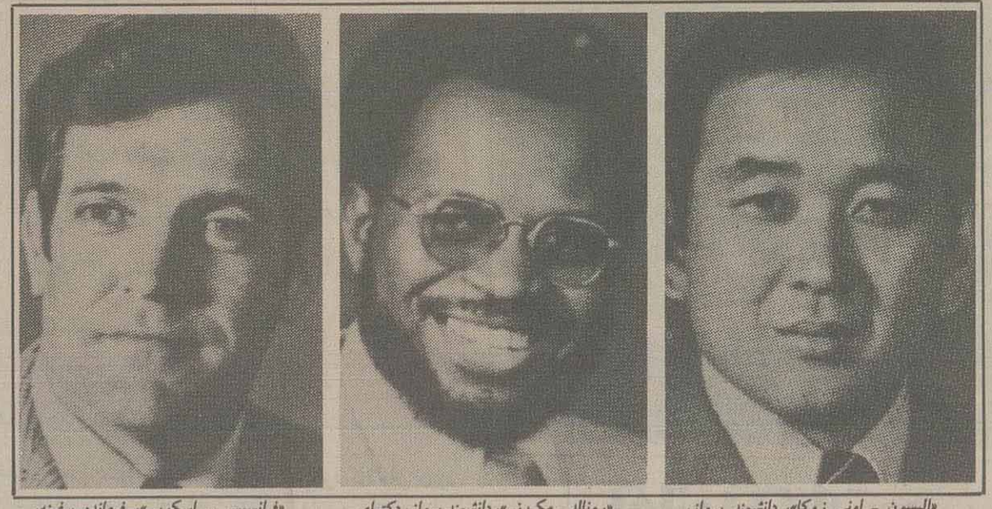

«الیسون ـ اونی زوکا»، دانشمند پرواز، مهندس هوا ـ فضائی

«رونالد ـ مک نیر»، دانشمند پرواز، دکترای فیزیک

«فرانسیس ـ اسکوبی»، فرمانده سفینه، مهندس هوا ـ فضائی

* در حادثه انفجار «چه‌لنجر» ، ایالات متحده امریکا حداقل ۱۰ میلیارد دلار خسارت دید.

ساعت ۴بعد از ظهر روز سه شنبه گذشته (به وقت گرینویچ) درحالیکه قرار بود یک برنامه فشرده ۶ روزه در پیش رو داشته باشد، ۷۲ ثانیه پس از پرتاب، بطور کاملا غیرمنتظره به یکباره منفجر شد وقطعات آن در اقیانوس اطلس فرو ریخت.

بلافاصله پس از انفجار، جستجو برای یافتن احتمالی سرنشینان وقطعات برجای مانده سفینه در منطقه‌ای به مساحت ۱۸۵×۱۹۸ کیلومتر مربع آغاز شد، لیکن سه ساعت بعد رسما اعلام گردید که امیدی به زنده بودن هیچیک از سرنشینان سفینه نیست ولی جستجو برای یافتن قطعات برجای مانده وفرو ریخته شده ادامه پیدا خواهد داشت.

تا روز جمعه ۶۴/۱۱/۱۱ جمعا حدود یک تن از قطعات این سفینه جمع اوری گردیده بود، بی آنکه هیچکس، بدرستی بداند، علت واقعی انفجار چه بود.

ماموریت سفینه:

بطور کلی دراین پرواز «چه لنجر» عهده دار چهار ماموریت عمده بود.

* قراردادن ماهواره مخابراتی، «تی ـ دی ـ آر ـ اس»، این ماهواره یکصد میلیون دلاری یک نوع تخصصی از انواع ماهواره های مخابراتی است که وظیفه اصلی آن ردگیری وتقویت داده های ارسالی از سوی شاتل یا سفینه های بدون سرنشین فضائی به زمین وبالعکس است.

* مدارگذاری رصدخانه کوچک «اسپارتان» بمنظور بررسی ستاره دنباله دار هالی. گرچه دوسفینه از سوی شوروی، دوسفینه از سوی ژاپن، یک سفینه از سوی اژانس فضائی اروپا ونیز دو، سه سفینه فرعی از جانب آمریکا عهده دار ردگیری وبررسی ستاره دنباله دار هالی که هر ۷۶ سال یکبار ظاهر می‌شود، هستند، ولی کم وبیش همه اینها از یک سوی خورشید بر روی این ستاره دنباله دار مطالعه می کنند. ماموریت سفینه ۳ میلیون دلاری اسپارتان دراصل مطالعه کیفی بر روی این ستاره از جهتی بسوی خورشید بود که دیگر سفینه‌ها امکان مطالعه آنرا نداشتند.

* انجام امور آموزشی، خانم «کریستامک اولیفه» معلم مدرسه اولین فضانوردی که از میان اشخاص عادی انتخاب شده بود، قصد داشت دراین سفر دو برنامه تلویزیونی زنده برای بچه‌های مدرسه پخش کند، شش برنامه نیز ضبط نماید تا پس از مراجعت از فضا، تکثیر وبین کلیه مدارس پخش شود. برنامه‌هائی که وی قصد داشت بطور زنده پخش کند، عبارت بودند از:

* مغناطیسی درزمین که درآن نحوه عکس برداری ومشاهده خطوط نیروی مغناطیسی درسه بعد، به نمایش گذارده می‌شد. انجام این آزمایش تنها بخاطر شرایط عدم وجود نیروی جاذبه، درفضا امکان دارد ودرزمین نمی‌توان چنین آزمایشی انجام داد.

* آزمایش عملی قوانین حرکت اول، دوم وسوم نیوتن وتشریح آن برای دانش آموزان.

برنامه هائی که قرار بود ضبط شود، نیز موضوعاتی چون، چگونگی کار مایعات درفضا، نحوه کار کردن ماشین آلات ساده در فضا، نحوه رشد گیاهان درفضا وامثالهم را دربرمیگرفت.

در هر برنامه فضائی سفینه های شاتل، بخشی از فضای درون دهلیز، به آزمایشی اختصاص، داده می‌شود که دانش آموزان ویا دانشجویان تقاضا کرده باشند آزمایشی که قرار بود «چه لنجر» دراین ماموریت انجام دهد، مطالعه برروی اثر بی وزنی برای رشد جنین‌های جوجه ونیز اثر بی وزنی برای مقاومت فلزات را دربرمیگرفت.

سرنشینان:

همانگونه که بیش از این شرح داده شد، این بار سفینه چه لنجر با ۷ نفر عازم انجام ماموریت در فضا بود.

این ۷ نفر عبارت بودند از: «فرانسیس ـ آر ـ اسکوبی»، ۴۶ ساله، فرمانده سفینه، سرگرد بازنشسته نیروی هوائی ـ لیسانس مهندسی هوا، فضائی، برگزیده شده در گروه هشتم فضانوردان آمریکا در اوت ۱۹۷۹.

«مایکل ـ جی ـ اسمیت»، ۴۰ ساله، خلبان سفینه، فرمانده دریائی، لیسانس علوم دریائی، فوق لیسانس مهندسی هوانوردی، برگزیده شده بعنوان فضانورد درگروه نهم فضانوردان آمریکا در اوت ۱۹۸۱.

خانم «جودیت ـ ئی ـ رسنیک»، ۳۶ ساله، دانشمند پرواز، دکترا درمهندسی برق، غیرنظامی، برگزیده شده بعنوان دانشمند فضانورد، درگروه هشتم فضانوردان آمریکا دراوت ۱۹۷۹.

«الیسون ـ اس ـ اونی زوکا» ـ ۳۹ ساله، دانشمند پرواز، سرگرد نیروی هوائی، لیسانس وفوق لیسانس درمهندسی هوا ـ فضائی، برگزیده شده بعنوان فضانورد درگروه هشتم فضانوردان آمریکا در اوت ۱۹۷۹.

«آرنولد ـ ئی ـ مک نیر»، ۳۵ ساله ـ دانشمند پرواز ـ غیرنظامی سیاه پوست ـ دکترا در فیزیک. تخصص درلیزر. برگزیده شده بعنوان فضانورد درگروه هشتم فضانوردان آمریکا دراوت ۱۹۷۹.

«گریگوری جارویس»، ۴۱ ساله، مهندس ماهواره‌های مخابراتی، شاغل در مجتمع هوا فضائی هیوز. متخصص محموله فضائی، وی فقط برای یکبار سفر فضائی حدود چهار ماه تعلیم دیده بود.

خانم «کریستا ـ مک اولیفه» ۳۷ ساله، معلم مدرسه. وی از میان ۱۱۰۰۰ نفر داوطلب، انتخاب شده بود و از حدود ماه سپتامبر صرفا حدود چهار ماه برای این سفر تحت تعلیم قرار داشت.

مشخصات فنی سفینه:

پروژه سفینه‌های رفت و برگشت کلاس شاتل از اواخر دهه ۱۹۶۰ و اوائل دهه ۱۹۷۰ به میان آمد. به موجب این پروژه، قرار بر این شد، بجای ساختن سفینه‌های یکبار مصرفی که طی آن صرفا فضانوردان با تجربه و استثنائی و هر بار به تعداد محدود حداکثر سه نفر می‌توانستند، راهی فضا شوند، سفینه‌هائی ساخته شود که همچون هواپیما فرود می‌ایند، در کل از سه جزء تشکیل یافته‌اند. مدول مدار پیما (اربیتر) مخزن سوخت خارجی و راکتهای تقویتی با سوخت جامد.

مدار پیما:

مدول مدارپیما که شبیه به هواپیما است، ۳۷ متر طول و ۲۴ متر عرض (فاصله دونوک بال ها) دارد. کابین سرنشین این مدول ۷۱/۵ متر مکعب فضا را اشغال می کند، و در عرشه پرواز، چهار فضانورد قرار می گیرند، و تا چهار فضانورد دانشمند نیز می توانند در عرشه پائینی جای وارد شوند.

دهلیز اربیتر شاتل ۱۸ متر طول دارد و محل جای دادن ماهواره‌ها و دیگر محموله‌های گوناگون فضائی به شمار می‌رود.

سه موتور اصلی شاتل که هر یک ۴۷۰۰۰۰ پوند نیرو ایجاد می کند در انتهای مدول مدارپیما قرار دارند، ضمن آنکه دو موتور مربوط به سیستم مانورمداری، که برای مدارگیری، خروج از مدار، تغییر ارتفاع و مسیر بکار می‌روند و ۳۸ موتور مربوط به سیستم کنترل عکس‌العمل و شش موتور فرعی کوچک به گونه‌ای منظم ولی پراکنده در آن قرار داده شده‌اند و تعادل سفینه را بر روی سه محور افقی، عمودی و جانبی برقرار میکنند.

مخزن سوخت خارجی:

این مخزن ۴۷ متر طول و ۸/۷ متر قطر دارد و وزن سوخت مایع درون آن (اکسیژن و هیدروژن مایع) به ۷۵۶۴۵۸ کیلوگرم بالغ می گردد که از این مقدار ۱/۵ میلیون لیتر آنرا هیدروژن مایع و ۵۴۰۰۰۰ لیتر آنرا اکسیژن مایع تشکیل میدهد.

بمنظور جلوگیری از هرگونه احتمال نشت گاز و ایجاد حریق در حین پرتاب، بدنه خارجی آن تماما با مواد ضد حریق پوشیده شده است.

این مخزن آخرین جزء سیستم حمل و نقل فضائی است که قبل از مدارگیری سفینه از آن جدا می‌شود و تنها بخش آن به شمار میرود که قابلیت استفاده مجدد را ندارد.

«فرانسیس ـ اسکوبی»، فرمانده «چه‌لنجر» و خانم «کریستا مک اولیفه» آموزگار مدرسه در یک تمرین شرایط بیوزنی. این آموزگار قرار بود از فضا چندین برنامه علمی برای دانش‌آموزان مدرسه اجرا کند.

گردش مداری این کار بوقوع می‌پیوست که سفینه قادر به فرود در پایگاه کندی نبود، میبایست در فرودگاه بین‌المللی «کازابلانکا» در کشور «مراکش» در آفریقا فرود آید.

بیش از این سفینه های کلاس «مرکوری» آمریکا دارای برج موشکی بود که بهنگام خطر، بخشی فرماندهی سفینه را از راکت در حال انفجار جدا می‌ساخت. سفینه های نوع «جمینی» مجهز به صندلی های پرنده بودند و سفینه آپولو نیز از یک سیستم نجات موشکی بهره می‌برد.

سفینه های نوع «وستوک»، و «سخود» و «سایوز» شوروی نیز مجهز به یک سیستم نجات موشکی بوده و هستند. همین سیستم در سال ۱۹۸۳ جان سه فضانورد شوروی را بر روی زمین نجات داد.

فضاپیمای کلمبیا نخستین فضاپیمای عملیاتی کلاس شاتل نیز، در چهار پرواز اولیه خود، مجهز به صندلی های پرتاب بود.

شرح چگونگی انفجار:

طبق آنچه که تا تاریخ جمعه ۶۴/۱۱/۱۱ از سوی خبرگزاریهای بین‌المللی مخابره شد و رادیوهای خارجی در تفسیرهای خود بدان اشاره داشتند، سفینه «چه‌لنجر» روز سه‌شنبه گذشته در حالی به فضا پرتاب شد که پیش از آن چهار مرتبه بخاطر اوضاع نامساعد جوی و اشکالات جزئی فنی پرتاب آن به تعویق افتاده بود و در روز پرتاب نیز بخاطر مشکلات فنی و بیم از یخ زده بودن پاره‌ای از قطعات آن، پرتاب آن دو ساعت دیرتر از موعد تعیین شده صورت گرفت.

اصولا سیستم های در نظر گرفته شده ایمنی برای این سفینه به نحوی طراحی شده‌اند که کوچکترین نقص فنی، مثلا حتی ایجاد سوراخی به اندازه نوک سوزن در بخشهای حساس سفینه، توسط کامپیوتر بازدید و کنترل می‌شوند و این کامپیوترها هستند که اجازه پرتاب سفینه را صادر می‌کنند و البته همه کامپیوترها باید با یکدیگر هم عقیده باشند و حتی اگر یک کامپیوتر اجازه ندهد و بقیه کامپیوترها اجازه دهند، اشکال مورد نظر کامپیوتر بدقت بررسی و چنانچه براستی مساله‌ای وجود نداشت، آنگاه پرتاب سفینه صورت می‌گیرد.

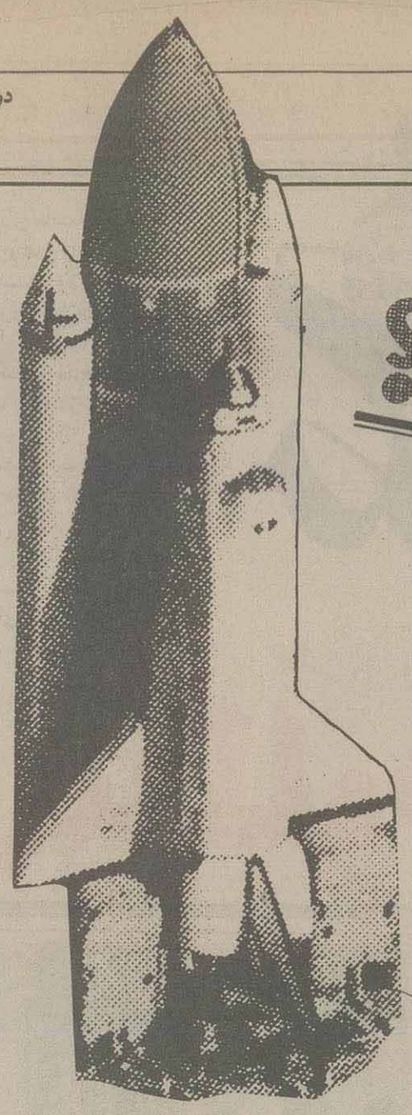

راکتهای تقویتی:

این راکتها که قبلا نیز به آنها اشاره شده است، راکتهای تقویتی با سوخت جامد نام دارند و به دو طرف مخزن سوخت خارجی متصل هستند و به کمک موتورهای اصلی شاتل، بالا برنده اصلی سفینه به شمار می‌آیند.

هر راکت ۴۵/۵ متر طول و ۳۰/۶۰ متر پهنا دارد، سوخت این راکتها را پودر آلومینیم اتمی شده، آمونیم پرکلرات، پودر اکسید آهن و اسید اکریلیک پلی بوتادین بعنوان ماده اتصال دهنده تشکیل میدهد. این راکتها را نمی‌توان خاموش کرد و مجموع کشش آنها ۲/۴ میلیون کیلوگرم است

فاقد هرگونه سیستم نجات!

ساختمان هرکدام ازچهارسفینه شاتل نزدیک به یک میلیاردو پانصد میلیون دلار هزینه برداشت و همانگونه که اشاره رفت پیچیده‌ترین ماشینی هستند که تاکنون بشر ساخته است.

از جمله پیچیدگی های این سفینه آن است که برای آن پیش‌بینی شده تا در حالت اضطراری بتواند بر روی آب فرود بیاید و چنانچه در این حالت سفینه تحت کنترل کامل خلبان بر سطح آب بنشیند، به رغم سنگینی با وزنی بطور متوسط حدود ۱۰۰ تن، غرق نخواهد شد، بلکه شناور بر سطح آب باقی خواهد ماند.

همچنین از آنجا که سیستم حمل و نقل فضائی با قابلیت رفت و برگشت مکرر بایستی مانند یک هواپیمای مسافربری دارای درجه ایمنی صد درصد باشد، بجای تعبیه سیستم نجات، چنین پیش بینی شده است که در مقابل پیش آمدن هرگونه وضع اضطراری، سفینه بتواند ماموریت خود را در هر مرحله‌ای که باشد قطع کرده و سالم در یکی از نقاط تعیین شده فرود آید.

مثلا در مورد چه لنجر، این سفینه چنانچه دچار وضعیت اضطراری میگردید که می‌توانست فرود بیاید، اگر مرحله‌ای از عملکرد این کامپیوترها پیش از این در مراحل آزمایشی بارها و بارها در شرایط بسیار بسیار دشوار آزمایش شده و در همه مراحل آنها قابلیت خود را بخوبی به نمایش گذارده بودند. به همین دلیل انفجار «چه‌لنجر» از این رو باعث حیرت دانشمندان شده است که کوچکترین اشکالی پیش و حتی پس از پرتاب از جانب کامپیوترها گزارش نشده بود.

پس از پرتاب در ثانیه ۷۱، از زمین به «اسکوبی» فرمانده سفینه دستور داده شد تا میزان قدرت سفینه را به حداکثر برساند و او هم جواب داد: «پیام شما را شنیدیم، حرکت با حداکثر قدرت» و پس از آن صدای انفجار مهیبی برخاست.

به هنگام حادثه سفینه در ارتفاع ۱۶ کیلومتری از سطح زمین قرار داشت و با سرعت ۳۱۸۱ کیلومتر در ساعت بسوی مدار تعیین شده پیش میرفت.

انفجاری که «چه‌لنجر» را متلاشی کرد به عقیده کارشناسان معادل انفجار یک کلاهک هسته‌ای کوچک بود.

نکته قابل توجه دیگری که در برنامه پرتاب چه‌لنجر به چشم میخورد آن بود که این سفینه برای نخستین بار از سکوی «۳۹ ـ بی» به فضا پرتاب می‌شد. تنها سکوی پرتاب «شاتل» تا پیش از پرواز اخیر «چه لنجر»، «۳۹ ـ ای» بود، و از این پرواز با اتمام ساختمان سکوی «۳۹ بی»، این سکو نیز آماده بهره برداری شده بود.

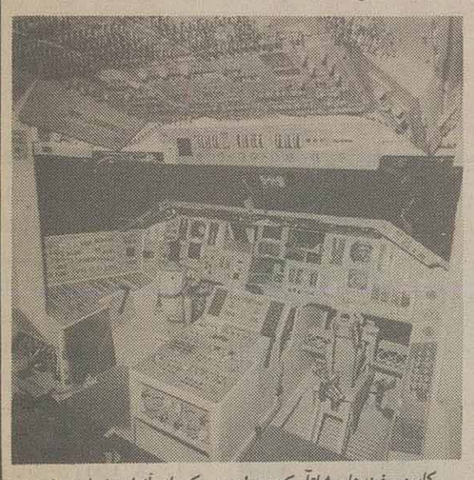

کابین سفینه‌های شاتل که «چه‌لنجر»، یکی از آنها به شمار میرفت.

انفجار عمدی راکت تقویتی:

کلیه راکتهای بالابرنده ماهواره‌های بدون سرنشین و سفینه‌های فضائی سرنشین‌دار با موادمنفجره قوی‌پلاستیکی سیم‌کشی می‌شوند، این امر به این دلیل صورت می گیرد تا چنانچه بهر دلیلی سفینه از مسیر اصلی خود خارج شد و بصورت غیرقابل کنترل در مسیری قرار گرفت که احتمال سقوط آنرا بر روی یک منطقه مسکونی می‌داد، بتوان آنرا در فضا منفجر ساخت.

در مورد «چه‌لنجر» چیزی حدود ۲۰ الی ۳۰ ثانیه پس‌از وقوع انفجار اصلی، بنابه تشخیص کنترلرهای زمینی از انجا که حداقل یکی از راکت‌های تقویتی فضاپیما بسوی یک منطقه مسکونی پیش میرفت، با فرمان از راه دور منفجر شد.

خسارت ۱۰ میلیارد دلاری:

فضاپیمای چه‌لنجر و هیچکدام از محموله‌های فضائی و هیچیک از فضانوردان سرنشین ان به غیر از خانم «مک اولیفه» معلم مدرسه، هنگام وقوع حادثه بیمه نبودند. تنها خانم «مک اولیفه» نزد بیمه «لویدز» انگلستان به مبلغ یک میلیون دلار بیمه شده بود که این پول به بازماندگان وی پرداخت شد.

اما قیمت خود «چه لنجر» به قیمت دلار سالهای میانی دهه ۱۹۷۰، به یک میلیارد و پانصد میلیون دلار بالغ می گردید.

بهای ماهواره مخابراتی «تی ـ دی ـ آر ـ اس» نیز به یکصد میلیون دلار و بهای رصدخانه اسپارتان به سه میلیون دلار می‌رسید.

بدین ترتیب با درنظر گرفتن بهای محموله‌های دیگر سفینه و نیز بهای سوخت و مواد مصرفی دیگر، می‌توان درنظر گرفت که حداقل دو میلیارد دلار به یکباره ازبین رفت. از آنجا که برنامه پرتاب فضاپیماهای دیگر برای مدت نامعلومی شاید حتی تا یکسال به تعویق میافتد، و طی این مدت «ناسا» باید مبالغ بسیار هنگفتی بابت زیان تعویق یا عدم پرتاب بموقع، ماهواره‌ها که در برنامه پرتاب قرار داشتند به مشتریان خود بپردازد و هزینه زیادی نیز مصرف تحقیق پیرامون حادثه عملیات جستجو برای قطعات چه‌لنجر و مخارج متفرقه دیگر نماید، و نیز با درنظر گرفتن هزینه‌ای که برای تعلیم هریک از هفت فضانورد صرف شده است می‌توان درنظر گرفت در جریان این حادثه، مبلغی حدود ۱۰ میلیارد دلار خسارت به ایالات متحده آمریکا وارد آمده باشد.

سوابق تاریخی:

تاریخ پرواز و تاریخ پیشتازان پرواز، پر از حماسه مردان شجاع و بی‌باکی است که با امید به دست‌یابی به اسرار آسمانها، جان خود را در مخاطره افکندند.

روز ۲۱ نوامبر ۱۷۸۳ دو مرد فرانسوی «ژان پیلاتر دو روزیه» و «مارکی آرلاند» سوار بالنی شدند و برفراز پاریس پرواز کردند و مسافتی نزدیک به ۹۰ کیلومتر را در ۲۵ دقیقه پیمودند. چندی بعد «پیلار» در حال برگزاری یک پرواز جاه‌طلبانه تری بود که ئیدروژن بالن ۱۱ متری او آتش گرفت و بدین سان نخستین انسانی که پرواز کرده بود، خود نخستین قربانی یک حادثه هوانوردی شد.

* در سال ۱۸۹۶، «اتو ـ لی‌لی ینتال» آلمانی، نخستین انسانی که موفق به پرواز با بال پرنده شده بود، در یک حادثه پرواز با بال اختراعی خودش، سقوط کرد و به هلاکت رسید. از این سال تا ۲۸ ژانویه ۱۹۸۶ که فضاپیمای «چه‌لنجر» منفجر شد، صفحات تاریخ پر است از انسانهائی مانند ژان پیلار دوروزیه و «اتو ـ لی‌لی ینتال» که البته مجالی برای ذکر همه آنها نیست. با اینهمه صرفا حوادث تاریخ پروازهای فضائی سرنشین‌دار را از آغاز تابه امروز مرور می‌کنیم.

* ۲۱ ژوئیه ۱۹۶۱ ـ «ویرجیل ـ گریسام» فضانورد امریکائی از یک حادثه انفجار در کپسول سفینه فضائی نوع «مرکوری» جان سالم بدر می‌برد.

* در سال ۱۹۶۲ ناسا گزارش می‌کند که ایستگاههای ردگیری غرب خبر می‌دهند که هفت فضانورد شوروی در یک حادثه فضائی به هلاکت رسیده‌اند.

* ۱۶ می ۱۹۶۳ ـ لئوری گوردون کوپر، سفینه نوع مرکوری خود را که بر اثر نقص فنی سیستم خودکار آن از کار افتاده بود، سالم توسط سیستم دستی به زمین می‌نشاند.

* ۲۵ اکتبر ۱۹۶۵ ـ در یک حادثه فضائی، دو فضانورد سفینه جمینی ـ ۶ آمریکا، توماس استافورد و والتر شیرا مجبور می‌شوند، شمارش معکوس را در کمتر از یک ساعت قبل از پرتاب، به پایان برند.

* ۱۶ مارس ۱۹۶۶ ـ دو فضانورد سرنشین سفینه جمینی ـ ۸ آمریکا بر اثر نقص فنی در یکی از راکت‌های کوچک مانور دهنده سفینه خود، مجبور می‌شوند، ماموریت‌شان را در مدار زمین کوتاه کرده و در غرب اقیانوس آرام بطور اضطراری فرود بیایند.

* ۶ـ۳ ژوئن ۱۹۶۶ ـ سفینه جمینی ـ ۹ آمریکا با دو فضانورد «توماس استافورد» و «یوجین سرنان» موفق به اتصال با یک هدف فضائی نمی‌شود.

* ۲۷ ژانویه ۱۹۶۷ ـ سه فضانورد آمریکائی بنامهای «ویرجیل گریسام»، «ادوین وایت» و «راجر شفی» که برای انجام نخستین پرواز سفینه آپولو در نظر گرفته شده بودند، در یک برنامه تمرینی در کپسول آپولو ـ ۱، بر روی زمین، بر اثر انفجاری که روی داد، سوختند و از بین رفتند، این عده قرار بود در ۲۱ فوریه آن سال، با سفینه آپولو ـ ۱ پرواز کنند.

* آوریل ۱۹۶۷ ـ ولادمیر کوماروف یکی ازبرجسته‌ترین فضانوردان شوروی درسفینه سایوز ـ ۱، هنگام بازگشت به زمین، به سبب بازنشدن چتر سفینه‌اش در کوههای اورال سقوط می‌کند و از بین می‌رود.

بقیه در صفحه ۱۹

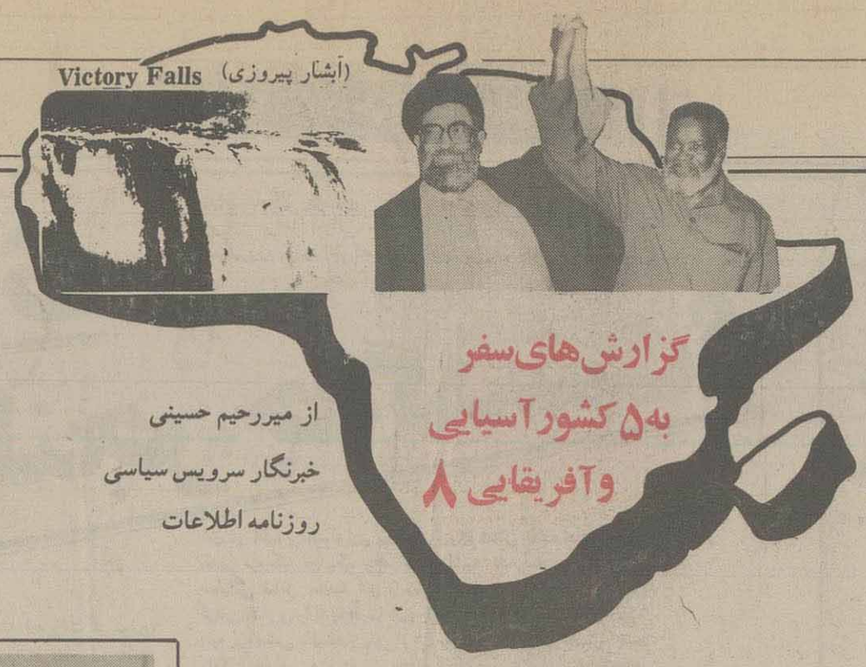

گزارش‌های سفر به ۵ کشور آسیایی و آفریقایی ۸

آفریقای مظلوم...

از میررحیم حسینی
خبرنگار سرویس سیاسی روزنامه اطلاعات

(آبشار پیروزی)

مذاکرات رؤسای جمهور اسلامی ایران و تانزانیا بعدازظهر روز پنج شنبه ۲۶ دی ماه در محل کاخ ریاست جمهوری تانزانیا آغاز شد.

در این مذاکرات که نخست وزیر تانزانیا و وزرای خارجه دو کشور و چند تن از وزرای تانزانیا و جمعی از مقامات عالی رتبه کشورمان حضور داشتند، ابتدا رئیس جمهوری تانزانیا با ابراز خرسندی از سفر آقای خامنه‌ای به این کشور، اظهار داشت: سفر شما به کشور ما نشان دهنده عمق دوستی دو ملت ایران و تانزانیا است. این جانب به نمایندگی از سوی ملت تانزانیا بهترین تبریکات خود را به ملت ایران بخاطر نتایجی که در پرتو انقلاب اسلامی بدست آورد و نیز بهترین درودهای خود را به محضر امام خمینی تقدیم می دارم.

وی می افزاید: تانزانیا پس از کسب استقلال، جنگ علیه فقر، بی سوادی و بیکاری را اعلام کرد و خوشبختانه وضع مردم هم اکنون بهتر از گذشته است.

پرزیدنت «علی حسن مووینی» با تأکید بر سیاست این کشور مبنی بر مبارزه علیه استعمار و حمایت از نهضت های آزادی بخش می گوید: ما همچنان عضو فعال سازمان ملل متحد، سازمان وحدت آفریقا و جنبش عدم تعهد خواهیم بود. دو کشور ایران و تانزانیا نقطه نظرات مشترکی در مورد بسیاری از مسایل جهانی دارند. ما هر دو مخالف سرسخت ظلم و استعمار هستیم و از مستضعفین حمایت می کنیم. ما هر دو رژیم های اسرائیل و آفریقای جنوبی را که متجاوز بوده و به استثمار مردم پرداخته‌اند، محکوم می کنیم. آنها محکوم به شکست هستند و معتقدیم که قدرت های بزرگ باید حمایت خود را از این دو رژیم قطع کنند.

رئیس جمهوری تانزانیا با اشاره به جنگ تحمیلی رژیم عراق علیه ایران اظهار داشت: ما به خوبی می دانیم که چرا این جنگ ادامه دارد و می دانیم ایران جنگ را شروع نکرد. بلکه جنگ به ایران تحمیل شد.

وی در پایان اظهار علاقه کرد: جمهوری اسلامی ایران در زمینه های توسعه بازرگانی، خدمات روستایی، مبادلات فرهنگی و ارتباطات همکاری بیشتری با تانزانیا داشته باشد.

سپس حجت الاسلام خامنه‌ای در پاسخ به اظهارات رئیس جمهوری تانزانیا، از استقبال و پذیرایی گرم دولت و ملت تانزانیا تشکر کرده و می افزاید: ما خوشحالیم که به آفریقا، آن هم به کشور دوست و برادر تانزانیا آمدیم. ما می خواهیم حمایت بی دریغ و دوستی صمیمانه جمهوری اسلامی ایران را به برادران آفریقایی خودمان ابراز کنیم. آفریقا مظلوم قرار گرفته است و ما نسبت به مردم آفریقا احساس همدردی و برادری می کنیم. آقای خامنه‌ای با اشاره به مبارزات مردم آفریقای جنوبی اظهار می دارد: رژیم آفریقای جنوبی که یادگار دوران گذشته است، به معنای حقیقی ننگی بر دامان بشریت است و نفرت انگیزتر از آن حمایت و کمک قدرتهای بزرگ از این رژیم پوسیده، مرتجع و ظالم است.

رئیس جمهوری تأکید می کند: ما بی تفاوت ماندن در برابر آفریقای جنوبی را یک ظلم می دانیم و از این رواست که باکشورهایی که نشان داده و مایلند با این رژیم نژاد پرست مقابله کنند، روابط نزدیک برقرار کردیم و پیام ما هم همکاری با کسانی است که با رژیم آفریقای جنوبی مبارزه می کنند و هماهنگی و همکاری با مردمی است که در مقابل ظلم این رژیم قد برافراشته‌اند. ما به هیچ وجه نمی توانیم مسرت خودمان را از اینکه موج خروشان مردم در داخل سرزمین های اشغالی به حرکت درآمده است، پنهان کنیم و این جلوه‌ای است ازهمان مبارزه‌ای که مردم مسلمان علیه رژیم طاغوت انجام داده‌اند.

اقای خامنه‌ای در ادامه اظهارت خود، در مورد روابط مستقیم رژیم صهیونیستی و رژیم نژادپرست آفریقای جنوبی می گوید: این دو رژیم مشخصات کاملاً مشابهی دارند. حامیان واحدی در سراسر جهان از آنها حمایت می کنند و همکاری های متقابلی بین آنها جریان دارد و کاملا با هم مرتبط هستند. آمریکا و دیگر قدرتهای استکباری برای نیل به اهداف سلطه جویانه خود رژیم اسرائیل و آفریقای جنوبی را شکل دادند و متأسفانه بهترین علت موفقیت آنها، این بود که با آنها بطور جدی و واقعی مبارزه نشده است.

آقای خامنه‌ای تأکید می کند: ما همچنان که تاکنون در همه جوامع بین المللی و همه بیانیه‌ها، آفریقای جنوبی را محکوم و در صحنه سیاست علیه این رژیم مبارزه کرده‌ایم، باز هم این آمادگی را داریم که روابط دوجانبه با کشورهای خط مقدم جبهه بر مبنای مبارزه واقعی با رژیم آفریقای جنوبی داشته باشیم و این موضع اصولی ما هرگز تغییر نخواهد کرد.

رئیس جمهوری همچنین با اشاره به مشترکات موجود بین ایران و تانزانیا یادآوری می کند: ما هر دو معتقد به جنبش عدم تعهد هستیم و علاوه بر آن اعتقاد داریم که جنبش عدم تعهد را باید قبول کنیم. ما آماده‌ایم هرگونه همکاری با کشور شما از جمله در زمینه‌های مبادلات تجاری و توسعه خدمات روستایی و نیز در زمینه‌های بهداشتی و پزشکی و پیشگیری از بیماری‌های مسری داشته باشیم.

آقای خامنه‌ای در مورد همکاری‌های پزشکی اعلام می کند: هلال احمر جمهوری اسلامی ایران، آماده است نسبت به تأسیس درمانگاه در مناطق محروم تانزانیا اقدام لازم را به عمل آورد.

رئیس جمهوری در پایان سخنان خود با اعلام آمادگی جهاد سازندگی برای همکاری در توسعه خدمات روستایی و بکارگیری نیروهای انسانی تانزانیا بر عمران مناطق محروم این کشور، اظهار می دارد: جهاد سازندگی که یکی از نهادهای جوشیده از انقلاب ما است، آماده است جهادی خروشان را در زمینه سازندگی و آبادانی در کشور شما بوجود بیاورد. جهاد سازندگی می تواند تجربیات خوبی را که در هفت سال پس از پیروزی انقلاب اسلامی در زمینه توسعه و آبادانی روستا و کارهای کشاورزی به دست آورده است، صادقانه در خدمت مردم محروم شما قرار دهد.

خبرگزاری تانزانیا نیز در پایان این مذاکرات، ضمن انعکاس خبر مسایل مطروحه در آن می گوید: جمهوری اسلامی ایران در حال مطالعه امکانات سرمایه گذاری در تانزانیا است.

در گزارش خبرگزاری تانزانیا آمده است: ایران احتمالاً به تانزانیا در برآوردن احتیاجات نفتی خود نیز کمک خواهد کرد تا مشکلات انرژی در این کشور حل شود.

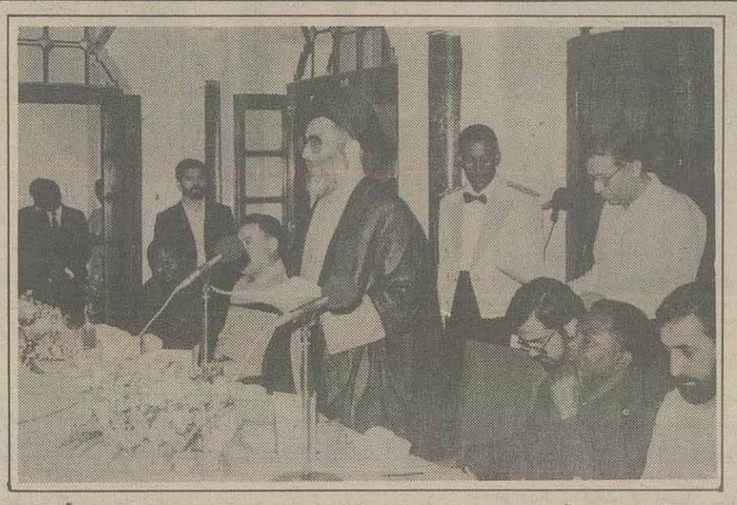

* رئیس جمهوری ـ آفریقا مظلوم قرار گرفته است و نسبت به مردم آفریقا احساس همدردی و برادری می کنیم.

* رئیس جمهوری تانزانیا: دو کشور ایران و تانزانیا نقطه نظرات مشترکی در مورد بسیاری از مسایل جهانی دارند. ما هر دو مخالف سرسخت ظلم و استعمار هستیم و از مستضعفین حمایت می کنیم.

آغاز مذاکرات مهم روسای جمهوری ایران و تانزانیا

ضیافت شام در تانزانیا

به افتخار حضور هیأت عالیرتبه ایران به سرپرستی حجت الاسلام والمسلمین خامنه‌ای رئیس جمهوری در تانزانیا، شامگاه روز پنج شنبه ۲۶ دی ماه رئیس جمهور این کشور ضیافت شامی ترتیب داد. در این ضیافت که نخست وزیر و اعضای حزب انقلابی رئیس مجلس، وزرای تانزانیا و دیگر بلند پایگان این کشور حضور داشتند، آقای خامنه‌ای طی سخنانی پیرامون ضرورت مبارزه علیه رژیم نژادپرست آفریقای جنوبی و رژیم صهیونیستی، حمایت مهمی در منطقه داشته باشد، گفت: ایالت متحده تانزانیا تحت رهبری آقای «جولیوس نایره» آغازگر مبارزات ملت‌های منطقه علیه نژادپرستان و سیاستهای امپریالیستی هرگونه تبعیض نژادی را سر میدهیم.

آقای خامنه‌ای با اشاره به سیاست جمهوری اسلامی ایران پس از پیروزی انقلاب گفت: ما با الهام از مکتب رهائی بخش اسلام و رهنمودهای امام خمینی رهبر انقلاب اسلامی ایران، پشتیبانی روحی و سیاسی خود را از تلاش و مبارزه کشورهای آفریقائی و بویژه کشورهای خط مقدم بیان کرده و تأکید میکنیم. به همین دلیل پس از پیروزی انقلاب اسلامی در ایران ما کلیه روابط مستحکمی که رژیم گذشته با رژیم آفریقای جنوبی بوجود آورده بود، را قطع نمودیم و اکنون روابطی سالم و دوستانه با بسیاری از کشورهای آفریقائی و بویژه کشورهای خط مقدم جبهه در همه ابعاد داریم.

آقای خامنه‌ای به اشغال نامیبیا اشاره کرد و گفت: مبارزات قهرمانانه مردم آن سرزمین تحت رهبری سازمان «سواپو» از آغاز مورد پشتیبانی کامل جمهوری اسلامی ایران قرار داشته است و رژیم آپارتاید و اشغالگر افریقای جنوبی، باید بداند که مبارزه در نامیبیا تا تحقق استقلال مردم این سرزمین ادامه خواهد یافت.

آقای خامنه‌ای به تجاوزات رژیم اشغالگر قدس اشاره کرد و موجودیت این رژیم را مورد سئوال قرارداد وخطررشد رژیم صهیونیستی در قاره افریقا را بر شمرد و به امکانات کشور مسلمان تانزانیا و کشورهای خط مقدم و همچنین غیر متعهدها برای مبارزه با این دو رژیم اشاره کرد.

رئیس جمهور ایران مبارزات مردم قهرمان و مسلمانان لبنان را علیه رژیم صهیونیستی و حامیان آنها را یادآور شد و افزود: جمهوری اسلامی ایران با حمایت قاطع خویش از این مبارزات، جهت مواجه با اسرائیل، به مبارزات مردم لبنان و سوریه ارج می‌نهد و تمامی امکانات مردمی و اقتصادی خود را در جهت تحقق اهداف امت اسلامی بکار خواهد گرفت.

آقای خامنه‌ای با اشاره به جنگ تحمیلی گفت: دشمنان جمهوری اسلامی ایران با هدف سرنگونی و یا تضعیف نظام انقلابی ما تجاوز گسترده‌ای را توسط رژیم دست نشانده عراق به ما تحمیل کردند و خسارات جانی و مالی بسیاری را وارد آوردند و اکنون که بیش از پنج سال از جنگ تحمیلی می گذرد، به علت افشاء توطئه‌های دشمنان جهانی انقلاب اسلامی ایران، رژیم متجاوز عراق ندای صلح مسلحانه و مزورانه را سرداده است. اما جنگ تحمیلی فقط با تنبیه متجاوز، ریشه کن ساختن فتنه انگیزان و تحقق کامل عدالت پایان خواهد یافت.

رئیس جمهوری اسلامی ایران اقدامات غیر انسانی رژیم عراق را در زمینه‌های استفاده از سلاحهای شیمیائی و حمله به مناطق مسکونی و تهدید امنیت هواپیمائی و نقض امنیت کشتیرانی و حمله به نفتکش‌ها را در خلیج فارس یادآور شد و گفت: اکنون دیگر افکار عمومی جهان با آگاهی کامل، از فتنه انگیزی و ارعاب توسط رژیم متجاوز عراق مطلع شده است.

در پایان رئیس جمهور ایران از میهمان نوازی کشور تانزانیا تشکر کرد.

سپس آقای «مووینی» رئیس جمهور تانزانیا طی سخنانی دیدار رئیس جمهور اسلامی ایران را افتخاری برای این کشور دانست و مواضع مشترک دو کشور، پیرامون استعمار و تجاوز قدرتهای خارجی را برشمرد.

وی گفت: ما مواضع خود را در مورد نامیبیا، آپارتاید و آفریقای جنوبی تغییر نخواهیم داد.

وی اظهار امیدواری کرد که جنگ تحمیلی با راه حل مسالمت آمیز پایان یابد و گفت: تانزانیا در این مورد مساعی خود را بکار خواهد گرفت.

آقای موینی از کمکهای همه جانبه جمهوری اسلامی ایران در زمینه‌های مختلف تشکر کرد. رئیس جمهوری تانزانیا ضمن به رسمیت شناختن حقوق فلسطین، از مواضع جمهوری اسلامی ایران در مورد فلسطین و رویاروئی با رژیم صهیونیستی تقدیر کرد.

ادامه دارد

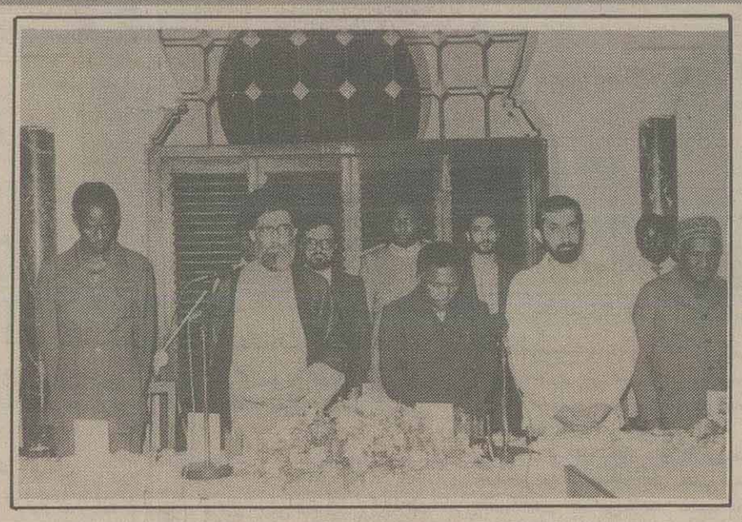

* سیاست مستقل و عدم وابستگی به شرق و غرب تانزانیا، یکی دیگر از مشترکات دو کشور است که همسویی مواضع ما را در صحنه‌های بین المللی نشان می دهد.

* تانزانیا تحت رهبری «جولیوس نایره» آغازگر مبارزات ملتهای منطقه علیه نژادپرستان و سیاست‌های امپریالیستی می باشد.

* ما مبارزات شما و کشورهای همسایه، بویژه در آفریقای جنوبی را دنبال می کنیم و همصدا با شما فریاد مرگ بر هر گونه تبعیض نژادی را سر می دهیم.

* ما به هیچ وجه نمی توانیم مسرت خودمان را از اینکه موج خروشان مردم در داخل سرزمین‌های اشغالی به حرکت درآمده است، پنهان کنیم.

سکوت و آرامش شبانه «دارالسلام»

پس از پایان مذاکرات رؤسای جمهوری ایران و تانزانیا به محل اقامت خود می‌رویم تا به همراه جمعی دیگر از اعضای هیأت در ضیافت شامی که از سوی پرزیدنت «مووینی» به افتخار حجت‌الاسلام خامنه‌ای و هیأت همراه برگزار می‌شود، شرکت جوئیم.

ساعت ۶ بعد از ظهر است و روشنی هوا می‌رود تا کم‌کم جای خود را به تاریکی و خاموشی دهد. اما انگار شهر و مردم دارالسلام زودتر از آسمان، خاموش شده‌اند. به قول مثل معروف خودمان در شهر دارالسلام پرنده پر نمی‌زند. وقتی علت را از راهنمایان جویا می‌شویم، می‌گوید: در تمامی شهرهای تانزانیا، مردم از ساعات اولیه روز جهت فعالیت‌های روزمره خود از خانه بیرون می‌زنند تا زودتر نیز به خانه‌هایشان بازگردند. در دارالسلام همه مغازه‌ها و دکان‌ها ساعت ۴ بعد از ظهر بسته می‌شود و یک دقیقه بعد از این زمان مقرر، حتی یک فروشگاه باز در سطح شهر نمی‌بینید.

اما اقشار مرفه جامعه که عموماً از تجار و ثروتمندان هستند برایشان زود خوابیدن معنایی ندارد و همراه با اروپایی‌هایی که به تانزانیا آمده‌اند، در هتل‌های بین‌المللی شب را به صبح می‌کنند.

در روزهایی که ما در تانزانیا بودیم، آب آشامیدنی در دارالسلام از اولین ساعتات روز تا ساعت ۵ بعد از ظهر قطع بود و علت آن را هم گرم بودن هوا و کمبود آب بازگو می کردند. اما خودمان شاهد بودیم در همان لحظاتی که آب آشامیدنی مورد احتیاج مردم محروم این شهر بود، آب استخر هتل محل اقامت‌مان که عموماً مکان استقرار بیگانگان بود، روزی دوبار عوض می‌شد.

واحد پول تانزانیا، «شیلینگ تانزانیا» است که رسماً معادل یک شانزدهم دلار آمریکا است ولی به خاطر موج فرار وابستگان به آمریکا از کشور، دلار آمریکایی در بازار بین ۱۰۰ تا ۱۴۰ شیلینگ خرید و فروش می‌شود.

برخی دیگر از مردم تانزانیا علت عمده بالا رفتن قیمت دلار در این کشور را ناشی از عملکردهای تجار خارجی بویژه هندی‌ها و پاکستانی‌های مهاجر می‌دانند که با قاچاق ارز، تولیدات خارجی را وارد کشور می کنند.

اینجا لازم است یادآور شوم که هندی‌ها و پاکستانی‌های مهاجر که تعدادشان هم کم نیست، بشدت مورد انزجار سیاهان تانزانیا قرار دارند و همین تصویر باعث شد که در سال ۸۳، از سوی دولت تانزانیا کمیته‌ای موقت تحت عنوان «کمیته شناخت توطئه‌های اقتصادی» تشکیل یافت که در انتها صدها تن از همین مهاجرین را به علت قاچاق، احتکار و گران‌فروشی بازداشت کرد.

در تانزانیا تجارت خارجی در دست دولت است و دولت خود کالاهای مورد نیاز را وارد می کند و برای توزیع در داخل کشور، در اختیار بخش خصوصی و تعاونی‌های مصرف قرار می‌دهد.

قیمت بنزین در شهر دارالسلام لیتری ۱۴ شیلینگ است و به همین دلیل کرایه اتوبوس و تاکسی هم فوق العاده گران است. کرایه تاکسی در یک جابجایی متوسط شهری به حدود پنجاه شیلینگ می‌رسد و همین امر باعث شده است تا مردم کمتر رغبتی به استفاده از تاکسی و اتوبوس داشته باشند و بیشتر پای پیاده و در صورت دوری مسافت، با دوچرخه تردد می کنند.

البته نرخ کرایه اتوبوسهای دولتی ۱/۵ و ۲ شیلینگ است و استفاده از آن مستلزم ایستادن در صف‌های طولانی است.

انواع اتومبیل‌های مورد نیاز کشور توسط دولت از خارج وارد می‌شود و تنها تعدادی اتوبوس در داخل مونتاژ می گردد.

یک سواری تویوتا بین ۳۵۰ تا ۴۰۰ هزار شیلینگ معامله می‌شود و ورود اتومبیل شخصی به کشور ممنوع است.

جمهوری اسلامی ایران از مبارزات کشورهای خط مقدم، مسئله جنگ تحمیلی، مسئله نامیبیا، روابط دوجانبه ایران و تانزانیا و دیگر مسائل منطقه و مسائل بین‌المللی سخن گفت. رئیس جمهوری اسلامی ایران در حالیکه سخنانش مستقیماً بوسیله رادیو «دارالسلام» پخش می‌شد، دیگر از مشترکات دو کشور است که همسوئی مواضع مارا در صحنه‌های بین‌المللی نشان میدهد و به اعتقاد ما این همسوئی میتواند الهام بخش در مورد مبارزات ضدنژادپرستی و ضدصهیونیستی در منطقه جنوب آفریقا و همچنین در خاورمیانه و خلیج فارس باشد. رئیس جمهوری می‌باشد و علیرغم محدودیت‌های بسیار، کمک و پشتیبانی خود را در جهت رهائی کشورهای همسایه از استثمار و استعمار سفید پوستان و نژادپرستان بکار می گیرد.

رئیس جمهور ایران که سخنانش با دست زدنهای متعدد حضار قطع میشد، با بر شمردن مشترکات دو کشور گفت: سیاست مستقل و عدم وابستگی به شرق و غرب تانزانیا، یکی

بقیه از صفحه ۸

صداوسیما در مورد اموزش صاحبان دام در برداشت صحیح پشم، به وزارت صنایع در خصوص مصرف پشم داخلی کشور.

✱ آقای قاضی‌زاده هاشمی نماینده فریمان و سرخس و احمدآباد، از بنیاد شهید فریمان که با همکاری خانواده معظم شهدا و اهالی محترم فریمان، نمایشگاه بزرگ «از هجرت تا شهادت» را تشکیل داده اند، تشکر کرده اند.

✱ نمایندگان خواف، تربت حیدریه و تربت جام و تایباد، به وزارت کشور، در مورد تقویت بیشتر کمیته‌های مرزی برای حفظ مرزها.

✱ آقای رحیمی نماینده پاوه و اورامانات، به وزارت کشور، در مورد تعیین بخشدار برای بخشهای نودشه و تلاش باباجانی، به وزارت راه در مورد رسیدگی به وضع جاده روانسرنهراب، به وزارت نیرو در مورد احداث سد رودخانه شیروان، به وزارت بهداشت و درمان در مورد احداث بیمارستان در بخشهای جوانرود و ثلاث و به وزارت صنایع، در مورد تاسیس کارخانه موردنیاز در منطقه.

✱ آقای میرنماینده زاهدان، به وزارت بهداشت و درمان در مورد انتقال اموال بهزیستی که از بودجه طرح شهید رجائی تهیه شده به کمیته امداد، به وزارت آموزش و پرورش در مورد تاسیس مرکز شبانه‌روزی در زاهدان و دلجوئی از فرهنگیان استان سیستان و بلوچستان.

✱ آقای علوی نماینده لارستان، به وزارت مسکن و شهرسازی در مورد حل مشکل مردم روستای زلزله زده محنایه.

✱ آقای متین نماینده بندرعباس، به وزارت نیرو در مورد تأمین برق آب شیرین کن جزیره هرمز.

مذاکرات مجلس

بررسی جزئیات طرح «اطلاع مجلس شورای اسلامی از مصوبات هیأت وزیران» اولین دستور جلسه علنی دیروز مجلس بود که پس از توضیحات آقای احمد کاشانی، مخبر کمیسیون تدوین آیین نامه داخلی مجلس، آقایان جهانگیری و حائری زاده و بیات، به عنوان اخطار آیین‌نامه‌ای، یاداور شدند که این طرح نمی‌بایست در کمیسیون تدوین آئین‌نامه داخلی مجلس، به عنوان کمیسیون اصلی، بررسی می‌شد و می‌بایست به کمیسیون سازمان‌های وابسته به نخست وزیری، به عنوان کمیسیون اصلی، می‌رفت. با توجه به این موضوع، طرح مذکور برای چند روز مسکوت ماند تا تکلیف آن روشن شود. (لازم به یاداوری است که گزارش بحث در باره این موضوع در روزنامه اطلاعات دیروز به چاپ رسید.)

✱ دستور بعدی این جلسه، بررسی گزارش شور اول کمیسیون امور کشاورزی و عمران روستاها در خصوص طرح «الزام دولت به ارائه اصلاحیه قانون صندوق عمران مراتع و اساسنامه آن مصوب ۱۳۴۹/۱۲/۱۸» بود که آقای لطیف صفری، از سوی کمیسیون امور کشاورزی، در توضیح پیرامون ضرورت تصویب آن گفت: این طرح دولت را موظف کرده است که ظرف مدت ۶ ماه اساسنامه ای در رابطه با کشاورزی و دامداری و اصلاح قانون صندوق عمران و مراتع به مجلس بیاورد.

ـ وی سپس در مورد اهمیت صندوق عمران و مراتع در اقتصاد گفت: در حال حاضر یک سی ام ارز مملکت به این صندوق اختصاص دارد که الان کارش فقط وارد کردن علوفه برای دامداری‌ها می‌باشد. در حالی که هدف از تشکیل چنین صندوقی احیای مراتع بوده است که با سیاست گذاری درست می تواند در امر بهبود کشاورزی و احیاء مراتع مثمر ثمر باشد. همچنین، مسئولین کشاورزی که اکنون در بلاتکلیفی به سر می‌برند، از این طرح استقبال کرده‌اند.

ـ آقای حائری زاده نیز در مخالفت با کلیات طرح مزبور گفت: بهتر است که طرح اولیه‌ای را کمیسیون بنویسد و به دولت بفرستد و دولت، بر طبق آن، طرح جدیدی را تنظیم نماید تا بررسی آن به صورت شور اول و شور دوم، طول نکشد.

ـ در ادامه این بحث، آقای شینی مصطفی، به عنوان موافق، گفت: چون الان صندوق عمران مراتع اساسنامه مدونی ندارد، کار اصلی خود را که احیاء مراتع است انجام نمی دهد و این طرح نیز تهیه اساسنامه را می خواهد.

ـ به گزارش خبرنگار پارلمانی اطلاعات، نماینده دولت نیز به عنوان موافق با طرح مورد بحث گفت: این صندوق سالانه ۵۰۰ میلیون دلار خرید خارجی دارد و از اینجا ضرورت اصلاح قانون صندوق عمران مراتع و تهیه اساسنامه آن احساس می شود.

ـ درپی اظهارات نماینده دولت، آقای لطیف صفری در این زمینه توضیحات مجددی داد. آنگاه کلیات طرح مذکور به رأی گذاشته شد و مورد تصویب قرار گرفت.

تصویب کلیات لایحه اصلاح قوانین آئین دادرسی کیفری

✱ دستور سوم جلسه علنی دیروز مجلس، بررسی کلیات لایحه «اصلاح قوانین آیین دادرسی کیفری و اصلاحات و ملحقات آن» بود که آقای شوشتری مخبر کمیسیون امور قضایی و حقوقی گزارش شور اول ان را به مجلس ارائه کرد و گفت: شورای عالی قضایی لایحه‌ای را، در دورهٔ اول، تقدیم مجلس کرد که نزدیک به ۸۰۰ ماده داشت. پس از بررسی، دیده شد خیلی از مواد آن تکرار شده است. بنابراین، ما در نظر گرفتیم موادی را که به اصلاح احتیاج ندارد، دوباره، برای تصویب به مجلس نیاوریم و موادی را که احتیاج به اصلاح و یا الحاقیه داشتند، دراین لایحه گنجاندیم.

ـ وی افزود: انشاءالله، قانون آیین دادرسی کیفری منطبق با شرع به جامعه تقدیم شود.

ـ کلیات این لایحه مخالفی نداشت و پس از توضیحات مخبر کمیسیون، به رأی گذاشته شد و مورد تصویب نمایندگان قرار گرفت. با تصویب کلیات این لایحه، جلسه علنی مجلس نیز به عنوان تنفس تعطیل شد.

اصلاح طرح قانون مطبوعات

پس از اتمام زمان تنفس، جلسه علنی مجلس به ریاست حجت الاسلام هاشمی رفسنجانی ادامه یافت و نمایندگان به بحث و بررسی درباره طرح قانونی مطبوعات (اعاده شده از سوی شورای نگهبان) پرداختند. در آغاز این بررسی آقای قربانی رئیس کمیسیون ارشاد و هنر اسلامی گزارشی از اشکالات نگهبان در مورد برخی از مواد طرح و اصلاحات کمیسیون را مطرح کرد. اولین اصلاح کمیسیون در خصوص ماده یک و بند الف ماده ۲ طرح قانونی مطبوعات بود که شورای نگهبان حصر نشریه در زمینه های مذکور درماده یک را مخالف با اصل ۲۴ قانون اساسی و آزادی مطبوعات دانسته است، زیرا سایر زمینه های متصور مشروع را شامل نمی باشد.

ـ درپی توضیح آقای قربانی در این زمینه، اصلاح کمیسیون ارشاد برای برطرف کردن حصر فوق در خصوص ماده یک و بند الف ماده ۲ به رأی گذاشته شد و مورد تصویب قرار گرفت. متن مواد اصلاح شده به این شرح است:

✱ ماده ۱ـ مطبوعات دراین قانون عبارت است از: نشریاتی که به طور منظم با نام ثابت و تاریخ و شماره ردیف در زمینه های گوناگون خبری، انتقادی، اجتماعی، سیاسی، اقتصادی، کشاورزی، فرهنگی، دینی، علمی، فنی، نظامی، هنری، ورزشی و نظایر اینها منتشر می شوند.

✱ ماده ۲ـ رسالتی که مطبوعات در نظام جمهوری اسلامی برعهده دارد عبارتست از: الف: روشن‌ساختن افکار عمومی و بالا بردن سطح معلومات و دانش مردم در یک یا چند زمینه مورد اشاره در ماده یک.

ـ با تصویب این مواد، آقای قربانی نظر شورای نگهبان در مورد بند ۸ ماده ۶ طرح قانونی مطبوعات را چنین بیان کرد: شورای نگهبان اطلاق ممنوعیت توهین حتی نسبت به کسانی که از لحاظ شرعی مصونیت عرضی ندارند را مغایر با موازین شرعی دانست و بنابه عقیده اعضای شورای نگهبان، افترا، حتی به ملحدین جایز نیست ولی توهین به افراد ملحدی که با اسلام جنگ مسلحانه دارند، مثل صدام و حزب بعث، اشکال ندارد. بنابراین، کمیسیون بند ۸ ماده ۶ در فصل «حدود مطبوعات» را به این شکل اصلاح کرد: «افتراء به مقامات، نهادها، ارگانها و هریک از افراد کشور و توهین به اشخاص حقیقی و حقوقی که حرمت شرعی دارند، اگر چّه از طریق انتشار عکس یا کاریکاتور باشد...» این عبارت نیز پس از رأی گیری مورد تصویب نمایندگان قرار گرفت.

اصلاح طرح قانونی مطبوعات آغاز شد

ـ آقای قربانی در بیان اشکالات شورای نگهبان درباره طرح قانونی مطبوعات ادامه داد: اشکال دیگر شورای نگهبان در خصوص بند ۹ ماده ۶ در خصوص مشخص نبودن مفهوم و حدود «سرقت ادبی» بود که کمیسیون با افزودن تبصره‌ای در مورد ارائه تعریف قانونی از «سرقت ادبی» این بند را چنین اصلاح کرد:

سرقت ادبی عبارت است از: نسبت دادن تمام یابخش قابل توجهی از عبارات و نوشته‌های دیگران (شعر، مقاله، کتاب) به خود و یا به غیر، ولو به صورت ترجمه باشد.

ـ به گزارش خبرنگار پارلمانی اطلاعات، این اصلاح کمیسیون مورد تصویب قرار نگرفت. آنگاه پیشنهاد آقای جهانگیری مبنی بر حذف کلمات «سرقتهای ادبی» از بند ۹ مطرح شد که نمایندگان به این پیشنهاد هم رأی مخالف دادند و بحث در این زمینه به جلسه آینده مجلس (امروز) موکول شد.

سخنان رئیس مجلس خطاب به میهمانان خارجی دهه فجر

✱ حجت‌الاسلام هاشمی رفسنجانی، در پایان جلسه علنی دیروزمجلس شورای اسلامی، خطاب به میهمانان خارجی که به مناسبت برگزاری مراسم «دهه فجر» به کشورمان امده اند سخنانی ایراد کرد.

رئیس مجلس در آغاز گفت: میهمانان جلسه امروز میهمانان دهه فجر جمهوری اسلامی ما هستند. ما از حضور خواهران و برادران میهمان عزیزمان در این جلسه، از طرف همه نمایندگان مجلس، تشکر می کنیم.

ـ رئیس مجلس افزود: ما این مجلس را خانه همه مسلمانان و محرومان دنیا می‌دانیم و فکر می کنیم روزی پیش خواهد آمد که همه مسلمانها، مصوبات مجلس را، کارهائیکه نمایندگان این مجلس و شورای نگهبان برای تنظیم قوانین کشور براساس اسلام کرده اند، مآل خودشان بدانند و برای اداره کشورهای اسلامی دیگر، از این تلاش‌ها استفاده شود.

ـ حجت‌الاسلام رفسنجانی در ادامه سخنانش گفت: قرنهاست که دشمنان اسلام؛ کفار، استکبار جهانی، مسلمانها را تحقیر کرده اند و نسبت به اسلام به گونه‌ای برخورد کرده اندکه گویا این جمعیت عظیم دنیا و اسلام، برای اداره دنیای نو و مدرن، قدرت کافی را ندارد و این جریان تحقیر، هنوز هم ادامه دارد.

ـ وی افزود: آنها، از ابتدا، از روزی که به فکر تسخیر کشورهای اسلامی افتاده بودند، همیشه از اسلام می ترسیدند و تلاش آنها این بوده که فاصله بیاندازند بین اسلام و قرآن و مسلمین و متاسفانه موفق شده بودند و حتی، در این نیم قرن اخیر، در عصر بیداری ملت‌ها، ما می بینیم هرجا یک کشور اسلامی خواسته است در برابر استعمار گران اقدامی کند، به نهضت خودشان رنگ قومیت و نژاد یا عناوین وارداتی داده اند و ابا داشته اند از اینکه به اسم اسلام و قرآن به جنگ با کفر و استکبار بروند. از به کار بردن کلمه کفر و اسلام خود داری کرده اند، چنانکه گوئی با شئون خودشان مناسب نمی‌دیدند! با ترقی و تعالی و تمدن مناسب نمی‌دیدند که به اسم اسلام و به اسم قرآن و به اسم سنت پیغمبر، مبارزه کنند و دنیا و مردم را دعوت کنند به این منبع نور.

آین نشان از خودباختگی است، این نشان از ذلت روحی است، این نشان از بی آگاهی نسبت به معارف اسلام است.

ـ آقای هاشمی ادامه داد: ما این افتخار را داریم، (رهبری ما، مجلس شورای ما، ملت ما) که این طلسمی که درست کرده بودند برای مسلمانها شکستیم واثبات کردیم به دنیای امروز، به قول اینها، عصر اتم وعصر فضا، هنوز هم بهترین ایده برای حرکت وبرای سازندگی، اسلام ودین ومذهب است. کار بزرگ انقلاب اسلامی این بود.

ـ رئیس مجلس همچنین گفت: مردم مسلمان دنیا، از روزهای اول، با ناباوری به حرکت ما نگاه می کردند وگاهی به ما توصیه می کردند ودوستانه می‌خواستند که یک مقدار رنگ روشنفکری به این نهضت مان بزنیم. اما صلابت رهبری وصلابت ملی این کشور، اجازه به این توصیه های ناصحیح را نداد.

ـ وی افزود: آنها به ما می گفتند اسم مملکت خود را بگذارید جمهوری دموکراتیک، یا بگوئید جمهوری. حتی روزهای اول آن موقع که هنوز افکار اسلامی نشده بود، درقانون اساسی ما اسم همین مجلس را نوشته بودند: «مجلس شورای ملی» واولین کار این مجلس این بود که این کلمه را تبدیل کرد به اسلامی. این کار کوچکی بود وهمان روز هم، بعضی از افرادی که دراین مجلس بودند، این کار را زائد می‌دانستند، اما کار عمیق بود.

ـ رئیس مجلس ادامه داد: امروز دیگر همه دنیا قبول دارند که اسلام، به عنوان یک انگیزه حرکت برای جوامع انسانی، بهترین انگیزه است وقبول دارند که زیر پرچم اسلام می شود دنیای پیشرفته امروز را به خوبی اداره کرد وکسی نیست در دنیا بیاید به ما اعتراض کند که شما، از ناحیه اسلام، چنین مشکلی در اداره کشور دارید.

ـ آقای هاشمی آنگاه درباره توجه اسلام به ریزترین مسائل روز جهان گفت:

من نمی‌دانم میهمانان ما با بحث امروز ما آشنا شدند یا نه؟ چون با زبان فارسی حرف می‌زدیم. همین بحث دقیقی که امروز ما درباره «سرقتهای ادبی» داشتیم، نشان می دهد که اسلام به ریزترین مسائلی که از مسائل امروز دنیاست توجه دارد وبا عصای اسلام، می توانیم این راه را خوب برویم.

ـ وی افزود: احیای شخصیت مسلمین، احیای آثار فراموش شده اسلام وتوجه دادن به معارف گرانبهائی که دراین گنجینه الهی ودراین ودیعه الهی وامانت خداوند، درقرآن کریم، درمیان این مردم روی زمین به ودیعه گذاشته شده، از افتخارات انقلاب اسلامی وجمهوری اسلامی است. ما این را از خودمان نمی‌دانیم، این را از نعمتهای خدا می‌دانیم. ما اینقدر قدرت وجربزه را درخودمان سراغ نداشتیم. «الحمدلله الذی هدینا لهذا وماکنا لنهدی لولا ان هدینا الله». خداوند چنین چیزی را خواست، از طریق رهبری ومردم کشور ما، این راه باز شد. امروز می بینید که دانشگاههای دنیاهمه جادرصددند کرسی اسلام شناسی باز کنند. این اسلام قرنها در جلویشان بوده وخودشان این اسلام را عمدا زیر توده ای از ابرهای لجاج وتعصب مدفون کرده بودند. حالا مجبور شده اند دوباره برگردند واین اسلام را بشناسند. چرا امریکا، اسرائیل، انگلیس، المان وژاپن تا به حال درباره اسلام شناسی، به این معنا، بحث نمی کردند؟ این حرکت وادار کرد که دنیا یکبار دیگر به اسلام توجه کند.

ـ حجت‌الاسلام هاشمی رفسنجانی در این زمینه همچنین خاطرنشان ساخت: البته آنها شاید روی اغراض فاسدی دنبال این مسئله می آیند، اما واقعیت اینست که این حرکت آنها را وادار کرد به این نیروی عظیمی که به تعبیر خودشان، مثل یک زلزله دنیا را لرزاند و هنوز هم آثار این زلزله را در ارکان وجودشان دارند می بینند، توجه کنند و ما انتظار داریم که این توجه، در خود دنیای اسلام و مخصوصاً برادران و خواهران عرب ما، بیشتر بشود.

ـ حجت‌الاسلام هاشمی در ادامه این مطلب تاکید کرد: من یقین دارم اگر عربها، از چهل سال پیش، به نام اسلام، با اسرائیل مبارزه کرده بودند، امروز چیزی به نام اسرائیل در صحنه نبود و ملت فلسطین، آواره در اطراف دنیا نبودند. و یقین دارم، اگر صدسال دیگر هم بخواهند به نام قومیت عربی و انگیزه های محدود ملی گرایی با این مسئله عظیم برخورد کنند، کاری از پیش نمی برند. اینها عبرت نمی گیرند که یهودیها به دین مسخ شده و نسخ شده شان اتکا می کنند و با همان قدرت دارند یهودیها را از اطراف دنیا، در فلسطین، جمع می کنند. ولی این برادران نادان ما از این چراغ پرفروغ (اسلام) استفاده نمی کنند که عاشقان این چراغ و این پروانه ها را، از اطراف دنیا، در گرداگرد این علم مبارزه برای طرد این صهیونیستهای غاصب، عامل استکبار جهانی و مولود نامشروع همکاری شرق و غرب جمع کنند. علتش این است که انچنان فکر روشنفکرهای جوامع اسلامی را که متاسفانه همینها مصدر امور کشورها هستند، مسخ کرده بودند که اینها خجالت می کشند دم از اسلام بزنند!

ـ آقای هاشمی افزود: اگر روزه هم می گیرند، به عنوان حفظ الصحه معرفی می کنند، اگر نماز هم می خوانند، به عنوان ورزش معرفی می کنند! این بدبختهای مسخ شده، نمی توانند علمدار حرکت ملتها باشند. باید با اسلام، با این افتخار عظیم، با این چراغ آسمانی، با این قرآن، با این فقه نیرومند اسلام که در همه طوائف اسلامی وجود دارد و با این ذخیره عظیم سنتهای اسلامی که از زبان اولیاء دین و از اصحاب و تابعین صدر اسلام به دست ما رسیده، استفاده کنیم و دنیا را زنده کنیم. ما این کار را اینجا کردیم. جمهوری اسلامی این کار را کرده است. این مجلس شورای اسلامی همین است، این جمعیتی که شما میهمانان می بینید، تبلور این فکر است و اگر ما جبهه‌هایمان نیرومند است، اگر مردممان مقاومند، اگر مشکلاتمان را می توانیم حل کنیم، اگر خوب می توانیم در مقابل این جنایتهای مستکبران موضع بگیریم، اگر آزادیم در دنیا، اگر زیر بار هیچ کس غیر از بار خدا و بار اسلام نیستیم، به خاطر اینست که به خدا پناه بردیم، و «هر که گریزد ز خراجات شهر، بارکش غول بیابان شود».

اگر ما از خداوند بریدیم و ولایت خدا را از گردنمان خلع کردیم، باید اینقدر ولی برای خودمان بگیریم که همه‌شان هم از خودمان ضعیف تر هستند و پرتوقع تر.

ـ رئیس مجلس در پایان بار دیگر از حضور میهمان دهه فجر در مجلس شورای اسلامی تشکر کرد و اظهار امیدواری نمود از این سفر سوغات خوبی برای خواهران و برادران مسلمانشان داشته باشند.

درانفجارفضاپیمای «چه‌لنجر» چه‌گذشت؟

بقیه از صفحه ۱۷

✱ ۱۳ اوریل ۱۹۷۰ ـ سه فضانورد آپولو ـ ۱۳ آمریکا در ماموریت خود به ماه، بر اثر کاهش اکسیژن در مدول فرماندهی، زمانیکه در اطراف ماه بودند، دچار وضعیت اضطراری می شوند، لیکن با بهره گیری از مخزن اکسیژن مدول ماه نشین، پس از یک روز گردش به دور ماه در ۱۴ آوریل ۱۹۷۰، سرانجام در ۱۷ آوریل، سالم به زمین مراجعت می نمایند.

✱ ۳۰ ژوئن ۱۹۷۱ ـ سه فضانورد شوروی بنامهای «جورجی دوبرووولسکی»، «ولادیسلی ولکوف» و «ویکتور رات سایو»، بخاطر از دست رفتن اکسیژن در کابین سفینه سایور ۱۱، دچار خفگی می‌شوند و از بین می‌روند.

✱ ۲ اوت ۱۹۷۳ ـ فضانوردان آزمایشگاه فضائی اسکای ـ لب ـ ۲، درمدول فرماندهی سفینه آپولو که متصل به آن بود، با نشت ماده اکسید کننده درتعدادی از موتورهای سفینه مواجه می شوند که آنها را دچار وضعیت اضطراری می کند. برای این برنامه، پرتاب یک سفینه نجات پیش بینی می‌شود، لیکن فضانوردان با همان سفینه معیوب، سالم به زمین مراجعت می‌نمایند.

✱ ۲۴ ژوئیه ۱۹۷۵ ـ در پروژه الحاق دو سفینه آپولو آمریکا و سایوز شوروی به یکدیگر، بر اثر یک اشتباه فنی در بکار بردن دو تکه بخار گاز نیتروژن تتراکسید وارد کابین فضانوردان آمریکائی می‌شود و دو فضانورد «دونالد اسلی تون» و «ونس ـ برند» را دچار حالت سرفه و آبریزی از چشم می کند. پس از بازگشت به زمین، فضانورد دیگر سفینه «توماس استافورد»، سعی می کند با دادن اکسیژن به هم سفران خود، وضعیت آنها را بهبود بخشد. هر چند فضانورد «ونس ـ برند» بطور موقت از هوش می‌رود.

✱ ۱۹ مارس ۱۹۸۱ ـ بر اثر از بین رفتن اکسیژن و پوشیده شدن فضای درون کابین فضاپیمای کلمبیا از نیتروژن خالص، در یکی از مراحل بازدید فنی قبل از پرواز، دو تکنسین جان خود را از دست می‌دهند و پنج نفر دیگر مجروح می‌شوند.

✱ ۱۴ نوامبر ۱۹۸۱ ـ بر اثر بروز نقص فنی در یکی از سه نیروگاه فضای پیمای کلمبیا، ماموریت این سفینه در مدار زمین کوتاه می‌شود و فضانوردان به زمین مراجعت می کنند.

✱ ۲۲ مارس ۱۹۸۲ ـ فضاپیمای کلمبیا در ماموریت خود چه پیش از پرواز و چه در حین پرواز، بر اثر آسیب رسیدن به پوشش محافظ حرارتی سفینه، با اشکالات فنی عدیده‌ای روبرو می‌شود.

✱ نوامبر ۱۹۸۲ ـ بر اثر بروز نقص فنی در لباسهای جدید فضائی، برنامه راه پیمائی فضانوردان سفینه کلمبیا آمریکا، در فضا حذف و در بازگشت نیز به سبب بروز اشکال در کامپیوترهای سفینه، فرود سفینه بجای سیستم خودکار، توسط سیستم دستی، انجام می‌شود.

✱ ۸ دسامبر ۱۹۸۳ ـ در کامپیوترهای فضاپیمای کلمبیا، اشکالاتی مشاهده می‌شود که باز گشت سفینه را از فضا، ۸ ساعت به تعویق می‌اندازد و هنگام فرود نیز آتش سوزی مختصر و انفجار کوچکی درسفینه روی میدهد. در این حادثه به هیچیک از فضانوردان سرنشین در سفینه اسیبی وارد نیامد.

✱ سال ۱۹۸۳، به گزارش منابع اطلاعاتی امریکا، یک راکت فضائی شوروی در یکی از پایگاههای انکشور در حین اجرای یک تمرین منفجر شد. لیکن سه فضا نورد آن با استفاده از سیستم نجات موشکی، نجات یافتند.

✱ ۲۶ ژوئن ۱۹۸۴، تنها چهار ثانیه مانده به پرواز اصلی فضاپیمای «دیسکاوری» یکی از سوپاپهای سوخت موتور از کار می‌افتد و پرتاب سفینه به بعد موکول میشود.

✱ ۲۱ نوامبر ۱۹۸۵ ـ سه فضا نورد «سایوزتی ـ ۱۴» شوروی مستقر در ایستگاه فضائی سالیوت ـ ۷، بطور ناگهانی به زمین مراجعت می کنند و سرهنگ «ولادیمر وازیوتین»، یکی از فضا نوردان، بلافاصله پس از باز گشت، به سبب داشتن ناراحتی (احتمالا ناراحتی شدید عصبی) به بیمارستان منتقل و بستری می‌شود. «وازیوتین» جمعاً ۶۴ روز، ۲۱ ساعت و ۵۲ دقیقه در فضا بسر برده بود.

✱ دسامبر ۱۹۸۵ ـ ژانویه ۱۹۸۶ ـ پرواز فضا پیمای کلمبیای آمریکا بخاطر مشکلات فنی و مسائل جوی، بمدت ۲۵ روز به تعویق افتاد و فرود آن نیز سه مرتبه دچار تاخیر می‌شود. همین مساله سبب تاخیر در پرتاب فضا پیمای «چه لنجر» نیز می گردد که برنامه پرتاب آن در ابتدا برای ۶۶ ژانویه ۱۹۸۶، پیش بینی شده بود.

✱ و ۲۸ ژانویه ۱۹۸۶ ـ فضاپیمای «چه لنجر»، ۷۲ ثانیه پس از پرتاب از کیپ کاناورال، در فضا منفجر می شود، هفت فضا نورد از بین می‌روند و حدود ۱۰ میلیارد دلار خسارت به آمریکا وارد می گردد.

✱ در مورد پروازهای فضائی شوروی، بنابر اعتقاد منابع غربی، تا بحال حداقل ۸ پرواز فضائی سرنشین‌دار این کشور با شکست روبرو شده است که در پنج مورد آنها، فضانوردان مجبور به باز گشت فوری به زمین می‌شوند.

✱ در مورد هر دو کشور آمریکا و شوروی، این نکته را هم باید اضافه کرد که تنی چند از فضانوردان این دو کشور، از جمله یوری گاگارین، نه هنگام پرواز فضائی، بلکه در حین پرواز با هواپیما، فرود با چتر نجات، تمرینات زمینی خارج از برنامه پروازی، تصادف اتومبیل و یا بیماری، و امثالهم از بین رفته اند.

> ✱ به لحاظ درجه ایمنی بسیار بالا، هیچگونه سیستم ایمنی و نجات برای سفینه «چه‌لنجر» پیش‌بینی نشده بود و این نوع سفینه ها نخستین سفینه های فضائی هستند که فاقد هر نوع سیستم نجات می باشند.

اثرات انفجار بر برنامه‌های فضائی آمریکا:

به یقین، انفجار سفینه چه‌لنجر، اثر بسیارسنگینی بر روی برنامه‌های فضائی آمریکا دارد. در سال جاری ناسا، برنامه پرتاب ۱۵ ماموریت شاتل را در جدول داشت و تلاش می کرد تا قبل از پایان این دهه، بتواند، هر دو هفته یکبار یک ماموریت فضائی سرنشین دار داشته باشد.

اکنون این امیدها، به رویائی دست نیافتنی تبدیل شده اند، زیرا صرف نظراز آنکه، تحقیقات مربوط به حادثه انفجارتا به کی ادامه پیدا کند، و آیا هرگز دلیل حادثه مشخص خواهد شد یا خیر، این سازمان تنها سه فضاپیما یعنی کلمبیا، دیسکاوری و آتلانتیس را در اختیار دارد که بایستی از آنها به تعداد چهار فضاپیما استفاده بعمل آید.

چنانچه کاخ سفید و کنگره بر سر ساختمان فضاپیمای پنجمی نیز به توافق برسند، اتمام و بهره برداری از این فضاپیما، حداقل چندین سال زمان لازم دارد، ضمن آنکه امکان تبدیل فضاپیمای موجود دیگر یعنی سفینه «اینترپرایز» که فعلا برای آزمایشهای زمینی بکار می‌رود به یک فضاپیمای عملیاتی هم میسر نیست، زیرا که از لحاظ اقتصادی مقرون به صرفه نمی باشد.

مهمترین اثرات انفجار چه‌لنجر و به حالت تعلیق درآمدن کلیه ماموریت‌های فضائی سرنشین‌دار آمریکا، برروی برنامه پرتاب چند سفینه علمی است که طبق برنامه می بایست در سال جاری در مدار زمین قرار داده می‌شدند و عبارت بودند از:

✱ مطالعه ستاره دنباله‌دار هالی در ماه مارس ۱۹۸۶

✱ پرتاب سفینه «گالیله» بسوی سیاره مشتری و سفینه «اولی سس» بسوی خورشید در ماه می. اگر این دوسفینه تا آخر ماه ژوئن پرتاب نشوند، بایستی بخاطر شرایط محلی سیاره مشتری، یکسال صبر کرد و در سال آینده سفینه‌ها را به فضا فرستاد.

علاوه براین قرار بود، در ماه ژوئیه امسال، فضاپیمای «دیسکاوری» برای نخستین بار از پایگاه هوائی وندنبرگ در کالیفرنیا به فضا پرتاب شود و عملاً پایگاه دوم پرتاب سفینه‌های فضائی سرنشین‌دار آمریکا در غرب آمریکا مورد بهره برداری قرار گیرد. پایگاه فعلی کیپ کاناورال در شرق امریکا قرار دارد. عمده‌ترین استفاده از پایگاه «وندنبرگ» بمنظور انجام مأموریت‌های نظامی خواهد بود.

همچنین در برنامه‌های پروازهای فضائی امسال، مدارگذاری، شش ماهواره تجاری نیز وجود داشت که بدین ترتیب سرنوشت نامعلومی پیدا می کنند. انتظار نمی‌رود صاحبان این ماهواره‌ها بتوانند سرموقع توسط وسایل دیگری، ماهواره‌های خود را در مدار قرار دهند و البته بابت این تأخیر «ناسا» باید خسارت سنگینی به آنها پرداخت نماید.

از سوی دیگر، انفجار و از بین رفتن «چه‌لنجر»، موضع نیروی هوائی آمریکا را که همیشه فضاپیماهای شاتل را سیستم قابل اطمینانی برای قراردادن به موقع ماهواره‌های عظیم نظامی و جاسوسی در مدار، به حساب نمی‌آیند را، تقویت می کند.

ازهمین رو است که این نیروتوانست اجازه خرید ۱۰ راکت بالابرنده «تایتان» رابعنوان جانشین شاتل بدست آوردکه با انفجار چه‌لنجر قطعا تعداد بیشتری از این راکت‌ها را سفارش خواهد داد، ضمن آنکه خود ناسا نیز در برنامه‌های قبلی خود، مربوط به کنارگذاردن دائمی راکت‌های بالابرنده یک بار مصرف، تجدید نظر بعمل خواهد آورد.

در زمینه اثرات درازمدت انفجار «چه‌لنجر» به این نکته بایستی اشاره کرد که بدین ترتیب برنامه عظیم فضائی آمریکا برای استقرار ایستگاههای عظیم فضائی که بطور دائم سرنشین‌دار باشند، در اواسط دهه‌ی ۱۹۹۰ در مدار زمین نیز به زیر سئوال می‌رود.

عمده‌ترین استفاده‌ای که قرار است از ایستگاهها بعمل آید، فرآیند مواد صنعتی و داروئی خاصی در سطح تولید انبوه است که درزمین بخاطر شرایط وجود جاذبه امکان آن وجودندارد.

از میان مواد صنعتی، می‌توان به نوعی نیمه‌هادیها اشاره کرد که انقلابی شگرف در عصر الکترونیک بوجود خواهند آورد و مواد دارونی فرایند شده در فضا نیز طیف گسترده‌ای از انواع داروهای ضدسرطان گرفته تا داروهای ضدبیماری قند را شامل می‌شوند.

آخرین خبر:

به موجب آخرین اطلاعاتی که تا روز یکشنبه ۶۴/۱۱/۱۳ از سوی خبرگزاریها مخابره شده است، گروهی از تحلیل گران امور فضائی براین عقیده‌اند که احتمالا وقوع یک نقص فنی در یکی از راکت‌های تقویتی بالابرنده سفینه «چه لنجر»، تراژدی انفجار فضاپیما را باعث گردید. هرچند پیش از این، این تحلیل گران، انفجار «چه لنجر»، با بروز نقص فنی و یا نشت سوخت از مخزن سوخت خارجی، مرتبط می‌دانستند.

بهرحال گزارش‌های انتشار یافته که ظاهراً ابتدا از سوی روزنامه نیویورک تایمز منتشر شده است و سپس با انتشار فیلمی کوتاه از مرحله انفجار که توسط دوربینهای تلسکوپی نیرومند ناسا برداشته شده، تقویت گردیده است، نشان می‌دهد که از ۱۳/۱۶ ثانیه قبل از پرتاب، راکت تقویتی سمت راست سفینه دچار انفجار و آتش سوزی مختصری بود و همین امر انفجار شدید اصلی را چیزی حدودکمی بیش از ۱۰ ثانیه زودتر از آنچه پیش از این تصور می‌رفت، سبب گردید.

البته این گزارشها هنوز از جانب مقامات ناسا رسماً تأیید نشده است و به احتمال قوی هنوز بسیار زوده است که بتوان در مورد آنها قضاوت واقع بینانه‌ای نمود.

در یک خبر جداگانه، مقامات سازمان نقشه برداری شوروی اعلام کردند، به پاس احترام به دو زن فضانورد فقید حادثه «چه لنجر» و ارزش نهادن به مقام والای کیهان نوردی آنها، دوگسل از گسل‌های کشف شده در سیاره زهره (ناهید) را بنام آنها نامگذاری و منبعددرتمامی نقشه‌های بین‌المللی که ازسیاره زهره تهیه می شود، این دوگسل به این نامها، شهرت پیدا خواهند کرد.

دو زن فضانوردی که در حادثه «چه لنجر» از بین رفتند، «جودیت رسنیک» دانشمند فضانورد با درجه فوق دکترا در مهندس برق و کریستا مک اولیفه، آموزگار مدرسه بودند.

استقلال رشت در لیگ فوتبال گیلان جشنواره‌ای از گل براه انداخت

✱ رشت ـ خبرنگار ورزشی اطلاعات: یازدهمین هفته مسابقات فوتبال لیگ زیرگروه گیلان با انجام ۵ بازی در ورزشگاههای صومعه‌سرا، کلاچای و رشت و رودسر دنبال شد.

در این هفته ازرقابت‌ها، تیم استقلال رشت در مقابل الکتریک، جشنواره‌ای از گل براه انداخت و حریف خود را با ۷ گل بدرقه کرد. آتش نشانی کلاچای نیز در شهرش با یک گل از سد پاس رشت گذشت و دوتیم صنعت‌نفت آستارا و منتخب صومعه‌سرا نیز با مساوی بکار خود پایان دادند. هم‌چنین تیم پلاستیک شمال در یک جدال نزدیک با یک گل تیم آب منطقه‌ای شمال را مغلوب کرد.

نتایج کامل این رقابت‌ها به شرح زیر است:

✱ ورزشگاه تختی صومعه‌سرا

صنعت نفت آستارا یک ـ منتخب صومعه‌سرا یک

داور: اکبر مشتاق، کمکها مجید یوسفی و علی شکراللهی

گلها: دقایق ۲۸ محمدزارع برای صنعت‌نفت و ۴۲ مجید فیض بخشی برای صومعه‌سرا

اخطار، بابک روحانی و علیرضا دیباج از صنعت‌نفت

اخراجی: فرید ارژنگی از صنعت‌نفت و ارزبیگی از صومعه‌سرا

✱ ورزشگاه آزادی کلاچای

آتش نشانی کلاچای یک ـ پاس رشت صفر

داور، تقی نظیفی، کمکها علی اکبری و مسعود فلاح

گل: دقیقه ۶۸ محمد پرحرف برای آتش نشانی

اخطار، علی احمدزاده از آتش نشانی و علی شعبان زاده از پاس

✱ ورزشگاه شهید بهشتی رشت

پلاستیک شمال یک ـ آب منطقه‌ای شمال صفر

داور، حسن نهاور، کمکها هادی نوغانچی و نادر محیطی

گل: دقیقه ۵۴ محسن دوزنده

✱ ورزشگاه شهید مهدی قاسمی رودسر

منتخب رودسر یک ـ منتخب صومعه‌سرا صفر

داور، اکبر آخوندزاده، کمکها ابراهیم عباسعلی‌زاده و منصور اشرفی

گل: دقیقه ۳۹ مرتضی طاهرزاده

اخطار، علیرضا محمدی از رودسر و روح‌الله طائری از صومعه‌سرا

✱ ورزشگا

سربازان مخفی آمریکا ـ (۳)

سربازان ارتش آمریکا نیروهای «عملیات ویژه» متنفرند

بخش های اول و دوم مقاله «سربازان مخفی آمریکا» را مطالعه کردید. دربخش پایانی این مقالات با دیگر ویژه گیها و برخی ازضعف ها و بی کفایتی های این نیرو آشنا می شویم:

***

نیروی دریائی دارای اقسام کشتی وزیر دریائی می باشد که دراختیار نیروهای ویژه قرار داده است. این نیروها همچنین دارای سیستمهای بسیار محرمانه زیردریائی ازجمله خودروهای حمل کننده شناور، سیستم های سلاحهای شناور وسکوی محافظ خشک برای زیردریائی ها هستند.

خودروهای حمل کننده شناور، کوچک ومستعد برای زیرآب وازنوع کشتی «جیمز باند» هستند. به گفته وزارت جنگ خودروهای حمل کننده شناور را می توان از داخل کشتی ها و زیردریائی ها با آب انداخت، سپس آنها را از طریق زیرآب به ساحل مورد هدف منتقل کرد و بوسیله انها اقدام به شناسائی محل نمود وبدون اینکه دشمن بتواند شناورهارا کشف کند آنهارا به کشتی مادربازگرداند. خودروهای حمل کننده شناور یک سلسله تجهیزات وسلاحهائی را حمل می کنند که دارای قدرت تخریبی شدید می باشند.

نوع خودروهای شناور «وی ـ ۲» قادر به حمل ۴ نفر، «وی ـ ۳» قادر به حمل ۶ نفر و نوع «ای ایکس» قادر به حمل دونفر است. درسال ۱۹۸۱ نیروی دریائی جمعا دارای ۱۲ فروند خودروی حمل کننده شناور بود و دراین سال شروع به اضافه کردن نوع «ای ایکس» به آنها کرد. تعداد این شناورها مشخص نیست. ظاهرا نوع خود روهای حمل کننده شناورایکس مورد توجه قرار گرفته است.

نیروی دریائی درسال مالی ۱۹۸۳ شروع به خرید سیستمهای سلاح شناور برای خودروهای حمل کننده شناور نمود این سلاحها امکان خواهد داد تااهداف را ازدور مورد اصابت قرار دهند. این تجهیزات همچنین شامل یک «سلاح دوربرد» (یک اژدر ازنوع پیشرفته ام ـ ک ـ ۳۷) و جنگ افزارهای لازم برای اتصال وشلیک ازخودروی حمل کننده شناور می باشد. وزارت جنگ می گوید که این سیستمهای سلاح شناور توان عملیات هوا ـ دریا ـ زمین را برای پاکسازی سواحل وقدرت حمله به کشتی ها از زیر آب را بالا میبرد وماموریتهای دیگر را به نحو بهتری بانجام میرساند.

یک مستشار ارتش آمریکا درحال آموزش ارتش السالوادور

نیروهای عملیات ویژه وخودروهای حمل کننده شناور قبلا بوسیله «گری بک» یک زیردریائی مجهز به موتور دیزل که درسال ۱۹۶۹ برای انتقال کماندوها مورد استفاده قرار میگرفت و درسال ۱۹۸۴ کنار گذاشته شد بزیر آب انتقال می یافتند. گری بک قادر به حمل ۶۷ سرباز بعلاوه ۲۹ خدمه و شش دستگاه خودروی حمل کننده شناور بود.

نیروی دریائی قصددارد سه فروند زیردریائی دارای سکوی محافظ خشک را در ناوگان خود در اقیانوس اطلس و سه فروند دیگر را درناوگان اقیانوس آرام مستقرسازد. پنتاگون اعتراف می کند که ایالات متحده درحال حاضر دارای یک فروند زیردریائی محافظ خشک بنام «کاوالا» است که دارای قدرت حمله هسته ای می باشد و در بندرپرل هاربور لنگر انداخته است. اعتقاد براین است که این زیردریائی در سال ۱۹۸۳ باسکوهای محافظ خشک خود وارد ناوگان نیروی دریائی شده است. سه فروند زیردریائی دیگر ازنوع استرجن برای حمل یک سکوی محافظ خشک دراختیار نیروی دریائی قرار خواهند گرفت. سه زیردریایی مجهز به موشکهای هسته‌ای بالستیک پولاریس از نوع «آتان آلن» بنامهای سام هوستون و جان مارشال که درسال ۱۹۸۰ برای حمله به زیردریائی‌ها مجهزشده بودند اکنون هرکدام به دوسکوی محافظ خشک مجهز شده‌اند. این برنامه تبدیل که در اکتبر ۱۹۸۳ با هزینه ۱۶ میلیون دلار آغاز شد قرار است تااکتبر سال جاری باتمام برسد. این زیر دریائی ها قادر به حمل دو دستگاه خودروی حمل کننده شناور و حدود پنجاه شناور رزمی می باشند.

«قایق گشتی رودخانه» که یک قایق گشتی سریع السیر با بدنه فایبرگلاس، موتور بی صدا و دارای سه مسلسل، یک نارنجک انداز و یک خمپاره انداز می باشد نخستین بار درسال ۱۹۶۶ در ویتنام مورد استفاده قرار گرفت. ایالات متحده بین سالهای ۱۹۶۷ و ۱۹۷۳ بیش از پانصدقایق گشتی رودخانه» ساخت که بسیاری از آنها بعدا به ویتنام جنوبی و تایلند منتقل گردید و این قایقها در انجا هنوز مورداستفاده قرارمیگیرد. اکنون قایق‌های گشتی جدیدتر مانند «ام ک ۱» و «ام ک ۳» در عملیات ویژه بکار گرفته می شود. طول این قایق ها ۶۵ پاست و بدنه آن تمام آلومینیم می باشد و دارای ۶ قبضه مسلسل است. این قایق می تواند یک دسته عملیات هوادریا زمین (۱۶ نفر) را حمل کند و سرعت آن ۲۵ گره دریائی در ساعت است.

آخرین قایق های گشتی که بخصوص برای عملیات ویژه ساخته شده است «روباه دریا» (سی فاکس) نام دارد. نیروی دریائی از سال ۱۹۸۱ بیست و هشت فروند قایق سی فاکس برای عملیات ویژه اضافه کرده و کل آنرا به ۳۶ فروند رسانده است. سی فاکس ۳۶ پا طول دارد و می تواند ده سرباز عملیات هوا دریا زمین را حمل کند و دارای گنجایش سوخت برای دویست مایل دریائی می باشد. سرعت این قایق ۳۰ گره دریائی در ساعت است و دارای ویژگیهائی است که امکان دیدن آن وشنیدن صدای آنرا کاهش می دهد. سی فاکس نخستین قایق گشتی قابل حمل از طریق هوا و واولین نوع ازاین دسته می باشد که دارای دستگاه رادار تشخیص خودی از دشمن است که بوسیله هواپیماها مورد استفاده قرار می گیرد.

نیروی دریائی همچنین قصد دارد هجده فروند ناوچه های ویژه سنگین تر را که می تواند بر روی یک مخزن بادی حرکت کند خریداری نماید. این ناوچه ۱۱۰ تنی که طول آن ۷۹ فوت می باشد می تواند با سرعت ۳۵ گره دریائی درساعت در شرایط آب و هوائی سخت و اقیانوسهای بازحرکت کند. آزمایشهای عملیاتی و فنی این کشتی در اوائل سال ۱۹۸۶ آغاز خواهد شد.

نیروی دریائی درحال دریافت هلیکوپترهای بلاک‌هاوک (عقاب سیاه) یواچ ـ ۶۰ برای جنگهای ویژه، جستجو نجات حملات سبک است. دو فروند از این نوع هلیکوپتر درسال مالی ۱۹۸۵ بمبلغ ۱۲ میلیون دلار خریداری شد.

تجهیزات ویژه عملیات هوا، دریا، زمین، شامل تجهیزات غواصی که هیچ گونه اثری بر روی آب برجای نمی گذارد، قایق پلاستیکی غیر قابل اشتعال، دستگاه یابنده اشیاء و مشخص کننده وضعیت آنها در زیرآب، تجهیزات شناور قابل حمل برای بررسی نقشه نگاری دریائی، تجهیزات پیشرفته شناسائی مانند رادارهای با موج قوی و بویه صوتی و ضد زیر دریائی (سونوبوی)، سیستم ردیابی ساحلی و شناسائی (میداس)، رادارهای اکتشافی و مراقبتی و سیستم شناسائی ناحیه نبرد است.

درلیست بودجه درخواستی ارتش برای سال ۱۹۸۶ مبلغ ۳۰/۸ میلیون دلار برای تامین آماده تجهیزات مهندسی اقیانوس و جنگ افزارهای ویژه دریائی و ۱۱/۹ میلیون دلار برای تحقیق و پیشرفت جنگهای ویژه دریائی درخواست شده است. نیروی دریائی همانگونه که احتمالا درمورد نیروهای دیگر صدق می کند ممکن است برنامه های محرمانه دیگر و بودجه برای برنامه های عملیات ویژه دریائی دردست داشته باشد.

دولفین‌ها و «سیل»ها (عملیات هوا دریا زمین)

وقایعی که در فیلم «روز دولفین» دیدید فقط در فیلم اتفاق نمی‌افتد، از اواخر دهه ۱۹۷۰ نیروی دریائی دولفین‌هائی را تحت عنوان «دولفین های آدمکش» تعلیم داده و با نصب یک سوزن ویژه بربینی این دولفین‌ها آنها را برای حمله به کشتی‌ها و سواحل و کشتن شناورهای دشمن مورد استفاده قرار می‌دهد. گفته می‌شود که این دولفین‌ها ممکن است نه تنها برای خرابکاری در زیر آب، بلکه برای جنگ با مین و جنگ با ضد زیر دریائی مورد استفاده قرار گیرند.

صحت این گزارشها هرگز ثابت نشده است اما حقیقت این است که گروه ۱ جنگهای ویژه نیروی دریائی سرگرم آموزش دولفین‌ها و شیرهای دریائی برای پروژه‌های ویژه است. گروه یک جناح نیروی دریائی تنها گروه در نیروی دزیائی است که از پستانداران دریائی استفاده می کند. بیشتر این آموزش‌ها در مرکز سیستمهای اقیانوس نیروی دریائی درسان دیه گو انجام می‌شود که در آنجا بر روی حیوانات تحقیقات فیزیکی صورت می‌گیرد. دراین مرکز به حیوانات دریائی آموزش داده میشود و از حیوانات دریائی برای انجام وظایف نیروی دریائی در اقیانوس باز استفاده می‌شود.

بخش سیستمهای زیر آبی گروه ۱ جناح ویژه نیروی دریائی از دولفین‌ها و شیرهای دریائی درحداقل سه پروژه استفاده می کند که این سه پروژه عبارتند از بازدید از کف دریا»، «کوتاه مدت» و «سریع یاب» در پروژه سریع یاب از شیرهای دریائی برای مشخص کردن و کشف راکتهای ضد زیردریائی استفاده می‌شود.

بیش ازاین اطلاعی در دست نیست. بطوریکه نیروی دریائی می گوید این قضیه از جمله نام دولفین‌ها محرمانه است.

سلاحهای نیروی هوائی

فهرست موجودی آماد عملیات ویژه نیروی هوائی درحال حاضر شامل ۱۰۶ فروند هواپیما و هلیکوپتر با نیروهای فعال و ۲۴ فروند ذخیره است. جمع کل نیروهای فعال شامل ۱۴ فروند هواپیمای حمل ونقل کامبت تالون ام‌سی ـ ۱۳۰ انی، ده فروندقایق توپدار اسپکتر اسی ۱۳۰ اچ و ۹ فروند هلیوپتر یواچ ـ ۶۰ ا می‌باشد. چهار فروند ام سی ـ ۱۳۰ در آلمان غربی، چهار فروند یواچ ـ ۱ ان در پاناما و بقیه هواپیماها در پایگاه نیروی هوائی الکین در هربرت فیلد واقع در فلوریدا مستقر هستند.

بیش از ۶۴ فروند هواپیمای دیگر در نیروهای عملیات ویژه فعال بعنوان نیروهای الحاقی طبقه بندی شده اند و معنایش این است که آنها برای ما موریتهائی مانند جستجو و نجات اختصاص یافته اما ممکن است برای عملیات ویژه نیز فراخوانده شوند.

کامبت تالون ام سی ـ ۱۳۰ اقدام به تامین عملیات پشتیبانی برای نیروهای عملیات ویژه می کند. این هواپیما درجهت حمل، تجدید آماد و جمع آوری نفرات و تجهیزات در پشت خطوط دشمن در روز یا شب و نیز برای شناسائی مورد استفاده قرار میگیرد. در گرانادا هواپیمای کامبت تالون از جناح یکم عملیات ویژه نخستین واحدهای رنجر را برای تجاوز به این جزیره منتقل کرد.

هواپیمای حمل و نقل سی ۱۳۰ لاکهید دارای تجهیزات هدایت دقیق هواپیما، رادارهای تعقیب از روی زمین، سیستم‌های الکترونیک و تجدید سوخت درحال پرواز است.

کامبت تالون دارای برد ۴۲۰۰ مایل دریائی و سرعت ۲۹۰ گره دریائی است و حداکثر می‌تواند در فاصله ۳۵۰۰۰ متری زمین پرواز کند. این هواپیما به سیستم جمع آوری وسائل از زمین به هوا مشابه با نوعی که در فیلم جیمز باند به نمایش درآمد مجهز شده است. کامبت تالون می‌تواندبا چنگک‌هائی که به دماغه‌اش نصب شده است یک نفر یا مقداری تجهیزات را که بیک بالون شناور متصل است بگیرد. نیروی هوائی قصد دارد علاوه بر ۱۴ هواپیمای ام ـ سی ـ ۱۳۰ اچ که اکنون در فهرست آماد خود دارد تا سال ۱۹۹۲ بیست و یک فروند هواپیمای کابت تالون ۲ ام سی ۱۳۰ اچ به جنگ افزارهای خود اضافه کنند. قیمت هر فروند ازاین هواپیمای جدید ۵۵ میلیون دلار است. هواپیمای قدیمی ام سی ـ ۱۳۰ نی اکنون درحال تجهیز شدن به سیستمهای پیشرفته الکترونیک و هدایت هواپیما و سیستم‌های ارتباطاتی بگونه‌ایکه در هواپیماهای اسی ـ ۱۳۰ نصب شده است می‌باشد.

نیروی هوائی همچنین سرگرم خرید هلیکوپترهای حمل و نقل نایت‌هاوک (عقاب شب) اچ اچ ـ ۶۰ ا می‌باشد که نوع پیشرفته بلاک هاوکه یواچ است. بگفته وزارت جنگ نایت‌هاوک بخصوص برای عملیات مخفی و نجات کشتی طرح شده است این هلیکوپتر دارای وسائل ارتباطات هوائی بهتر، فرستنده، موتورهای قویتر از هاوک، تجدید سوخت درحال پرواز و رادارهای ماورای قرمز و اجتناب خودکار هلیکوپتر از نزدیک شدن به زمین می‌باشد. نیروی هوائی قصد دارد ۲۴ فروند هلیکوپتر اچ اچ بر، برای عملیات ویژه تجهیز نماید. تولید این هلیکوپترها درسال مالی ۱۹۸۶ شروع خواهد شد و اولین آنها درسال ۱۹۸۸ به نیروی هوائی ملحق خواهد شد. قیمت هریک ازاین هلیکوپترها ۱۴ میلیون دلار است و جمع کل آنها یک میلیارد و دویست میلیون دلار خواهد شد. قیمت بلاک هاوک ۶ میلیون دلار است.

تیم‌های آموزش نظامی

تیم آموزش نظامی یک واحد کوچک است که به یک کشور خارجی فرستاده می‌شود تا نیروهای مسلح آنرا آموزش دهد. ایالات متحده بوسیله تیم‌های آموزش نظامی نه تنها به توسعه نیروهای مسلح متحدین امریکا کمک می کند بلکه از این طریق درجهت حفظ ونگهداری نیروهای مسلح ایالات متحده درمناطق ناآرام اقدام می‌نماید، از دولت‌های دوست حمایت بعمل می‌آورد و دولت‌های غیردوست را مورد تهدید قرار می‌دهد: ظرف ده سال حدود پانصدتیم آموزش نظامی نیروهای زمینی و هوائی تقریبا ۶۰ کشور را آموزش داده‌اند. در دوران حکومت رونالد ریگان استفاده از تیم‌های آموزش نظامی پنج برابر افزایش یافته است. درسال ۱۹۸۰ تعداد ۴۶ تیم ۱۱۶۱ هفته کاری و درسال ۱۹۸۳ تعداد ۱۳۲ تیم بمدت ۵۵۵۲ هفته کاری را درکشورهای خارجی گذراند. چنین برآورد می‌شود که جمع کل هفته کاری تیم‌های آموزش ویژه امریکا درسال ۱۹۸۴ درکشورهای خارج به ۵۷۸۷ هفته رسیده است.

اکنون یک چهارم تا یک سوم نیروهای عملیات ویژه را تیم‌های آموزش نظامی تشکیل می‌دهند. ظرف چهارسال گذشته تعداد ۲۶۰ تیم نیروهای ویژه نیروی زمینی امریکا در ۳۵ کشور مختلف سرگرم آموزش ارتش این کشورها بوده‌اند.

تیم‌های آموزش نظامی درواقع تمام زمینه‌های عملیات نظامی، بویژه استفاده از تجهیزات، حفظ و نگهداری و لجستیک را آموزش می‌دهند. بطور کلی فعالیت تیم‌های آموزش نظامی نیروهای عملیات ویژه برآموزش ضدشورش متمرکز می‌باشد و آنها غلب به کشورهائی که با چریک‌ها می‌جنگند اعزام می‌شوند.

کلاه‌سبزها با تیم‌های ۶ تا ۸ نفری در پنج زمینه عمده آموزش می‌دهند: بکارگیری سلاح‌ها، تخریب و انهدام، اطلاعات محرمانه، ارتباطات وپزشکی، یک تیم واحد زمین نیروی دریائی و نفرات عملیات ویژه نیروی هوائی نیز بعنوان تیم‌های آموزش نظامی به خارج فرستاده می‌شوند. درسپتامبر ۱۹۸۴ تیم‌های آموزش نظامی نیروهای ویژه نیروی زمینی مرکب از ۱۸۱ نفر در ۱۷ نقطه حضور داشتند. نقاطی که اکنون این تیم‌ها حضور دارند و یا اخیرا حضور داشته‌اند عبارتند از گرانادا، هندوراس، السالوادور، کاستاریکا، کلمبیا، لبنان، عربستان سعودی، سومالی، تونس، مراکش، لیبریا، زئیر، فیلیپین و تایلند.

تیم‌های آموزش نظامی آمریکائی ممکن است با سیاست یک دولت خارجی در مورد انجام عملیات نظامی برای حل مسائل دولت همکاری و مشارکت نماید و بنابراین به توسعه و تداوم عملیات نظامی که شانس ابتکارات سیاسی موفقیت‌آمیز را کاهش می‌دهد اقدام کند. تیم‌های آموزش نظامی همچنین ممکن است از دولت حاکم نظامی محافظت کند و از سقوط آن جلوگیری بعمل آورد و به آن دولت کمک کند که کنترل برمردم را حفظ نماید. تیم‌های آموزش نظامی همچنین نشان می‌دهند که ایالات متحده دربرخی موارد بطور همه جانبه درکنار رژیم‌های دیکتاتوری و مطلقه قرار دارد. اکنون این سئوال مطرح است که چرا دولت آمریکا ارتش دولت‌هائی را که ملتشان را از حقوق اساسی و رشد اجتماعی محروم می‌سازند آموزش می‌دهد درحالیکه کنگره تدارک آموزش نظامی برای این دولت‌ها را منع کرده است؟

شاید آموزش وشرکت کردن درعملیات نظامی به سادگی با هم ترکیب شوند. آمریکا ممکن است یکروز خودرا درحال آموزش دادن و روز دیگر درحال نبرد دریک جنگ ببیند. خطر کشیده شدن این نیروها به جنگ در آمریکای مرکزی بیش از مناطق دیگر است.

نیروهای ویژه و آمریکای مرکزی

نیروهای عملیات ویژه درآمریکای مرکزی فعال‌تر از نقاط دیگر هستند و فعالیت آنها دراین منطقه جنجال برانگیزتر از نقاط دیگر بوده است چون احتمالا بیم آن می‌رود که شرکت مستقیم نظامی آمریکا منطقه را متلاطم خواهد کرد و اجرای محدودیت‌های کنگره در مورد کمک نظامی و آموزش دادن در این منطقه را مورد تردید قرار خواهد داد. آمریکا در السالوادور بیش از ۵۵ کارشناس نظامی و مربی نگهداری می کند (ریگان در سال ۱۹۸۱ موافقت کرد بدون تائید کنگره از این سقف تجاوز نکند).

نیروهای ویژه در تمام زوایای ارتش السالوادور حضور دارند. تیم‌های آموزش نظامی طرز استفاده از سلاحها، روشهای جاسوسی تاکتیکی، برنامه ریزی، ارتباطات، لجستیک، حفظ و نگهداری و غیره را در السالوادور آموزش می‌دهند. آنها همه چیز، از شلیک گلوله تفنگ تا پرواز با هلیکوپتر را می‌آموزند. تیم‌های آموزشی چندین گردان ضد شورش را که اکنون جزو نیروی نخبه ارتش السالوادور هستند تعلیم داده‌اند. گروههای عملیات هوا دریا زمین با نیروی دریائی السالوادور در لایونیون آموزش دیده‌اند. مشاورین نظامی ایالات متحده در تئوری اجازه نزدیک شدن به نواحی نبرد را ندارند و فقط می‌توانند سلاحهای سبک رزم را حمل کنند. با اینحال این دستور اجرا نمی‌شود. نفرات ایالات متحده بارها با ارتش السالوادور وارد نواحی نبرد شده‌اند. روزنامه واشنگتن پست در ماه اکتبر ۱۹۸۴ نوشت که مشاوران ارشد ایالات متحده حتی نخستین شب حمله ارتش را در پست فرماندهی رزمی در قلب مناطق شورشیان می‌گذرانند. گزارشها در مورد پشتیبانی رزمی نفرات ارتش آمریکا و مجروح شدن آنها بسرعت در حال افزایش است. در هندوراس، ایالات متحده در سال ۱۹۸۳ یک مرکز آموزش نظامی منطقه‌ای ایجاد کرد که بیش از ۱۵۰ کلاه سبز در آن مستقر هستند و بیش از ۵۰۰۰ سرباز السالوادوری و ۵۰۰۰ سرباز هندوراسی را در این منطقه آموزش داده‌اند. ایالات متحده ظرف چند سال اخیر سرگرم تمرینهای نظامی مداوم در اندازه‌ها و ابعاد مختلف در هندوراس بوده است. بیشتر این تمرینها از جمله تمرین ۶ ماهه «کاج بزرگ ۲» که نیروهای ویژه گروه هفتم در فورت براگ و کارولینای شمالی و فورت گولیک در پاناما در آن شرکت داشتند. از اوائل تابستان سال ۱۹۸۴ هندوراس میزبان «تمرینهای آمادگی استقرار اضطراری» که ۲۰۰ نیروی ویژه در عملیات چتربازی و عملیات ضد شورش در آن شرکت داشتند بوده است. دولت ساندینیستها در نیکاراگوا بازیهای جنگی آمریکا را بعنوان تمرین برای تجاوز به نیکاراگوا قلمداد می کند.

گروههای عملیات هوادریا زمین چندین تمرین در خلیج فونسکا که گفته می‌شود مسیر عمده دریائی برای ارسال سلاحها از نیکاراگوا به شورشیان السالوادور است انجام داده‌اند. این گروهها عمدتا در آموزش تمرین آتش ممانعت دریائی به ملوانان هندوراس و السالوادور شرکت داشتند. نیروی دریائی گزارش داد که گروههای عملیات دریا هوا زمین سرگرم کمک به روستائیان هندوراس برای پاک کردن یک مانع بودند و هنگامیکه آنها نتوانستند بحد کافی از مواد منفجره پلاستیکی که کار گذاشته بودند دور شوند کشته شدند.

یک گردان کلاه سبزها از فورت براگ بطور دائم در فورت گولیک پاناما مستقر است.

نیروهای عملیات ویژه در کل: گرانادا

بهترین نمونه استفاده از نیروهای عملیات ویژه از هنگام تاسیس آن در سال ۱۹۸۱ تجاوز به گرانادا در اکتبر سال ۱۹۸۳ است. «عملیات خشم اضطراری» به وسیله نیروهای عملیات ویژه از نیروی زمینی هوائی و دریائی جلودار عملیات بودند و بعد ۱۸۰۰ تفنگدار دریائی و ۳۰۰۰ سرباز از لشگر هشتادو دوم هوابرد نیروی زمینی به آنها ملحق شدند. نیروهای آمریکائی در این تجاوز متحمل ۱۹ نفر تلفات شدند که سیزده نفر آنها نفرات نیروهای عملیات ویژه بودند. از این سیزده نفر چهار نفر عضو عملیات هوادریا زمین بودند که در یک ماموریت قبل از تجاوز به این جزیره کشته شدند و ۹ نفر دیگر رنجرها بودند که در جریان نبرد بهلاکت رسیدند. جزئیات طرح کامل تجاوز هنوز بوسیله پنتاگون فاش نشده است و بسیاری از نکات آن مورد بحث است. یک هدف پنتاگون از این تجاوز و یک دلیل برای سانسور مطبوعات این بود که توانائی و لیاقت نیروهای عملیات ویژه مورد آزمایش قرار گیرد و شاید توسعه آنها توجیه شود. اولین آمریکائیهائی که وارد این جزیره شدند دو تیم عملیات هوادریا زمین نیروی دریائی بود که شب قبل از تجاوز برای دیده وری زمین عملیات به آنجا فرستاده شدند. یک تیم گزارش داد که ناحیه فرودگاه پیرل در قسمت شمال جزیره برای فرود تفنگداران آبی خشکی نامناسب است. تیم چهار نفره دیگر مامور دیده وری پونت سالیناس، جایگاه پر دردسر باند فرودگاه جدید بود.

تیم‌های عملیات هوادریا زمین همچنین انتظار می‌رفت فرماندار کل، اسکون را نجات دهند و ایستگاه رادیو را تصرف کنند. ایستگاه رادیو بدون زحمت گرفته شد اما فرماندار کل نجات نیافت تا اینکه تفنگداران برای کمک به تیمهای عملیات هوا دریا زمین وارد شدند.

به دنبال ماموریت شناسائی تیمهای هوا دریا زمین رنجرهای نیروی زمینی از فورت لوئیس واقع درواشنگتن و فرودگاه نیروی زمینی هانتر درجورجیا بلافاصله قبل از سپیده دم باچتر درپورت سالیناس فرودآمدند. نیروی دلتا قرار بود برای پاکسازی احتمالی باند فرودگاه جلوتر ازرنجرها حرکت کند. اماتازمانیکه فرود رنجرها بخوبی انجام نگرفت وارد نشد. دلتا همچنین قرار بود زندان ریچموندهیل را تصرف کند اما دراین کار شکست خورد. رنجرها سوار برتالون های رزمی ام سی ـ ۱۳۰ ئی متعلق به جناح یکم عملیات ویژه نیروی هوائی ازهربرت فیلدفلوریداعازم شدند وبه وسیله قایق های توپدار اسپکتراسی ـ ۱۳۰ مورد پشتیبانی قرار گرفتند. آنها بسرعت ۱۳۰ دانشجوی پزشکی را درمحوطه دانشکده گراندا نزه که متصل به فرودگاه بود جمع کردند. رنجرها نمی دانستند که پنج مایل دورترازدانشکده گراندانزه ۲۲۴ دانشجوی دیگر تحصیل می کردند. این دانشجویان تاآخر بعد ازظهر روز بعد هنگامی که گردان تفنگداران به گراندانزه رسید پیدا نشدند. درجریان برخورد دوهلیکوپتر پلاک هاوک آمریکائی و سقوط هلیکوپترسوم که تلاش می کرد ازبرخورد باآنها اجتناب کند سه رنجر کشته و ۱۲ نفر دیگر مجروح شدند.

«گروه رزمی موقت زمینی ۱۶۰ اقدام به پشتیبانی هلیکوپتر برای نیروی دلتاو رنجر ها که سرگرم حملات ضربت سریع درپشت خطوط دشمن بودند کرد. کارشناسان عملیات امور غیر نظامی و عملیات روانی نیز دراین تجاوز نقش داشتند. نفرات امور غیر نظامی درجریان نبرد اعزام شدند تامداخله جمعیت محلی را درعملیات نظامی آمریکا به حداقل برسانند. سربازان عملیات روانی کنترل ایستگاههای رادیو و دیگر تاسیسات ارتباطی را دردست گرفتند و با استفاده از رادیو، مطبوعات و دیگر وسائل وعناصر طرفدار آمریکا دست به تبلیغات وسیعی زدند. یکسال بعد هنگام انتخابات گرانادا سربازان عملیات روانی همچنان دراین جزیره بودند وازنامزدی موفقیت آمیز هوبرت بلیز نخست وزیر پشتیبانی می کردند. درآن زمان یک تیم کلاه سبز نیز در جزیره بود وواحدهای شبه نظامی یگانهای ویژه گرانادا را آموزش می داد.

یک گزارش که به کمیته اصلاح نظامی کنگره ارسال شد متهم کرد که نقصان برنامه ریزی وارتباطات ورقابت بین نیروها مانع تاثیر پذیری نیروهای عملیات ویژه گردید. دو فرمانده اسکادران هوائی باانتشاریک گزارش تحت عنوان «درسهائی که آموخته شد» فقدان جوی ارتباطات وهماهنگی را تائید کردند. یک خلبان نوشت: «مانخستین روزباعدم آگاهی مطلق بدون هماهنگی باعملیات رنجر وارد نبرد شدیم. «برغم بسیاری مشکلات وزارت جنگ عملیات گرانادا را یک موفقیت بزرگ بشمار آورد واین عملیات شاید تجربه‌ای برای فعالیتهای آینده عملیات ویژه باشد.

ایالات متحده همچنین تیمهای آموزش نظامی را به کاستاریکا که دارای ارتش کادر ثابت نیست ونیز به بلیز که سربازان انگلیسی درآن مستقر هستند فرستاده است. دولت آمریکا همچنین قصد دارد تیمهای آموزش نظامی و دیگر کمکهای نظامی را به گواتمالا بفرستد. این درحالیست که دولت گواتمالابطورآشکارحقوق بشررا نقص کرده و بهمین دلیل کنگره بااقدام دولت مبنی برکمک نظامی به گواتمالا بشدت مخالفت ورزیده است. درسال ۱۹۸۲ فاش شد که یک سروان کلاه سبز سرگرم آموزش تاکتیکهای ضدشورش دریک مدرسه نظامی گواتمالا بوده و یک سرهنگ نیروی هوائی آمریکا ۱۷ خلبان گواتمالائی راتعلیم می داده است.

درنیکاراگوا ایالات متحده ازسال ۱۹۸۱ سرگرم تامین اسلحه، آموزش وارسال پول برای شورشیان (کنتراها) که بمنظور سرنگونی دولت ساندینیستها می جنگند بوده است. گرچه این اقدام جزوفعالیتهای «سیا» بوده است اما تردیدها نسبت به کمک پنهان نیروهای عملیات ویژه به کنترا ها وتجدید حیات دوران ویتنام که همکاری نزدیکی بین سیا ونیروهای عملیات ویژه وجود داشت بالا گرفته است. به گفته سناتوردانیل پاتریک مونیهان، دستوررزمی رسوائی اور ونفرت انگیز سیا برای کنتراها تحت عنوان «عملیات روانی درجنگهای چریکی» از دستور رزمی کلاه سبزها دردهه ۱۹۶۰ اتخاذ شده است. علائم بیشتر روابط سیا ونیروهای عملیات ویژه درسپتامبر ۱۹۸۴ هنگامیکه هلیکوپتر دوآمریکائی عضو گروه شبه نظامی «خصوصی» ضدکمونیست درجریان پرواز برفرازخاک نیکاراگوا سرنگون شد و آندو کشته شدند برملا گشت. یکی ازاین دونفر یک کارآگاه عضو نیروی پلیس هانترویل واقع درآلاباما ودیگری یک سروان گروه نیروهای ویژه عضوگارد ملی آتلانتابود.

روزنامه «نایت ریدر» با انتشار سرمقاله‌ای در دسامبر ۱۹۸۴ نوشت که سربازان گروه موقت زمینی ۱۶۰ با پوشیدن لباسهای غیر نظامیان و پرواز در شب کرارا به ماموریتهای رزمی در آمریکای مرکزی می روند و این مطلب را بستگان واحد ۱۶۰ که در سال ۱۹۸۳ کشته شدند اظهار داشتند. پنتاگون بعدا هرگونه حضور گروه رزمی موقت زمینی در آمریکای مرکزی را تکذیب کرد.

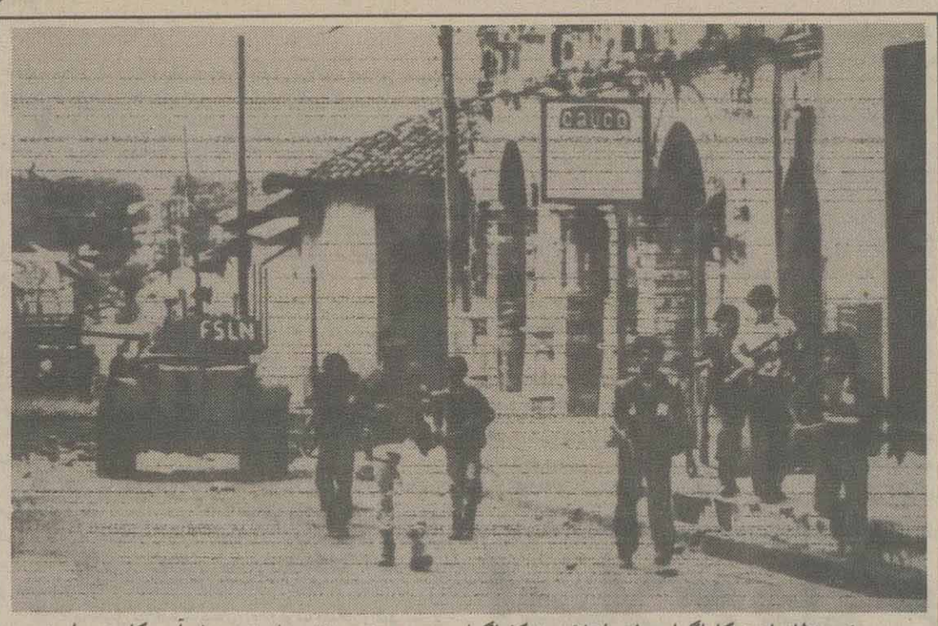

شبه نظامیان نیکاراگوا. دولت انقلابی نیکاراگوا پیوسته هدف حملات «ارتش پنهان آمریکا» بوده است.

اگرچه نیروهای عملیات ویژه تا کنون در جنگ علیه ساندینیستها شرکت نداشته‌اند اما آنها ممکن است بزودی با ساندینیستها وارد جنگ شوند. با توجه به تعهدات علیه ریگان به خلاص شدن از وجود ساندینیستها، و قطع منابع مالی برای عملیات سیا و تاکید بر ارزش نیروهای ویژه در «جنگهای با شدت کم» فقط به زمان بستگی خواهد داشت.

مسائل ویژه

برغم افزایش عظیم بودجه و نیروی انسانی برای نیروهای عملیات ویژه مسائل مربوط به مؤثر بودن این نیرو ها همچنان باقی می ماند. نوئل کچ جانشین معاون وزارت جنگ آمریکا در بهار ۱۹۸۴ به کنگره گفت «برغم این رشد ما هنوز نمی توانیم تمام نیازهای نیروهای عملیات ویژه را که به وسیله فرماندهان متحد ایجاد شد برطرف کنیم.» کچ با صراحت بیشتر بیک گروه نیروی هوائی گفت: «اگر کسی فکر کند که ما در حال پیشرفت هستیم خودش را مسخره می کند». برای کچ مساله این است که نیروهای عملیات ویژه بحد کافی سازمان نیافته و سریع نیست. او پول، نفرات، تجهیزات و آموزش بیشتری می خواهد برای مثال کچ از فقدان توانائی زبان خارجی اظهار تاسف می کند و می گوید / «زبان و آشنائی با فرهنگها برای مناطق اسپانیائی زبان کافی است و برای نواحی دیگر بشدت ناکافی.»

از سابقه عملیاتی نیروهای عملیات ویژه انتقادات شدیدی بعمل آمده است. برای بسیاری، تلاش برای نجات گروگانها در ایران در سال ۱۹۸۰ اوج مسائل جاری نیروهای عملیات ویژه بود. به دنبال این تلاش یک «گروه بررسی عملیات ویژه» نتیجه‌گیری کرد که چندین عامل اجتناب ناپذیر به شکست این ماموریت کمک کرد. از جمله این عوامل مخفی کاری شدید بود که از انجام تمرینهای آموزشی وسیع ممانعت می کرد، فرماندهی و کنترل ناکافی در جریان عملیات و برنامه‌ریزی ناکافی در توزیع تجهیزات. انتقادات دیگر این بود که رقابت سنتی در میان نیروها بشدت مانع برنامه‌ریزی مؤثر بود واینکه لزوم دادن «یک تکه عملیات» بهر شاخه نظامی مهمتر از عوامل دیگر بشمار آمد.

تجاوز به گرانادا حتی تردیدهای بیشتری را در مورد نیروهای عملیات ویژه به وجود آورد. مشکلات دیگری برای نیروهای عملیات ویژه وجود دارد که بدون احتساب زمان، پول یا آموزش ممکن است قابل حل باشد. یکی از این مشکلات ضدیت شدید خود ارتش با نیروهای عملیات ویژه است. اعضای نیروهای عملیات ویژه به وسیله دیگر سربازان با مارک «مارخورها» مورد شماتت قرار می‌گیرند. کچ اعتراف کرده است که نیروهای عملیات ویژه بطور سنتی بعنوان «اب پس مانده» قلمداد می شوند و به آنها بعنوان افراد مشکوک، غیر قابل اعتماد و نفهم نگریسته می شود. ژنرال ویسلی رایس در بهار سال گذشته به کنگره گفت: «این احساس بطور سنتی در نیروهای سه گانه حاکم است که نیروهای عملیات ویژه یعنی افراد مخصوص، تجهیزات مخصوص، بودجه مخصوص، صاحب همه چیز، هر چه که بخواهد. وقتی یک گروه را جدا می کنیم و چیزهای ویژه در اختیارش می گذاریم باعث ناراحتی بعضی ها می شود».

بگفته کچ این فاجعه برای نیروهای ویژه به چندین نحو ظاهر شده است. کاهش بودجه در سالهای بعد از جنگ ویتنام بطور نامتناسب در نیروهای ویژه شروع شد. نیروی هوائی در سال ۱۹۸۰ قصد داشت نیروهای عملیات ویژه خود را به نیروی ذخیره تبدیل کند و در تصمیم دیگر داوطلب شد که تماما از پشتیبانی هلیکوپتر برای نیروهای ویژه دست بردارد اما «هیات عملیات ویژه کنگره» نیروی هوائی را از این تصمیمات منصرف کرد. وقتی روشن شد که مقاومت برغم طرح تقویت نظامی ریگان شدید است، آنگاه پل تایلور معاون وزارت جنگ گام فوق العاده ای را اتخاذ کرد و در اکتبر ۱۹۸۳ با انتشار یک بخشنامه ۴ ماده ای صریح برای نیروهای سه گانه آخرین مهلت تکمیل نیروهای عملیات ویژه را در سال ۱۹۹۰ به آنها یادآور شد و هشدار داد که کاهش حق تقدم این نیرو ها قابل تحمل نخواهد بود. دلیل دیگر پشتیبانی سرد نیروهای سه گانه از نیروهای عملیات ویژه عبارت از بی علاقگی طرفهای قرار داد ارتش و کنگره است چون نیروهای ع

وزیربرنامه‌ریزی ایالت بلوچستان پاکستان :

امام‌خمینی به‌همه مسلمین جهان تعلق دارد

وزیر برنامه ریزی ایالت بلوچستان پاکستان طی سخنانی بمناسبت سالگرد پیروزی انقلاب اسلامی اظهار داشت: امام خمینی فقط امام ایرانیان نیست، بلکه امام همه مسلمین جهان است و آنچه ایشان انجام داده‌اند به ایران محدود نمی‌شود.

به گزارش خبرگزاری جمهوری اسلامی‌به‌مناسبت آغاز دهه‌فجر وسالروز ورود امام خمینی به ایران مراسمی در خانه فرهنگ جمهوری اسلامی ایران در «کویته» مرکز بلوچستان پاکستان برگزار شد.

در این مراسم علاوه بر وزیر برنامه ریزی ایالت بلوچستان تعدادی از علمای اهل تسنن وتشییع پاکستان در رابطه با انقلاب اسلامی و وظایف مسلمین جهان سخن گفتند.

وزیر برنامه ریزی بلوچستان ضمن تبریك سالگرد پیروزی انقلاب اسلامی درایران به امام امت ومسلمانان ایران وجهان گفت: در عصر حاضر که دنیا به دو بلوك شرق وغرب تقسیم شده است‌بسیاری‌صاحب‌نظران جهان پیاده شدن حکومت اسلامی را یك تز غیر عملی می‌دانستند. اماء امام خمینی ثابت نمود که این کار در هر زمانی امکان پذیر است.

وی در ادامه سخنان خود با اشاره به اینکه امام خمینی تنها متعلق به ایرانیان نیست، بلکه به همه مسلمانان جهان تعلق دارد، گفت آنچه امام خمینی انجام داده‌اند ، به ایران محدود نمی‌شود و ما در پاکستان ازامام خمینی وانقلاب اسلامی ایران درسهای فراوانی می‌آموزیم. یکی از علمای اهل‌تسنن بلوچستان پاکستان نیز طی سخنان خود در این مراسم به سفر اخیر آقای خامنه‌ای رئیس جمهوری اسلامی ایران‌به پاکستان اشاره کرد. وی باتاکید بر محتـوای پیام امام به علمای پاکستانی ، مردم و علمای کشورش را به اتحاد و یگانگی دعوت واضافه کرد: امروز برای پیدا کردن نمونه‌ای از حکومت اسلامـی نیازی به جستجو در لابلای تاریخ نیست و نمونه این حکومت را ما در ایران به عینه می‌بینیم .امروز ما در تبلیغات خود مردم را هدایت می‌کنیم که بروند ایران رابیینند تا حکومت اسلامی را بشناسند. این روحانی پاکستانی در ادامه سخنان خود افزود: انقلاب اسلامی در ایران ثابت کرد که اگر قرار است حکومت اسلامی بپاده شود باید بدست علما ودانشمندانی صورت گیرد که عمر خود را در زهد و تقوا سپری کرده‌اند.

بهره‌برداری از یك مرکز توانبخشی در جنوب تهران

به میمنت ایام مبارك دهه فجر وارائه خـدمات هرچه بیشتر به محرومین‌و مستضعفین‌مرکز توانبخشی روزانه (کیهانی) در «میدان غار» واقع در جنوب تهران گشایش یافت.

به گزارش روابط‌عمومی سازمان بهزیستی کشوردر این‌مرکزخدمات‌فیزیوتراپی کاردرمانی ،گفتار درمانی و مشاوره وراهنمائی بـه‌امت شهیدپرور بویژه معلولین وجانبازان عزیز انقلاب ارائه خواهد شد.بنابرهمین گزارش در این مراسم‌که در اولین روز از دهه فجر وبا حضور چندتن‌ازمدیران ومسئولین واحدهای اجرائی سازمان بهزیستی برگزار شد، آقای میرخانی معاونت توانبخشی سازمان ضمـن برشمردن خدمات‌توانبخشی گفت : به برکت پیروزی انقلاب واستقرار جمهوری اسلامی در کشورمان،تنها در تهران تعداد واحدهای فیزیوتراپی این سازمان از هشت واحد به ۵۰ واحـد افزایش یافت کهامیدواریم باهمکاری پرسنل متعهداین سازمان بتوانیم روز بروز در ارائه خدمات بیشتربه هموطنان محروم موفـق باشیم.

تاپایان سال جاری توسط کارخانه کشتی ـ سازی خلیج فارس

۵۵ فروندشناورهای مختلف‌در کشور ساخته‌می‌شود

بندر عباس ـباتلاش وکوشش کارگران ومتخصصین کارخانه کشتی سازی خلیج فارس تاپایان سال جاری پنجاه وپنج فروند شناور های مختلف ساخته وبه آب انداخته می‌شود.

مدیر کارخانه کشتی‌سازی خلیج فارس دربندرـ عباس طی گفتگوئی با خبرنگار خبر تزاری جمهوری اسلامی ضمن اعلام این مطالب ،گفت :یکی از کارهای مهم و قابل توجهی که متخصصین وکارگران ایرانی انجام دادند راه‌اندازی دستگاه بالابر وبه آب‌انداز کشتی‌ها در ماه گذشته است برای‌راه‌اندازی ایـن دستگاه عظیم که مدتها از کارافتاده بود، شرکتهای خارجی ده‌ها هزار دلار مطالبه کرده بودند. اما در یك برنامه ریزی صحیح این دستگاه عظیم توسط برادران کارگر کارخانه درمدتی کمتر‌ازبیست روز تعمیر و بهره برداری از آن نیز با به آب انداختن تعدادی شناور آغاز شد وبه این ترتیب علاوه بر جلوگیری از خروج مقادیر زیادی ارز از کشور کار تعمیر کشتی‌ها نیز باسرعت بیشتری انجام می‌شود.

وی در همین رابطه گفت: باتلاش کارگران‌شریف وزحمت‌کش کارخانه همچنین کار تعمرکز انبارها ، جمع‌آوری آهن‌آلات ،راه‌اندازی بسیاری ازدستگاه‌های فنی از کارافتاده از قبیل آب شیرین کن سه هزارمتر مکعبی ، جرثقیل‌ها، کمپرسورها، ژنراتورها ونیزدوربین زیر اب مخصوص بازرسی قسمتهای زیرین شناورها انجام شده است. وی سپس افزود: دفتر فنی کارخانه در حال حاضر مشغول طراحی نقشه ساخت قایق های ماهیگیری است که بزودی مطالعات اولیه ان به‌اتمام خواهد رسید.

مدیر کارخانه کشتی سازی خلیج فارس در رابطه با حوضچه خشك شناور گفت: بزرگترین‌حوضچه‌خشك شناور خاورمیانه که به نام دلفین نامگذاری شده اخیرا وارد آبهای ایران شده‌ودر محل موج شکنهای کارخانه کشتی سازی خلیج فارس مستقر گردید. این حوضچه که دارای ۲۴۰ مترطول و ۵۲ متر عرض می‌باشد ، ظرفیت بالابری کشتی‌های تاوزن بیست وهشت هزارتن را داراست. وی با اشاره به‌اینکه بزودی کاربالابری وتعمیر یکی از شناور های‌جمهوری اسلامی‌آغازمیشود، گفت: با بهره‌برداری از حوضچه خشك شناوراز خروج سالانه میلیونها دلار ارز از کشورمان جـلوگیری خواهد شد. علاوه برآن بابه‌کارگیری نیروهای بومی وبا جذب کشتی های مختلف برای تعمیر،بازاراقتصادی منطقه تقویت شده وبندر عباس به‌یك قطب بزرك‌صنعتی تبدیل خواهد شد.

وی دربایان یادآور شد در حال حاضر کارخانه کشتی‌سازی‌خلیج فارس جهت انجام برنامه‌های‌تحقیقاتی بادانشگاه شریف در ارتبـاط است وتـعـدادی از دانشجویان‌این‌دانشگاه‌ازامکانات‌ما استفاده می‌کنند . هم‌چنین تعدادی از بـرادران سپاه پاسداران انقلاب اسلامی نیز مشغول طی دوره‌های آموزشی در رابطه با چگونگی ساخت شناورها در کارخانه می‌باشند.

در حال حاضر در کارخانه کشتی‌سازی‌خلیج‌فارس بارج های مختلف ۲۵۰ ، ۵۰۰، ۱۰۰۰ تنی ونیزظرفیت‌ـ های بیشتر وچندین نوع دیگر قایق وکشتی درانداز‌ها وظرفیت های گوناگون ساخته می‌شود که تولیدات این کارخانه درمقایسه‌با مشابه خارجی از کیفیت‌بالائی برخوردار است.

مراسم گرامیداشت دهه‌ی‌فجر درستاد نیروی‌هوایی برگزارشد

● در اولین روز ازدهه‌ی مبارکه‌ی فجر و با حضور عده کثیری از پرسنل‌نیروی هوایی و نمایندگان منتخب پرسنل یگان های خارج از مرکز، مراسم گرامیداشت سالگرد ورود امام امت به میهن اسلامی‌درمحل مسجد ستاد نیروی هوایی برگزار شد.

در این مراسم، پس‌از تلاوت آیاتی‌از قرآن‌مجید، سرهنگ خلبان هـوشنگ صدیق فرمانده‌ی نیـروی هـوایـی و حجت‌الاسلام غروی سرپرست سازمـان عقیدتی ـ سیاسی‌این نیرو، پیرامون قاطعیت امام‌امت‌در مبارزه با طـاغوت و نقش روز سرنوشت‌ساز ۱۲بهمن در پیروزی انقلاب اسلامی و دست‌آورد های آن بـه سخنرانی پرداختند.

در ادامه‌ی این مراسم، نمایشگاه دست‌آورد هـای انقلاب اسلامی شامـل اختراعات و ابداعات‌پرسنل نیروی هوایـی در محـل باشگاه سابق افسران(سالن اجتماعات) گشایش یافت و مورد بازدید علاقمندان‌قرار گرفت.

سمینار تعاونی‌های تولیدی‌استان‌مرکزی دراراك‌برگزارشد

اراك ـ خبرگزاری جمهوری اسلامی: همزمان با گرامیداشت ایام الله دهه‌فجر انقلاب اسلامی سمینار دو روزه تعاونی‌های تولیدی وابسته به‌مرکز گسترش خدمات تولیدی و عمرانی استان مرکزی که روزشنبه با پیام حجت‌الاسلام محتشمی وزیـر کشور در سالن شهدای محراب استانداری اراك گشایش یافته‌بودیروز بکار خود پایان داد.

در مراسم گشایش این سمینار که تنی چند از مسئولین استان مرکزی ونیز اعضای شرکتهای تعاونی وابسته به مرکز گسترش خدمات تولیدی و عمرانی استان مرکزی حضور داشتند، پس از تلاوت آیاتی چند از کلام الله مجید ابتداء پیام آیت‌الله خوانساری نماینده امام وامام جمعه اراك خطاب به‌شرکت‌کنندگان در سمینار قرائت شد.

در پیام امام جمعه اراك ضمن تاکید بر توسعه و گسترش وادامه کار تعاونیهای تولیدی از مسئولین و ارگانهائی که بنوعی باجریان تعاونی سروکار دارند خواسته شده نسبت به رفع تنگناهای تعاونیهای‌تولیدی و عمرانی کشور اقدام کنند تااین قسمت‌ازقانون‌اساسی نیز بطور کامل در جامعه به اجرا در آید.

د رادامه این سمینار سرپرست مرکز گسترش خدمات تولیدی وعمرانی استان مرکزی پیام‌حجت‌الاسلام محتشمی ،وزیر کشور، به مسئولین وبرگزار کنندگان سمینار واعضای شرکتهای تعاونـی تولید را قرائت کرد.

وزیر کشور در پیام خود ضمن تبریك دهه مبارك فجر انقلاب اسلامی به افرادی که درسنگر اقتصاد سالم در جامعه اسلامی ایران به کار و تلاش مشغول می باشند، در رابطه با لزوم استقرار نظام تعاون در زمینه های اقتصادی کشورمان متذکـر شده است: دربیان این نکته همین بس که شهید بزرگوار مرحوم آیت‌الله بهشتی‌ازبانیان‌ومدافـعان سرسخت طـرح تعاونیهای تولیدی بوده است و مهمتر این که‌گسترش تعاونیها به‌عنوان نظامی سالم در راه‌اندازی چرخهای اقتصادی کشور اسلامی از اصول مهم قانون اساسی می‌باشد که به تایید رهبر عزیز انقلاب نیز رسیده است.

وی همچنین از تعاونی تولید به عنوان طرح نوپای اسلامی که متضمن بقاء وسلامت روند اقتصاد اسلامی است یادکرده واز مسئولین واعضای شرکتهای‌تعاونی تولیدی خواسته است باتلاش صادقانه خود به جامعه بفهمانند که سرمایه بصرف سرمایه بودن مولدنیست بلکه بازوان توانای شماست که با سرمایه پیوندخواهد خورد وارزشهای اقتصادی را که بر پایه معنویت وکار وکوشش استوار است را بوجود خواهد آورد.

این گزارش حاکیست در این سمینار همچنین حجت‌الاسلام میر جعفری نماینده مردم اراك در مجلس شورای اسلامی طی سخنان مشروحی به بیان اهمیت وجودی اقتصاد ونیاز مبرم انسان به آن در جامعه‌اشاره کرد وضمن نفی اقتصاد حاکم بر نظامهای وابسته به غرب وشرق ، به تشریح نحوه فعالیت سه بخش دولتی، تعاونی و خصوصی در اقتصاد اسلامی پرداخت.

ظرف ۲۰ روز آینده تعاونیهای جدید گاوداری تشکیل خواهدشد

بنا به گزارش روابط عمومی اداره کل کشاورزی استـان تهران ، در جلسه‌ای که در مرکز اصلاح نژاد و بهبـود شیر کرج با حضور مدیر کل کشاورزی استان تهران و مسئولین سازمان تعـاون روستائی‌استان تهران‌وتعدادی از دامداران تشکیل گردید ، مدیر کل کشاورزی استان تهران ضمن تشریح سیاست وزارت‌کشاورزی‌اظهار داشت: در آینده نزدیك ضمن تشکیل تعاونیهای مردمی که مـورد تائید اداره کل کشاورزی و سازمان تعاون روستائی‌باشند، تامین خدمات از طریق تشکیل تعاونی‌بخوددامداران واگذار خواهد شد .

وی اضافه نمود :درهریك از شهرستان های تابعه‌تعاونی های جدید گاوداری و سایر صنوف مربوطه ظرف ۲۰ روز آینده تشکیل خواهد شد .

اتوبوس‌شرکت‌واحد وارد۲ مغازه‌شد

به گزارش خبرنگار ما، اتوبوس شرکت‌واحد بـه شماره ۱۹۸۴۶ تهران‌ـ ۱۲ ساعت ۲۲و۴۰ دقیقـه شب گذشته در چهاردهمتری لشکر واقع در نظام‌آباد ازمسیر اصلی خود منحرف شد و با دوباب مغازه خیاطی و تریکوفروشی برخورد کرد. در پی وقوع این حادثه حریقی بوجود آمدومغازه‌های‌مذکورطعمه حریق‌شدند. ولی قبل از اینکه حریق به سایر نقاط سرایت کند بـا تلاش مامورین آتش‌نشانی خاموش شد این حادثـه بیش‌از یکمیلیون ریال خسارت بجای گذاشت.

در تربت حیدریه

یك‌زن روستایی درسی‌ویکمین پایان بارداری خود، یك دخترسالم بدنیا آورد

مشهد ـ خبرگزاری جمهوری اسلامی: یک زن روستائی در تربت حیدریه که برای سی و یکمین بار در طول ۲۵سال ازدواج خود حامله شده‌است ، هفدهمین فرزند خود را بطور طبیعی بدنیا آورد .

گزارش خبرگزاری جمهوری اسلامی به نقل از رئیس بیمارستان نهم دی تربت‌حیدریه که زائو در آن بستری بود، حاکیست : این زن ۴۵ ساله که ۱۴ بار سقط جنین داشته،۹۰ تن از فرزندان خود را از دست داده و اکنون ۸ فرزنددارد ووضعیت روحی و جسمانی زائو و نوزاد هم‌اکنون‌رضایت بخش است .

راننده ناشی یکنفر رابکشتن‌داد.

سرویس حوادث: براثر واژگون شدن وانتی در جاده تهران ـقم یك نفر کشته شد وتعدادی مجروح شدند.

به گزارش خبرنگار ماوانت شماره ۵۱۱۱۱تهران ـط به رانندگی غلامحسین یوسفی (۲۳ ساله) فاقد گواهینامه رانندگی در جاده تهران ـقـم واژگون شد.

در این حادثه کلیه‌سرنشینان وانت مجروح شدند. مجروحین باکمك اتومبیل‌های عبوری به بیمارستان‌دکتر شریعتی تهران‌انتقال‌یافتند،امامعالجات در مورد یکی از مجروحین به‌نام غلام عباس یوسفی موثر واقع نشد وجانسپرد.

کارشناسان پلیس راه راننده وانت را به علت بی‌احتیاطی ورانندگی بدون گواهینامه مقصر دانستند

کشف ۶۰۰ کیلوگرم کوکائین در مکزیـك

پلیس قضایی مکزیک‌اعلام کرد: روز گذشته(یکشنبه) مقدار ۶۰۰ کیلوگرم کوکائین خالص بـه ارزش ۴۲۰ میلیون دلار در یک هواپیمای کوچک که به دلیل نقص فنی روز شنبه در فرودگاهی در نزدیکی شهر «والس» فرود آمده بود کشف شد.

به‌گزارش خبرگزاری فرانسه‌صاحب این‌کوکائین‌ها که آنرا در ۱۰ جعبه ۴۰کیلوگرمی قرار داده‌بود شناخته نشده است. این در حالیست که اجاره نامه ثبت شده این بسته‌ها نیز در هواپیما است.

برپایه تحقیقات به‌عمل آمده هواپیما از «کلمبیا» پرواز کرد و مقصد نهایی آن امریکا بود.

به‌نظر می‌رسد هواپیما که از نوع‌دوموتوره‌مسسنا می‌باشد، به دلیل کمبود سوخت در این فرودگاه فرود آمده است زیرا ۶ مخزن سوخت آن خالی بوده‌اند.

در برخورد دوقطار در افریقای جنوبی ۳۹ نفر کشته و ۸۰ تن مجروح شدند

دوربان ـ خبرگزاری آلمان غربی :

دربرخورد دو قطار حامل کارگران سیاه‌پوست در نزدیکی دوربان واقع در افریقای جنوبی عده‌ای از کارگران کشته و مجروح شدند . گروههای امدادتاکنون ۳۹ جسد را از میان باقیمانده‌های‌دو قطار بیرون‌آورده‌اند و احتمال دارد تعداد قربانیان از این نیز بیشتر شود . در این حادثه ۸۰ نفر نیز مجروح شده‌اند . برخی از خبرگزاریها گزارش دادند ، در مرکز سوزن‌بانی اشتباهی رخ داده و این حادثه را بوجود آورده است ، لیکن این گزارشات مورد تایید قرارنگرفته‌و مقامات راه‌آهن‌افریقای جنوبی مشغول رسیدگی به این موضوع هستند . قطار مذکور از شهرك سیاهپوست‌نشین «کوامشو» عـازم دوربان بود که این حادثه اتفاق افتاد .

بسمه‌تعالی

آگهی کشف جسد مجهول‌الهویه

در تاریخ ۲۹ر۱۰ر۶۴ جسد دختری در حـدود ۸ کیلومتری پاسگاه مرکزی بمشخصات زیر .

سن حدود ۲۵ ساله ـ چادر مشکی ـ موی سرمشکی صاف ـ قد متوسط ژاکت دست بافت سرمه‌ای رنـگ ـ دامن مشکی راه راه ـ جوراب مشکی نازك ـ کفش مشکی ـ صورت‌گندمی ـچشمها مشکی بوسیله طناب‌سبزرنك‌خفه گردیده کشف شده بدین وسیله مراتب دراجرای ماده ۸۸ قانون آئین‌دادرسی کیفری آگهی‌میگردد تاکلیه اولیاء دم مقتوله ویا اشخاصی که ازهویت نامبرده اطلاعی دارند جهت ادای توضیحات در بازپرسی تاکستان حضور بهم رسانند .

۲۷۹۵۱ رم‌الف

بازپرس دادسرای عمومی تاکستان ـمحمدبیگی

آ ـ ۲۳۸۷۴

بسمه‌تعالی

آگهی کشف جسد مجهول‌الهویه

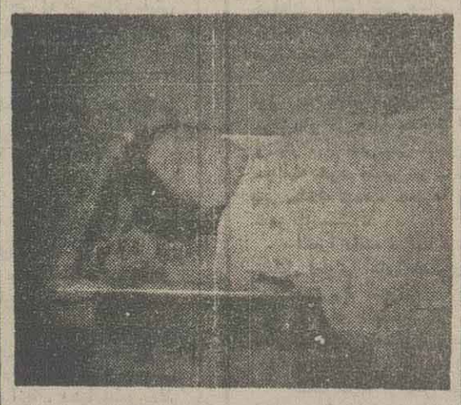

در تاریخ ۳۰ر۱۰ر۶۴ جسد زن مجهول‌الهویـه در نزدیک قریه نرجه واقع در ۱۰ کیلومتری جنوب پاسگاه مرکزی بمشخصات زیر سن حدود ۲۵ ساله قد حدود ۱۶۰ سانتیمتر ـ روسری آبی شطرنجی بارنگهای سفید ـ شلوار لی آبی و مانتو آبی و سرمه‌ای ـ ژاکت سرمه‌ای ـ ابروان قهوه‌ای ـ موهای سرکوتاه مشکی و صاف ـ چشمهـای درشت قهوه‌ای ـ کفش مشکی بوسیله طناب سفید رنگ‌خفه گردیده کشف شده بدین وسیله مراتب در اجرای ماده ۸۸ قانون آئین‌دادرسی کیفری آگهی میگردد تاکلیه اولیاء دم مقتوله ویا اشخاصی که از هویت نامبرده اطلاعی دارند جهت ادای توضیحات دربازپرسی تاکستان حضوربهمرسانند.

۲۷۹۵۰ رم‌الف

بازپرس دادسرای عمومی تاکستان ـمحمدبیگی

آ ـ ۲۳۸۷۵

بسمه‌تعالی

آگهی جسد مجهول‌الهویه

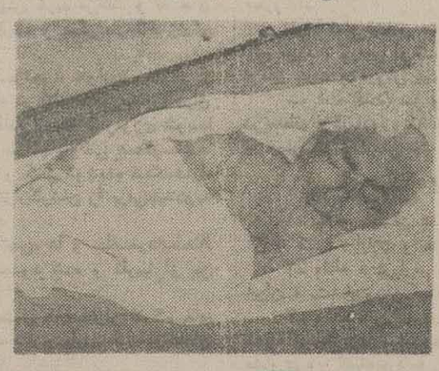

عکس فوق متعلق به پیرمرد مجهول‌الهویه‌ای حدودا ۶۵ ساله است که در تاریخ ۱۴ر۹ر۶۴ درنکاء مصدوم و مورد ملاحظه چهارنفر زن عابر قرار گرفته وبوسیله‌راننده سیلو نکاء به بیمارستان امام‌بهشهر و سپس بـبیمارستان بوعلی ساری انتقال داده شد که نهایتا فوت نموده وعلت فوت ضربه مغزی تشخیص داده شده است که با هزینـه شهرداری از جسد عکسبرداری و جسد در قبرستان‌عمومی شهر نکاء با قبر مشخص دفن گردیده است . مراتب‌بدین‌ـ وسیله آگهی میشود که هر کسی از هویت نامبرده اطلاع دارد ویا از اولیاء دم میباشد و شکایتی دارد ظـرف مدت یکماه بایندادگاه اعلام دارند .

۲۷۹۰۴ رم‌الف

حاکم‌شرع دادگاه صلح مستقل نکاء ـ رضاپور

آ ـ ۲۳۸۷۳

بازدید رئیس کمیتـه المپیك ازپیست‌دیزین

دکتر حسن غفوری فرد رئیس‌کمیته ملی‌المپیك‌جمهوری اسلامی ایران به‌اتفاق رئیس فدراسیون اسکی از پیست اسکی دیزین بازدید کرد .

به گزارش خبرگزاری‌جمهوری اسلامی ، رئیس کمیته ملـی المپیك در این بازدیدباسکی بازان اعزامی به اولین دوره بازیهای آسیائی زمستانی که در (ساپورو)ژاپن‌برگزار می‌شود دیدار کرد .

نمایشگاه فرهنگی و هنری امور تربیتی تهران

امور تربیتی آموزش و پرورش استان‌تهران‌بمناسبت بزرگداشت ایام دهه فجـر نمایشگاهی در زمینه مسائل فرهنگی و هنـری در تـالار فرهنگ واقع‌در خیابان‌حافظ جنب تالار وحدت دائرکرده است . عموم دانش آموزان می‌توانند هر روزه ازساعت ۸صبح تا ۱۸ در طول ایام دهه فجر از این نمایشگاه دیدن نمایند.

طی یک درگیری در کهنوج

۳۰ کیلوگرم‌شیره تریاك‌از۲ قاچاقچی مسلح بدست آمد

سرویس حوادث: طی دو عملیات در شهرستانهای کهنوج وقایبات ۴۰ کیلوگرم شیره تـریاك وحشیش بدست‌آمد.

سخنگوی ستاد مرکزی کمیته انقلاب اسلامی در تماسی با خبرنگار اطلاعات اعلام کرد: برادران پاسدار کمیته انقلاب اسلامی کرمان طی یك عملیات درحوالی شهرستان کهنوج اقدام به کمین نمودند تا این که یکدستگاه اتومبیل تویوتا حامل ۲نفر قاچاقچی‌به‌کمین آنان‌نزدیك گردید و برادران پاسدار طی یك درگیری قاچاقچیان مواد مخدر را محاصره ودستگیر کردند و در بازرسی از اتومبیل آنان مقدار ۳۰ کیلوگرم‌شیره تریاك ،چهار قبضه سلاح های مختلف به‌همراه ۴۵تیر فشنگ کشف گردید ، متهمین به نامهای «عوض» و «دیدار» بهمراه مواد مکشوفه تحویل مقامات قضائی شدند.

همچنین برادران پاسدار کمیته انقلاب اسلامی قایبات از استان خراسان درحین کشت زنی در منطقه به یکدستگاه خودرو مشکوك شدند و به آن دستور دایست دادند ،ولی راننده وسیله نقلیه بدون توجه به ایست قصد فرار داشت‌که باتیراندازی هوایی‌پاسداران متوقف شد .

همچنین مقدار ۶کیلوگرم حشیش و ۴کیلوگرم تریاك که راننده هنگام فرار از خودرو به بیرون‌پرتاب کرده بود بدست ماموران افتاد. راننده خودرو به نام جواد به همراه مواد مکشوفه تحویل دادسرای انقلاب اسلامی تایباد شد.

سه مقنی در حین کندن چاه فاضلاب براثر گاز گرفتگی خفه شدند

بهار ـ خبرنگار اطلاعات: سه نفر مقنی درحین کندن چاه فاضلاب در بهار همدان به علت نفوذ گاز از چاه فاضلاب مجاور خفه شدند وجان سپردند.

این سه نفر موسی عباسی، ایوب وعباس نجفی‌نام داشتند چند روز پیش هنگامیکه در یك منزل مشغول کندن چاه فاضلاب بودند چون چاه جدید در فاصله چند متری چاه فاضلاب قبلی قرار داشت به علت‌نفوذ گاز از چاه فاضلاب قبلی به‌چاه فاضلاب دردست‌احداث دچار خفگی شدند ودر حالیکه برای نجات یکدیگر تلاش می‌کردند متاسفانه هر سه نفر جان خود را از دست دادند.

جسد این سه نفر توسط امدادگران ازچاه‌بیرون آورده شد وپس از انجام تشریفات قانونی به خاك‌سپرده شد.

یك قاتل در میناب جنوب قصاص شد

میناب جنوب خبرنـگار اطلاعات: به موجب حکم صـادره از سوی دادگاه کیفری یك بنـدر عباس شخصی به نام پرویزصالحی (۲۶ ساله) که یکسال‌قبل شخصی به نام حسن امامی اهل‌بندران«بخش‌سیریك) را بطور عمد به قتل‌رسانده بود ، به قصاص محکوم شد. حکم صادره باحضور دادستان عمومی و اولیاءدم و مسئولین انتظامی سیریك در روستای بندران درمورد قاتل به مرحله اجرادرآمد.

درجاده قدیم کرج

حریق‌انبار کارخانه گل‌ها۲۰ میلیون‌ریال خسارت برجا گذاشت

سرویس حوادث :اتصال سیم برق انبار کارخانه‌ای را به آتش کشید و خسارت سنگینی برجا گذاشت .

همین گزارش حاکیست : انبار کارخانه گل‌ها واقع‌در خیابان خلیج جاده قدیم‌کرج ساعت ۲۰ر۵۰ دقیقه شب گذشته طعمه حریق شد . دقایقی بعد از حادثه‌ماموربن ایستگاههای۱۶ و ۲۰سازمان آتش‌نشانی به محل رسیدند و بعد از ۳ ساعت تـلاش آتش را خاموش کردند . کارشناسان سازمان آتش ـ نشانی علت حریق راتصال سیم برق اعلام کردند . این حادثه ۲۰ میلیون ریـال خسارت به بار آورد .

سرکار سرهنگ فرامرز دستوریان

ارتقاء درجه جانبازی را از صمیم قلب تبریک عرض نموده توفیق روزافزون آن جناب را آرزو می‌نمائیم .

قائم‌شهر ـ نادر دستوریان و بانو

برنامه‌امروزسینماهای بخش فرهنگی بنیاد مستضعفان

★ جعبه عوضی
افریقا (۸۹۷۱۷۱) ۱۱ ـ ۱ ـ ۳ـ۵ـ۷
انقـلاب (۸۲۹۷۸۱) ۱۰ ـ ۱۱ر۳۰ ـ ۱ـ ۲ر۳۰ ـ ۴ ـ ۳۰ر۵ ـ ۷
★ تشریفات ـ باشرکت :
مهدی فخیمزاده
استقلال (امپایر ۸۹۳۹۴۲) ۱۰ر۳۰ ـ ۱۲ر۳۰ ـ ۲ر۳۰ ـ ۴ر۳۰ ـ ۶ر۳۰
لالـه (رکس ۳۱۸۲۴۲) ۸ـ ۱۰ـ ۱۲ـ ۲ ـ ۴ـ ۶
★ شاه ظالم پسرزارع
قیام (سینه موند۶۴۸۳۲۱)
۱۱ـ۳۰ر۱۲ ـ ۲ـ ۳۰ر۳ ـ ۵ـ۶ر۳۰
★ کمال‌الملك
شهرقصه (۶۲۷۲۹۰)۴۵ر۱۰ـ ۱ـ ۱۵ر۳ـ ۳۰ر۵ـ ۷ر۳۰
★ پسران سانچرز
پیام (۸۲۹۶۴۱) ۹ ـ ۱۱ـ ۱ـ۳ـ۵ـ۷

برنامه‌امروزسینماها

★ تشریفات ـ با شرکت:
مهدی فخیمزاده
پارس (۹۲۶۹۰۳) ۱۰ ـ ۱۲ـ۲ـ۴ـ۶
سابه (۳۵۲۴۴۲) ۹ـ۱۱ـ ۱ـ ۳ـ۵ـ۷
تیسفـون (۵۴۱۸۸۲) ۹ـ۱۱ـ۱ـ۳ـ۵ـ۶ر۳۰
ملت (۳۱۳۷۱۸) ۱۰ـ۱۲ـ ۲ـ۴ـ۶
حافظ (۳۹۱۰۷۴) ۱۰ ـ ۱۲ـ۲ـ۴ـ۶
رنگین کمان (۳۴۶۷۶۰) ۹ر۳۰ ـ ۱۱ر۳۰ ـ ۱ر۳۰ ـ ۳ر۳۰ ـ ۵ر۳۰
شهرهنر (۳۸۵۳۸۴۶) ۹ر۳۰ ـ ۱۱ر۱۵ ـ ۱ر۱۵ ـ ۳ ـ ۵ـ ۶ر۴۵
ماندانا (۷۹۰۹۸۲) ۹ر۳۰ـ ۱۱ر۳۰ ـ ۱ر۳۰ ـ ۳ر۳۰ ـ ۵ر۳۰ ـ ۷ر۳۰
آسیا (۶۴۲۹۰۹) ۱۰ر۳۰ـ ۱۲ر۳۰ ـ ۲ر۳۰ ـ ۴ر۳۰ ـ ۶ر۳۰
★ سیرک بزرگ
سرهنگسرای نیـاوران (۲ـ۲۸۷۰۸۱) شروع ۵ بعد از ظهر
★ آخریـن تک شـاخ (کارتون رنگی)
گلریز کوچك(یوسف‌آبادبالا ۶۲۸۷۱۳) ۱۰ر۳۰ ـ ۱۲ ـ ۱ر۳۰ ـ ۳ـ ۴ر۳۰ ـ ۶
★ فستیوال فیلم
کریستال (۳۱۷۶۷۵) ۹ ـ ۱۱ر۳۰ ـ ۲ـ۳۰ر۴ ـ ۷
★ دیوانه‌ها باز میگردند
برلیان (۳۹۳۵۳۵) ۹ ـ ۱۱ـ ۱ ـ ۳ـ ۵ـ۷
★ خاك و خون
آرش (۵۲۸۰۶۶) ۸ـ۱۰ـ ۱۲ـ۲ـ۴ـ۶
★ پاییون
گـلریز یوسف‌آباد بـالا (۶۲۸۷۱۳) ۱۰ ـ ۱۲ر۱۵ ـ ۲ر۳۰ ـ ۴ر۴۵ ـ ۷
★ تفنگ شکسته
شهـرتماشا (۹۲۲۵۴۸) ۹ر۳۰ ـ ۱۱ر۱۵ـ۱ـ۲ر۴۵ـ ۴ـ ۳۰ر۵ ـ ۷
★ تشریفات ـ با شرکت:
مهدی فخیمزاده
پیوند (میدان خـراسان ۳۵۴۰۴۰) ۹ـ ۱۰ر۳۰ ـ ۱۲ ـ ۱ر۳۰ ـ ۳ـ ۴ر۳۰ ـ ۶ر۱۵
فرهنگ (قلهك ۲۶۱۲۰۵) ۱۰ر۳۰ ـ ۱۲ر۳۰ ـ ۲ر۳۰ ـ ۴ر۳۰ ـ ۶ر۳۰
میلاد (ژاله ۳۴۴۱۲۰)۱۰ـ ۱۲ـ۲ـ ۴ـ ۶
رودکی (متروبل ۳۱۹۴۱۰) ۹ـ ۱۱ـ ۱ـ ۳ـ ۵ـ ۷
قدس (پولیدور ۸۹۴۵۸۵) ۱۰ر۳۰ ـ ۱۰ر۳۰ ـ ۱ـ ۲ر۳۰ ـ ۴ـ ۵ر۳۰
جمهوری (نیاگارا۶۶۵۳۰۷) ۱۰ر۳۰ ـ ۱۲ ـ ۱۰ر۱ـ۳ـ ۴ر۳۰ ـ ۶
توسکا (۵۵۳۸۳۶)۳۰ر۱۰ـ ۱۲ر۲۰ ـ ۲ر۳۰ ـ ۴ر۳۰ ـ ۶ر۳۰
جام‌جم (لیـدو ۵۴۱۲۸۲) ۱۰ر۳۰ـ ۱۲ر۳۰ـ ۲ر۳۰ـ ۴ر۳۰ـ ۶ر۳۰
ادئون (۳۱۸۱۱۸) ۹ـ۱۱ـ ۱ـ۳ـ۵ـ۷
سروش(مولن‌روژ۷۵۲۹۲۹) ۱۰ر۳۰ ـ ۱۲ـ ۱۰ر۱ـ۳ـ ۴ر۳۰ ـ ۶
آستارا (تجریش ۲۷۴۰۲۲) ۱۰ر۳۰ ـ ۱۲ ـ ۱ر۳۰ ـ ۳ـ ۴ر۳۰ ـ ۶
★ مردیکه زیادمیدانست
سپیده (دیـانـا ۶۴۷۳۶۵) ۱۰ر۳۰ ـ ۱۲ـ ۱ر۳۰ ـ ۳ـ ۴ر۳۰ـ ۶ر۱۵
فرهنگ (قلهك ۲۶۱۲۰۵) ۱۰ر۳۰ ـ ۱۲ر۳۰ـ ۲ر۳۰ـ ۴ر۳۰ ـ ۶ر۳۰
میلاد (ژاله ۳۴۴۱۲۰)۱۰ـ ۱۲ـ۲ـ ۴ـ ۶
رودکی (متروبل ۳۱۹۴۱۰) ۹ـ ۱۱ـ ۱ـ ۳ـ ۵ـ ۷
قدس (پولیدور ۸۹۴۵۸۵) ۱۰ر۳۰ ـ ۱۰ر۳۰ ـ ۱ـ ۲ر۳۰ ـ ۴ـ ۵ر۳۰
جمهوری (نیاگارا۶۶۵۳۰۷) ۱۰ر۳۰ ـ ۱۲ ـ ۱۰ر۱ـ۳ـ ۴ر۳۰ ـ ۶
توسکا (۵۵۳۸۳۶)۳۰ر۱۰ـ ۱۲ر۲۰ ـ ۲ر۳۰ ـ ۴ر۳۰ ـ ۶ر۳۰
جام‌جم (لیـدو ۵۴۱۲۸۲) ۱۰ر۳۰ـ ۱۲ر۳۰ـ ۲ر۳۰ـ ۴ر۳۰ـ ۶ر۳۰
ادئون (۳۱۸۱۱۸) ۹ـ۱۱ـ ۱ـ۳ـ۵ـ۷
سروش(مولن‌روژ۷۵۲۹۲۹) ۱۰ر۳۰ ـ ۱۲ـ ۱۰ر۱ـ۳ـ ۴ر۳۰ ـ ۶
آستارا (تجریش ۲۷۴۰۲۲) ۱۰ر۳۰ ـ ۱۲ ـ ۱ر۳۰ ـ ۳ـ ۴ر۳۰ ـ ۶
★ مردیکه زیادمیدانست
سپیده (دیـانـا ۶۴۷۳۶۵) ۱۰ر۳۰ ـ ۱۲ـ ۱ر۳۰ ـ ۳ـ ۴ر۳۰ـ ۶ر۱۵
★ رابطه با شرکت : ژان گابن
مرکزی (کاپری ۹۲۸۶۸۶) ۱۰ـ۱۲ـ۲ـ۴ـ۶
فلسطین (۶۶۳۲۶۹) ۱۱ ـ ۱ ـ ۳ـ ۵ـ ۷
پیروزی (۳۴۴۵۷۰) ۱۰ ـ ۱۱ر۳۰ ـ ۱ ـ ۲ر۳۰ ـ ۴ ـ ۵ر۳۰ ـ ۷

واحد تانک دشمن در مناطق «حسینیه» و «جفیر» با آتش رزمندگان اسلام متوقف شد

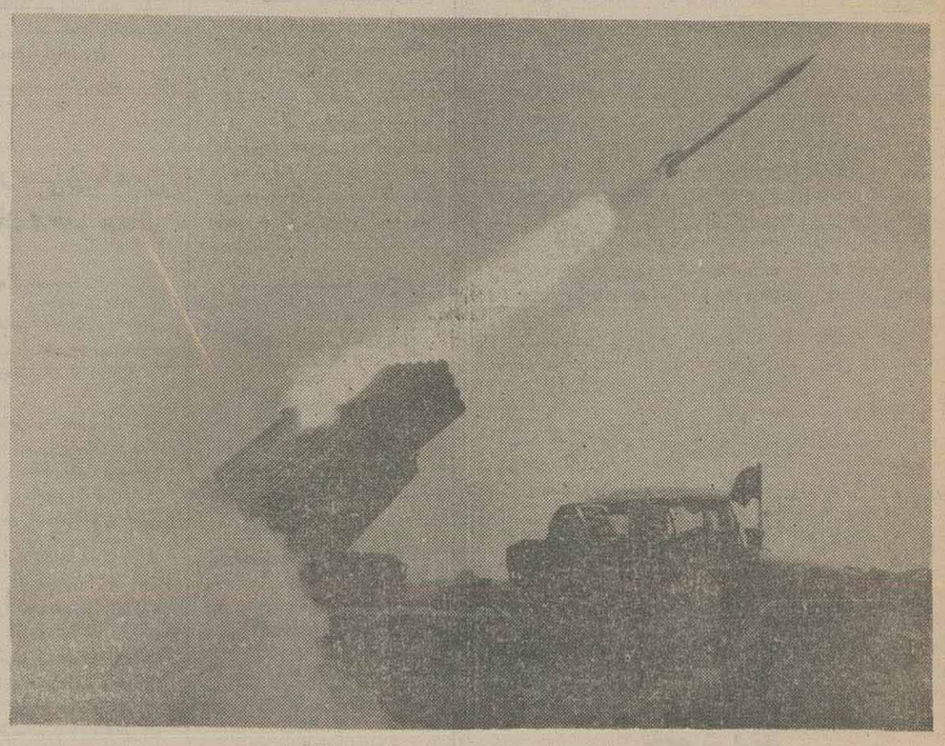

★ سرویس سیاسی : کفرستیزان لشکر توحید، طی ۲۴ ساعت گذشته با هوشیاری کامل و با اجرای آتش توپخانه و سلاح‌های سنگین ، ضمن جلوگیری از فعالیت‌های جابجایی نیروهای عراقی، آتش سلاح‌های دشمن را نیز خاموش کردند .

همچنین یک واحد گشتی نیروهای اسلام ، ضمن نفوذ به سنگرهای دشمن در منطقه‌ی عملیاتی پیرانشهر ، بدون درگیری ، مقادیری سلاح و مهمات از دشمن به غنیمت گرفته ، به پایگاه خود مراجعه کرد .

براساس این گزارش همچنین واحد گشتی دشمن در منطقه‌ی مقابل قصرشیرین ، با آتش‌دقیق رزم‌آوران اسلام ، ناگزیر از فرار شد .

اطلاعیه‌ی ستاد ارتش

گزارش اوضاع جبهه‌های نبرد در شبانه‌روزگذشته طی اطلاعیه‌ی شماره‌ی ۲۳۶۹ ستاد مشترک ارتش به شرح زیر جهت اطلاع امت همیشه در صحنه ، اعلام شده است :

بسمه تعالی

در رزم پدافندی دیروز جبهه‌ها ، تبادل آتش در جبهه‌ی عملیاتی جنوب، شدیدتر از دیگر جبهه‌ها جریان داشت و ظفرمندان اسلام ، علاوه بر کنترل و زیر آتش داشتن فعالیت‌های مهندسی و احداث مواضع و موانع مصنوعی نیروهای عراقی در مناطق عملیاتی «حسینیه» و «جفیر» بر روی یک واحد تانک دشمن که در منطقه‌ی عملیاتی غرب جفیر مستقر بود اجرای آتش کردند و آتش آنان را متوقف ساختند . همچنین در منطقه‌ی مقابل حسینیه مانع حرکت و جابجایی یک واحد مکانیزه‌ی نیروهای صدامی شدند . در جبهه‌های غرب براثر آتش مداوم و موثر نیروهای ما ، چندین موضع جنگ‌افزار سنگین و پست دیده‌بانی نیروهای عراقی‌بهمراه‌یک‌کامیون آنان ، بکلی منهدم و حداقل ده تن از افرادشان به هلاکت رسیدند . در منطقه‌ی مقابل قصرشیرین ، یک واحد گشتی دشمن ، زیر آتش نیروهای گشتی ما قرار گرفت و نفرات آن متواری شدند . در منطقه‌ی هلاله نیز از فعالیت‌های مهندسی نیروهای صدامی جلوگیری بعمل آمد .

در برخوردهای‌عملیاتی جبهه‌های شمال‌غرب ، عمده فعالیت‌های مهندسی دشمن ، در منطقه‌ی مقابل پنجوین شناسایی شد که با اجرای آتش موثر فعالیت‌های دشمن در این منطقه نیز متوقف ماند. در منطقه‌ی عملیاتی پیرانشهر یک واحد گشتی رزمی توانمندان اسلام به مناطق دفاعی دشمن نفوذ کرده و ضمن انجام شناسایی‌های لازم بدون درگیری با نیروهای گشتی و تامینی‌دشمن با بدست آوردن غنائمی به پایگاه‌های خود مراجعت کرد.

شهر آبادان همچنان زیر آتش سلاحهای دوربرد دشمن قرار دارد .

ستاد مشترک ارتش جمهوری اسلامی

اوضاع نبرد در جبهه‌های باختران‌و ایلام

رزمندگان پرتوان اسلام در جبهه‌های باختران و ایلام طی شبانه روز گذشته با اجرای آتش سلاح‌های سنگین بر روی مواضع ، استحکامات و محورهای تدارکاتی دشمن ، ضمن جلوگیری از هرگونه فعالیت و جابجایی نیروهای عراقی چهار سنگرانفرادی و اجتماعی، یک پست دیده‌بانی و یک دستگاه خودرو آنان را منهدم کردند و هفت تن از قوای خصم زبون را کشته و یا مجروح ساختند .

تبادل آتش دردوسوی اروندرود

اهواز ـ خبرگزاری جمهوری اسلامی : در ادامه‌ی رزم بی‌امان خود علیه قوای بعثی صهیونیستی عراق، طی شبانه‌روز گذشته رزمندگان اسلام با اجرای‌آتش سنگین بر روی مواضع و آتشبارهای دشمن که پیوسته مناطق مسکونی شهر آبادان را هدف قرار می‌دهند ، دوموضع توپخانه ، سه سنگر تیربار سنگین ، دو دستگاه‌لودر، دو سنگر اجتماعی و یک پست دیده‌بانی قوای بعثی‌رامنهدم کردند و ۱۱ تن از متجاوزین صدامی رابهلاکت رساندند. همچنین از فعالیت سنگرکنی و تردد خودروهای آنان در جاده‌ی استراتژیکی و نظامی فاو ـ بصره جلوگیری‌بعمل آوردند .

زمان برگزاری مانور لشگرهای احتیاط قدس در استان تهران اعلام شد

مانور لشکرهای احتیاط قدس سپاه پاسداران‌انقلاب اسلامی منطقه یك ثارالله در ناحیه کرج روز سه‌شنبه پانزدهم، در تهران و شهرری روز شنبه نوزدهم، و در نواحی اسلامشهر، ورامین، دماوند و فیروزکوه روز دوشنبه بیست و دوم بهمن ماه انجام خواهد شد.

روابط عمومی سپاه پاسداران منطقه یك ثارالله ضمن اعلام این خبر از مردم سلحشور استان تهران دعوت کرد، جهت مشایعت دلیرمردان شرکت کننده در مانور ساعت ۹صبح روزهای یاد شده در محلهای برگزاری شرکت فرمایند.

رژیم صدام ۳ روستای استان کردستان عراق را بمباران شیمیایی کرد

●تهران- واحد مرکزی خبر: رژیم‌عراق درشمال این کشور فاجعه‌ای دیگر آفرید وبا آتش‌زدن‌یک‌روستا و بمباران شیمیایی سه روستای دیگر، کینه‌ی خود را نسبت به روستائیان کرد مسلمان عیان ساخت.

واحد مرکزی خبر در تماسی باواحد خبر مجلس اعلای انقلاب اسلامی عراق کسب اطلاع کرد: روستای «قرگه» در نزدیکی شهر سلیمانیه‌ی عراق در روز های اخیر مورد هجوم ارتش بعث قرار گرفت و قسمت‌اعظم آن طعمه حریق شد.

همین گزارش حاکی است، روستا های«ویلتر» ، «ووگانی» و «جبیشانه» نیز در همین زمان‌با استفاده از بمب های شیمیایی مورد تهاجم هواپیما های ارتش‌بعث قرار گرفت که براثر آن تلفات و خسارات‌فراوانی‌وارد شد. هنوز از جزئیات دقیق تلفات و خسارات این‌حملات ضدبشری رژیم عراق ، گزارشی بدست نیامده است.

۲۰ جوان مسلمان در استان کرکوک عراق تیرباران شدند

●تهران ـ واحد مرکزی خبر: به گزارش منابع موثق از استان کرکوک عراق، با اعدام ۲۰ جوان مسلمان دیگر در یکی از میادین عمومی این شهر،تعداد اعدام شدگانی که توسط رژیم عراق در حوادث اخیر کرکوک به شهادت رسیدند، به ۵۶۰نفر رسید.

صدای انقلاب اسلامی عراق دیروز با اعلام این خبر افزود: رژیم عراق با وادار کردن اهالی کرکوک به حضور در یکی از میادین عمومی این‌شهر وکشاندن دانش‌آموزان مدارس به این میدان ، ۲۰ جوان‌مسلمان را که از شرکت در مهلکه‌ی «قادسیه صدام» امتناع‌کرده بودند، پس‌از اعمال شکنجه‌ی روانی تیرباران کرد.

۴۴ لشکر از بسیجیان آذربایجان شرقی توان رزمی خود را به نمایش گذاشتند

تبریز ـ در دومین روز از دهه مبارک فجر ۴۴لشکر از بسیجیان جان برکف‌درتبریزو دیگر شهرهای‌آذربایجان شرقی با شرکت در یک راهپیمائی عظیم و باشکوه توان رزمی خود را به نمایش گذاشتند .

۱۳لشکرازراهپیمایان در تبریز پس از گذشتن از چند خیابان در ورزشگاه تختی این شهرستان اجتماع کرده و طی آئین ویژه‌ای باردیگر پیوند ناگسستنی‌خود را با امام امت و انقلاب اسلامی اعلام کردند .

در این مراسم همچنین حجت‌الاسلام ناطق نوری ، استاندار آذربایجان شرقی ، روحانیون و مقامات لشکری و کشوری نیز حضور داشتند .

طرح‌های جدید امنیتی رژیم عراق برای کنترل رشد حرکت های اسلامی در استان «کربلا»

● تهران- خبرگزاری جمهوری اسلامی: روز چهارشنبهٔ گذشته «طه یاسین رمضان» معاون نخست‌وزیر رژیم بعثی عراق ضمن دیداری از شهر «کربلا»، با مسئول امنیتی حزب بعث و استاندار «کربلا» پیرامون اوضاع امنیتی این شهر به گفتگو نشست.

به گزارش‌واحد خبر مجلس اعلای انقلاب اسلامی در این دیدار، استاندار «کربلا» گزارشی از طرحهای آیندهٔ رژیم بعث را در این شهر ارائه کرد. هنوز از جزئیات این طرحها اطلاعی به دست نیامده استو به‌نظر می‌رسد که رژیم صدام در صدد اجرای طرحهای‌امنیتی جدیدی جهت کنترل رشد حرکتهای اسلامی در این استان می‌باشد.

حجت‌الاسلام رحمانی مسئول واحد بسیج مستضعفین سپاه پاسداران انقلاب‌اسلامی:

تعداد لشگرهای شرکت کننده در مانور سراسری دههٔ فجر به ۲۶۰ لشگر افزایش یافت

مسئول واحد بسیج مستضعفین سپاه پاسداران انقلاب اسلامی پیش از ظهر دیروز در یک مصاحبه مطبوعاتی و رادیو تلویزیونی اعلام کرد : شمار لشکر های احتیاط قدس در مانور عظیم دهه فجر به ۲۶۰ لشکر افزایش یافت و در آزمون عقیدتی سیاسی نیرو های بسیج بالغبر نیم میلیون نفر در سراسر کشور شرکت می کنند.

حجت‌الاسلام رحمانی در ابتدای این مصاحبه گفت : بسیج مستضعفین دو برنامه در دهه فجر درنظر گرفته است که برنامه نخست رافرمانده سپاه پاسداران اعلام کرده بود که ۲۲۰ لشکر احتیاط قدس در دهه فجر در یک مانور عظیم در سراسر کشور شرکت می کنند که بعلت اعلام‌آمادگی نیروهای مردمی بسیج‌سپاه پاسداران انقلاب اسلامی تعداد لشگرهای شرکت‌کننده در این مانور عظیم به متجاوز از ۲۶۰ لشکر رسید که در دهه فجر توان رزمی خود را در پشت جبهه همزمان با اعزام کاروانهای راهیان کربلا به نمایش‌می گذارند.

وی افزود : باتوجه به‌حضور گسترده نیروهای مردمی مانور لشکرها در سطح استانها انجام خواهد گرفت و بابرپائی این مانور دشمنان ما که در حال نبرد با انقلاب اسلامی هستند مایوس خواهند شد.

برگزاری آزمون اصول عقاید درسراسرکشور

حجت‌الاسلام رحمانی افزود : ساعت ۸ صبح روز ۱۸ بهمن‌ماه (روز انقلاب اسلامی ومستضعفین) نامگذاری شده آزمون اصول عقاید (عقیدتی سیاسی) برای کلیه اعضاء ارتش ۲۰ میلیونی در سراسر کشور (شهر و روستا) انجام می گیرد. و این آزمون بخاطر ارتقاء سطح بینش عقیدتی و سیاسی نیروهای بسیج است و کلیه رزمندگان بسیج در جبهه‌های نبرد حق برعلیه باطل نیز در آن شرکت می کنند.

شرکت ۳۹۹ هزار نفر درآزمون حضوری

همچنین در سال گذشته تعداد ۱۳۳۱۵ کلاس در سراسر کشوربرای نیروهای‌بسیج تشکیل‌شدو ۳۹۹۴۵۰ نفر در آزمون حضوری شرکت کردند.

و امسال نیز ۸۵۰ هزار جلد جزوه بین کلیه نیروها توزیع شده است.

حجت‌الاسلام رحمانی به خبرنگاران گفت ۶۰۰ هزار برگ آزمون در کشور توزیع شده و سئوالات این آزمون در رابطه با اصول عقاید است. و پیش‌بینی می شود بالغ برنیم میلیون نفر در این آزمون شرکت کنند و چنانچه پایگاههای مقاومت با کمبود برگ روبرو هستند، می توانند کمبود خود را اعلام کنند و امیدواریم باهمکاری روحانیت معظم و ائمه جمعه این آزمون سراسری به نحو مطلوب انجام‌گیرد.

تشکیل یک هزار کلاس سوادآموزی

مسئول واحد بسیج گفت : برای ریشه‌کن‌کردن بیسوادی در بسیج برای خواهران و برادران‌بیسواد یک هزار کلاس سوادآموزی تشکیل داده‌ایم.

حجت‌الاسلام رحمانی افزود : نیروهای بسیج‌در دوره‌های مختلف در زمینه احکام،جهاد، آئین نبرد، تاریخ اسلام، اصول عقاید و زمینه‌های سیاسی تابحال از طریق جزوات آموزش دیده‌اند.

ارسال کاروان های کمک به‌جبهه‌ها

حجت‌الاسلام رحمانی مسئول ستاد جذب و هدایت کمک‌های مردمی به جبهه‌ها گفت : به‌مناسبت دهه فجر روز ۱۷ بهمن کاروان بزرگی از کمک های مردمی و درروز ۲۱ بهمن ماه کاروان هدایا و کمک های کارکنان شرکت‌ها و کارخانجات استان تهران، و روز ۲۵ بهمن ماه کاروان بزرگ کمکهای آموزش و پرورش از تهران به‌جبهه‌ها ارسال‌خواهند شد. و تاکنون از سوی ستاد جذب و هدایت کمک های مردمی هزاران کامیون از کمک‌های مردمی‌برای رزمندگان سلحشور اسلام درجبهه‌ها ارسال شده‌است.

اعتراف «طه یاسین رمضان» به بحران شدید اقتصادی در عراق

● کویت ـ خبرگزاری جمهوری اسلامی:«طه‌یاسین رمضان» معاون اول صدام ضمن اعتراف به گسترش بحران اقتصادی حاد در عراق، گفت: افزایش‌قیمت‌کالاهای مصرفی در عراق پس از اجرای سیاست اقتصادی جدید حزب بعث به مرز ۳۰۰ درصد رسیده است.

به‌گزارش خبرگزاری جمهوری اسلامی از کویت، معاون صدام طی اظهاراتی که در مطبوعات‌دیروزکویت به چاپ رسید، شکست سیاست‌های رژیم بعث عراق را در زمینه‌ی تجارت داخلی مورد تاکید قرار داد و اعلام کرد: برنامه‌های اقتصادی رژیم بعث و سیاست‌های‌پخش و توزیع مایحتاج عمومی و کالاهای ضروری در عراق با شکست مواجه شده است.

«طه‌یاسین رمضان» ، بخش خصوصی و سرمایه‌دارانی را که طی سال‌های «جنگ قادسیه‌ی صدام» میلیون‌ها دینار به جیب زده‌اند، متهم به‌استثمارجامعه‌ی عراق کرد و گفت: طبقه‌ی سرمایه‌داران عراق ازحمایت دولت از بخش خصوصی بشدت‌سوء استفاده‌کرده‌اند.

اعتراف معاون صدام به‌شکست‌برنامه‌های‌اقتصادی حزب بعث زمانی مطرح می‌شود که ارزش کالاها در عراق ۳ الی۴ برابر افزایش یافته است.

یادآوری میشود، اعضای‌خانواده‌ی‌صدام‌و بستگان وی از جمله «خیرالله طلفاح» (دایی صدام) بزرگترین شبکه‌ی تجارت داخلی و خارجی عراق را بدست‌دارند.

«خیرالله طلفاح» معروف به «الحاج»علاوه برتملک دهها پروژه‌ی اقتصادی در عراق،بزرگترین‌آژانس‌حمل‌و نقل کالا به عراق را در اختیار خود دارد.

هشتمین اجلاس کمیته هماهنگی تبلیغات جنگ برگزار شد

★ طرح شهید شاه‌آبادی به‌منظور بازدید وزراء و نمایندگان مجلس شورای اسلامی از جبهه‌های جنگ، به اجرا گذاشته می‌شود .

طرح‌شهید حجت‌الاسلام شاه‌آبادی به‌منظور بازدید وزراء ونمایندگان مجلس شورای اسلامی از جبهه‌های حق علیه باطل ودیدار بارزمندگان اسلام بعداز ظهردیروز درهشتمین اجلاس کمیته هماهنگی تبلیغات جنگ مرکز مطرح وتصمیماتی دراین رابطه اتخاذ گردید .

به‌گزارش خبرگزاری جمهوری اسلامی، دراین‌جلسه همچنین نماینده‌ی سپاه پاسداران از مقدمات طرح فجر وراهپیمایی منظم لشگرهای مجهز بسیج مردمی درایام‌الله دهه فجر گزارشی ارائه کرد.

درادامه‌ی این جلسه، نماینده شرکت توانیر ضمن ارائه گزارشی، به‌تشریح نحوه‌ی اعزام کاروان کمک‌های فنی پرسنل این شرکت‌که‌درایام دهه فجر به‌جبهه‌های‌نور علیه ظلمت اعزام خواهند شد، پرداخت.

دراین جلسه که درمحل ستاد تبلیغات جنگ و با حضور نمایندگان‌جامعه‌ی روحانیت‌مبارز، سازمان‌تبلیغات اسلامی، بنیاد شهید، سپاه پاسداران، وزارت ارشاد اسلامی، صداوسیما، خبرگزاری‌جمهوری اسلامی،شرکت توانیر ونمایندگان ستاد تبلیغات‌جنگ تشکیل شد،برتداوم اعزام کاروان «راهیان دیار نور» پس از ایام الله دهه‌ی فجر تاکید شد .

ابراز نگرانی رئیس جمهوری فرانسه‌ازپی‌آمدهای جنگ‌تحمیلی!

●تهران ـ واحد مرکزی خبر: «میتران» رئیس جمهوری فرانسه از پی‌آمدهای جنگ تحمیلی رژیم‌عراق علیه جمهوری اسلامی ایران ابراز نگرانی کرد!

به‌گزارش واحد مرکزی خبر، رادیو «راس‌الخیمه» با اعلام این مطلب افزود: میتران دراین‌خصوص‌هشدار داد، اما رادیو «راس‌الخیمه» تصریح نکرد که رئیس جمهوری فرانسه در مورد پی‌آمدهای جنگ تحمیلی به چه کسانی هشدار داده‌است.

میتران همچنین تاکید کرد که‌به‌روابط و قراردادهای موجود با رژیم عراق پایبند است و آنها را مورد پیگیری قرار می‌دهد.

عشایر آذربایجان ، بررسی یک نمونه از موقعیت اجتماعی ـ اقتصادی عشایر کوچنده ایران

بقیه از صفحه ۵

توسط واسطه ها (چوبدار ها یاچودار ها) خریداری میشود و روشن است که قیمت خرید، عادلانه نیست .

مهم‌ترین فرآورده دامی عشایر ، پنیر است . پنیرسازان حرفه‌ای ، ابتدا شیر عشایر را پیش خرید می‌کنند و به جای پول‌نقد ، قند ، چای ،پتو ، پارچه و دیگر مایحتاج زندگی در اختیارشان میگذارند .

شیرپزها که اصطلاحا « سوتچی» خوانده میشوند از اول بهمن تا اواخر فروردین ماه در کنار چادر عشایر،اطراق می‌کنند و در همان محل با استفاده از یک تکنولوژی متوسط وسیار ، از شیر پنیر میسازندوسرانجام وقتی همه‌گوسفندها ـوالبته خود عشایر نیز ـ تمام و کمال دوشیده شدند،همراه پنیر ساخته شده ، چادرها و ابزارکارشان را برمی‌چینندو به شهر باز میگردند .

اخیرا دامنه فعالیت « سوتچی» ها و سلف‌خرهابه‌لحاظ تشکیل تعاونی های عشایری محدود شده و تقریبا از بین رفته است . تا آنجا که :

« برای نخستین بار ، امسال با استقرار کارگاه های محلی در مناطق عشایری ، دشت مغان‌و پارس آبادآذربایجان ۳۵۰ تن پنیر تولید شد .» (۱۱)

سلف خرها از پیش خرید دام عشایر نیز پرهیز ندارند. آنها بره را درازای پرداخت اجناس مختلف و بیشتر مصرفی به عشایر ، پیش خرید می‌کنند و یک سال پس ازقرارداد، بره را که به‌خوبی چرانده و پروار شده است ، تحویل‌می‌گیرند و با خود میبرند . فعالیت واسطه ها و سلف‌خرها، منجر به خرید دام عشایر و فرآورده های آن نیست.

ارسباران و منطقه جنوبی دهستان « گرمادوز» مرکز بزرگ تولید «بزرک» در آذربایجان است . واسطه ها که بیشتر اهل اراک هستند ـ به لحاظ وجود کارخانه روغن بزرک در این شهر ـ از طریق « ایاق‌چی» ها (واسطه های خرده‌پای‌محلی) بزرک‌را به قیمت ناچیزی میخرندو بااستفاده از تراکتور به جاده اصلی و سپس با کامیون به اراک حمل می‌کنند .

ساخت اجتماعی ایل عشایری در آذربایجان عبارت‌است از : طایفه ، تیره ، اوبه‌وخانوار .

هرکدام از تقسیمات ایل ، یک ریش سفید (آق سقل) دارد . تاپیش از انقلاب ، در راس ایل «ایل‌بگ» (بزرگ‌ایل) قرار داشت و پس از او «آق سقل» (ریش سفید) های‌تیره واوبه .

متمول‌ترین فرد معمولا عنوان ریش‌سفید را نیز به‌خود اختصاص می‌داد . این تفکر طبقاتی هنوز در میان ایلات آذربایجان وجود دارد .

صنایع دستی پس از دامداری و کشاورزی ، نقش‌بسیار مهمی در درآمد هر خانوار عشایری دارد . پیله‌وران ،دست سازها و دستباف های زنان عشایر را با قیمتی ناچیز می ـ خرند و آن را در شهر تاچند برابر قیمت خریداری شده ، میفروشند .

تقریبا تمام قشلاق عشایری در تابستان‌از کم‌آبی‌وبی‌آبی رنج میبرد . پاره‌یی اوقات ، آب مصرفی عشایر تا حلبی ۱۰ تومان خرید و فروش میشود .

سوخت (نفت) نیز وضعی بهتر از آب ندارد . بویژه در منطقه « گرمادوز» که عشایر ناگزیرند نفت مصرفی‌شان را با قیمتی باور نکردنی تهیه کنند .

پی نویس :

۱ـ مقاله «اسکان عشایر و آثار اجتماعی و اقتصادی آن »، کتاب « ایلات و عشایر» انتشارات آگاه . ۱۳۶۲

۲ـ مقاله « درباره ترکیب و سازمان ایلات و عشایر ایران » .ت. فیروزان . کتاب ایلات و عشایر .

۳ـ « شناختی گذرا و کلی از جامعه عشایری ایران‌و نحوه برنامه‌ریزی مراکز خدمات کشاورزی ، روستایی و عشایری » . کمیته برنامه ریزی عشایری وزارت کشاورزی.

۴ـ ماخذ بالا

۵ـ عشایر و مسئله اسکان . امیر هوشنگ کشاورز ، دانشکده علوم اجتماعی و تعاون موسسه مطالعات وتحقیقات اجتماعی . تیر ماه ۱۳۵۵

۶ـ ماخذ بالا

۷ـ ایرانشهر . جلد اول . تهران ۱۳۴۲ (۱۹۶۳).نشریه شماره ۲۲ کمیسیون ملی یونسکو در ایران ، چاپخانه دانشگاه .

۸ـ مقاله « سازمان اجتماع های کوچ رو درخاورمیانه» «ریچارد. ال.تپر» ترجمه « هـ . مزدا» . کتاب ایلات و عشایر .

۹ـ مقاله «درباره ترکیب وسازمان ایلات‌و عشایرایران» کتاب «ایلات و عشایر».

۱۰ـ سرپرست سازمان عشایری کشور . روزنامه‌اطلاعات پنجشنبه ۱۲ر۱۰ر۶۴

۱۱ـ ، ماخذ بالا

وزارت نفت باصدور اطلاعیه‌ای ضمن تکذیب ادعاهای رژیم عراق درمورد بمباران جزیرهٔ خارک اعلام کرد:

توان ایران برای صادرات نفت بیش از سهمیه تعیین شده اوپک است

وزارت نفت جمهوری اسلامی ایران با انتشار اطلاعیه‌ای ضمن تکذیب ادعا های رژیم عراق در رابطه با بمباران جزیره خارک و انهدام کامل تاسیسات نفتی موجود در این جزیره اعلام کرد: جمهوری اسلامی ایران آمادگی کامل برای تولید و صدور نفت حتی به میزانی بالاتر از سهمیه تعیین‌شده از سوی اوپک را دارد.

متن اطلاعیه وزارت نفت که توسط روابط عمومی این وزارتخانه در اختیار خبرگزاری جمهوری اسلامی قرار گرفت به این شرح است:

بسمه‌تعالی

نظر به اینکه رژیم بعثی- صهیونیستی عراق‌مکررا ادعای بمباران جزیره خارک و نابودی کامل ترمینال‌و تاسیسات نفتی در این جزیره را نموده است بگونه‌ای که براساس اطلاعیه های رسمی نظامی این رژیم دیگر جزیره‌ای به این نام نباید در خلیج فارس وجود داشته باشد، به این وسیله وزارت نفت‌جمهوری اسلامی‌ایران ضمن تکذیب مجدد اینگونه ادعاها اعلام می‌دارد که به لطف پروردگار قدرت و آمادگی کامل برای تولید و صدور نفت حتی به میزانی بالاتر از سهمیه تعیین شده از سوی سازمان کشور های صادرکننده نفت (اوپک) را دارد. ولی ایران جهت مقابله با توطئه حساب شده کشور های صنعتی و قدرت های بزرگ درجهت کاهش قیمت های نفت و غارت هرچه بیشتر منابع ملی‌کشورهای دیگر مصمم است با احساس مسئولیت کامل‌نسبت به نقشی که جمهوری اسلامی ایران در این زمینه‌دارد عمل نموده و با این اقدام خود قدمی در راه استحکام هرچه بیشتر سازمان اوپک بردارد.

خبرگزاری جمهوری اسلامی متذکر شده است‌که رسانه های گروهی غرب طی چند روز گذشته باانتشار اخبار مغرضانه و غیرواقع‌سعی نمودندتا اقدام‌چشمگیر و انقلابی ایران در زمینه کاهش پنجاه‌درصد در تولید نفت خود را ناشی از عدم توانایی در صدور نفت قلمداد کنند.

ضمنا از منابع مطلع نفتی کسب اطلاع شد که صدور روزانه نفت ایران به میزان نصف رقم تعیین‌شده از سوی اوپک همچنان به حالت عادی ادامه دارد.

با همکاری اداره‌ی بهداشت محیط

بیش‌از ۳۶ هزار نفر ازساکنان روستاهای استان تهران از آب آشامیدنی سالم برخوردار شدند

●سرویس اجتماعی : درآستانه‌ی فرا رسیدن هفتمین سالگرد پیروزی شکوهمند انقلاب اسلامی،با همکاری و تلاش شبانه‌روزی کارشناسان و تکنیسین‌های اداره بهداشت محیط استان تهران، ۳۶٫۳۰۰نفر از ساکنان روستاهای استان تهران، از آب‌آشامیدنی سالم و حمام بهداشتی بهره‌مند خواهند شد.

به‌گزارش روابط عمومی بهداری استان تهران، پروژه‌های آب‌رسانی روستاهای «قشلاق فرون آباد از توابع شهرری»، «مامازند ورامین»، «سربندان دماوند»، «مسگرآباد»، «درکه» «نوکند و فیروز آباد کرج» و «محمدآباد کرج» به اتمام رسیده طی ایام پربرکت دهه فجر، ۳۶٫۳۰۰ نفر از ساکنان این روستاها از آب آشامیدنی سالم و حمام بهداشتی بهره‌مند خواهند شد.

روابط عمومی بهداری استان تهران همچنین اعلام کرد : هزینه‌ی این پروژه‌ها بالغبر ۱۹۹ میلیون و ۸۰۰ هزار ریال بوده است که مبلغ ۹۶ میلیون‌ریال آن باخودیاری اهالی تامین گردیده است.

روی تلکس اخبار ویژه

بقیه از صفحه ۲۴

خواسته است در انتقال ۱۲ هزار یهودی به فلسطین اشغالی با آمریکا همکاری کند و هزینه انتقال آنها به فلسطین نیز با سفارت آمریکا در سودان است . آنچه مسلم است این که نمیری بااین همکاری میلیون ها دلار را بالاکشیده‌و اکنون ملت سودان باید کفاره بدهد .

(الموقف العربی شماره ۲۷۲)

★★★

طرح ریگان برای مبارزه با «تروریسم»!

★ منابع دیپلماتیک عرب در واشنگتن گفته‌اند طرح‌فعلی رونالدریگان برای مبارزه با آنچه که « تروریسم» می‌نامد چند مرحله دارد :

یکی درخواست از کشور های جهان برای کمک به آمریکائیها در کشف وردیابی جنبش های انقلابی‌یامخالف . دیگری تبادل اطلاعات پیرامون این جنبش ها و فشار بردولت های دیگر برای اعمال فشار بر پناهندگان سیاسی و سوم تهدید نسبت به استفاده از ارتش امریکا علیه کشور هائی که به جنبش های آزادی بخش کمک می‌کنند . طرح ریگان‌ازاین هم فراتر میرود و به فشار بر دولت های مختلف میرسد که باید افراد مشکوک به حملات « تروریستی» علیه سازمان‌های آمریکائی را تبعید کنند و یااینکه آنها را به واشنگتن تسلیم کنند تامحاکمه و مجازات شوند ! این منابع می‌گویند که‌مرکز طرح ریگان اکنون چند کشور خاورمیانه و اروپای غربی است زیرا در این کشور ها منابع آمریکا بکرات مورد حمله قرار گرفته است . احتمال‌داردکه چند کشور عرب درهمگامی بااین طرح ریگان اقداماتی اتخاذ کنند .

(العالم شماره ۱۰۲)

★★★

پیرامون سفارتخانه‌های آمریکا درچند کشور عربی

★دولت‌آمریکامیخواهد برای سفارتخانه‌های‌خوددر کشور های عرب (امثال عراق و عمان و بحرین)، ساختمان های جدیدی بسازد .

این سفارتخانه ها می‌بایست در محل های استراتژیک پایتخت های عرب ساخته شوندو دارای مساحت وسیعی باشند . به این ترتیب ، خرج ساختن آنها ، دهها میلیون‌دلار می‌شود . دولت آمریکا شرط کرده است که تمام مصالح ساختمانی‌این‌سفارتخانه‌ها از خودآمریکاوبواسطه‌کشتی های آمریکائی تامین میشود .

دولت آمریکا از این امر دو هدف دارد : اول اینکه این سفارتخانه ها را در برابر حمله های رزمندگان حفظ کند ودیگری،آنراازدسترسی سازمانهای جاسوسی‌شوروی(خواه سازمان های موجود در این کشور ها، خواه‌ماهواره های جاسوسی آن) در امان نگاه دارد .

شاید هدف اساسی این نقشه آمریکا این باشد که سفارتخانه های خود را در این مناطق به صورت محل هائی برای ردیابی همه جنبش های آزادی بخش جهان اسلام‌درآوردوبا آن‌بتواند برهر جنبشی پیش ازرشد آن‌فائق‌گردد. آنها از انقلاب ایران در سال ۱۹۷۹ خاطره تلخی دارند و میل ندارند در یک کشور دیگر اسلامی نظیرش تکرار شود .

(العالم شماره ۱۰۲)

مجالس ترحیم

اناالله‌وانا‌الیه‌راجعون

ضمن عرض تسلیت به دوست گرامی جناب آقای دکتر عباس حائری و برادران ارجمندشان باطلاع میرساند مجلس ترحیم مرحومه والده مکرمه ایشان از ساعت ۱۳ الی ۱۵ روز سه‌شنبه ۱۵ر۱۱ر٦٤ در مسجد فخر واقع در دروازه شمیران منعقد میباشد.

مهندس‌مهدی بازرگان - دکتر محمود پیش‌بین- دکتر یدالله سحابی - مهندس عزت‌الله سحابی - علی سحابی - دکتر فریدون سحابی - مهندس سعید سحابی - ناصر صدرالحفاظی - مهندس هاشم صباغیان - مهندس یوسف طاهری قزوینی - مهندس اکبر طاهری - مهندس مصطفی کتیرائی - مهندس علی اکبر معین‌فر - علی اصغر معین‌فر- دکتر محمد مولوی - ناصر میناچی - دکتر کاظم یزدی- دکتر اسماعیل یزدی - دکتر ابراهیم یزدی.

آ-۵۱۷۱

اناالله‌وانا‌الیه‌راجعون

بدینوسیله مصیبت وارده فوت والده گرامی برادر عزیز جناب آقای دکتر عباس حائری و بایشان وسایربازماندگان صمیمانه تسلیت میگوئیم ضمنا باطلاع اعضاء انجمن‌وسایر همکاران میرساند که مجلس یادبود آنمرحومه در روز سه‌شنبه ۱۵ر۱۱ر٦٤ از ساعت ۱۵-۱۳ در مسجد فخر واقع در دروازه شمیران برقرار خواهد بود.

انجمن اسلامی پزشکان ایران

آ-۵۱۷۱

بانهایت تاسف فوت مرحومه **عصمت‌الملوک سعادتیان هندی‌زاده خاله آقایان حاج جعفر و حاج محمد تقی و مهندس محمد رضا عبداللهیان** را به عموم فامیل و بستگان آنمرحومه تسلیت عرض نموده و بهمین‌مناسبت مجلس‌ترحیم مردانه و زنانه آنمرحومه روز سه‌شنبه ۱۵ر۱۱ر٦٤ ازساعت ۲،۳۰ الی ٤،۳۰ در مسجد حاج‌حسن واقع در خیابان وحدت‌اسلامی اول خیابان ارامنه منعقد میباشد.باتشریف‌فرمائی خود روح آنمرحومه راشادوتسلی‌خاطربازماندگان باشید.

خانواده‌های: عبداللهیان - جیت‌ساز و سایر وابستگان

آ-۵۱۷۲

اناالله وانا‌الیه راجعون

باتاسف بسیار فوت مرحومه **زهراقریب (مهرانور)** همشیره دکتر عبدالکریم قریب را به اطلاع خویشان و دوستان و همشهریان می‌رساند.

مجلس ختم زنانه و مردانه آن مرحومه در روز سه‌شنبه ۱۵ر۱۱ر٦٤ از ساعت ۳تا۵ بعداز ظهر در مسجد ارباب واقع در خیابان ۱۷ شهریور - خیابان دلگشا - میدان کلانتری برقرار می‌باشد.

خانواده های عزادار : قریب - مصطفوی - قرمگزلو - گرکانی - نورصالحی.

آ- ۱۲٦۸٦

اناالله وانا‌الیه راجعون

درگذشت **بانوحلیمه منصوری‌قانع** همسر آقای مهدی منصوری قانع (منصورالممالک) را بدینوسیله به اطلاع می‌رساند. مراسم سوم در تاریخ سه‌شنبه ۱۵ر۱۱ر٦٤ از ساعت ۳ الی ۵ بعداز ظهر در منزل ایشان واقع درخیابان آفریقا کوچه بیدار شماره ۲۸ برگزار می‌گردد.

همدم فزون‌مایه - رضا منصورقانع - پرویز بدیع‌منصور - حسینعلی منصورقانع.

آ- ۱۲٦۸۵

اناالله وانا‌الیه راجعون

بانهایت تاسف و تاثر درگذشت ناگهانی شادروان **حاج‌کاظم آقای هراتی** فرزند مرحوم حاج حسینعلی هراتی بنیانگذار کارخانجات درخشان و هراتی یزد را که از نیکوکاران بنام وعاشقان راستین حضرت حسین(ع) بوده‌اند به اطلاع کلیه اقوام، آشنایان و همشهریان محترم میرساند مجلس ترحیم آن مرحوم زنانه و مردانه از ساعت ۱تا۳ بعداز ظهر روز سه‌شنبه ۱۵ر۱۱ر٦٤ در دارالتبلیغ حضرت امیرالمومنین (ع) (خانقاه صفی علیشاه) برگزار می‌گردد. شرکت در این مراسم باعث شادی روح آنمرحوم خواهد گردید.

خانواده های : هراتی - تهرانی - وکیل‌زاده - هراتیان - اخوان‌صراف - آیت‌الهی- زرگرزاده - میرجلیلی- صراف - خواجوی- منطقی- نوراحمر- صارمی- فاخری- هاشمی- کیوان شکوهی - واعظی - حسین‌پور - خرمی - نیسانی - عضدی و سایر خانواده های وابسته.

آ- ۱۲٦۴۳

اناالله وانا‌الیه راجعون

بانهایت تاسف وتاثر درگذشت مرحوم مغفور حاج‌سیدرضا تمدن را به اطلاع اقوام و دوستان و آشنایان می‌رساند. مجلس ختم زنانه و مردانه روز سه‌شنبه ۱۵ بهمن ماه از ساعت ۳ الی ۵ بعداز ظهر در مسجد حجت‌ابن‌الحسن واقع در سهروردی شمالی جنب کلانتری منعقد است. تشریف فرمائی سروران عزیز باعث شادی روح آن مرحوم و تسلی خاطر بازماندگان خواهد بود.

ابرج تمدن - سیدحسین عشاقی - حسین علی‌الحسابی - تقی کتابی.

خانواده های : تمدن - گل‌سرخی‌ها - عشاقی - علی‌الحسابی - کتابی - کتان‌فروش - عماد - شوشتریان - تمامی - عالمزاده - نکونام - موسوی آل‌طعمه - اصباح - شاهمرادی - فرشته - پدیدار - عباسی - حاجاتی - مظلومی - پورعطار - بهمنی - زری‌باف - بنائی - اخوت‌پور - نظارتی - کیان‌وش و سایر خانواده های وابسته.

آ- ۲۳۸۲۳

بسمه تعالی

بانهایت تاسف و تاثر درگذشت شادروان حاج‌حسین **هنردوست (قدره)** بزرگ خاندان رابه اطلاع دوستان و آشنایان میرسانیم مجلس ختم آنمرحوم در روز چهارشنبه ۱تا۳ بعدازظهر در مسجد فخر واقع در دروازه شمیران منعقد می‌باشد. ضمنا مجلس ختم دیگری در روز پنج‌شنبه ۲تا٤ بعدازظهر در مسجدجعفری واقع درخیابان۱۷شهریور چهارراه شمس منعقد میباشد حضور شما عزیزان باعث شادی روح آنمرحوم می‌باشد.

از طرف پسران: حاج عبدالحسین - امیر - محمد - مهدی هنردوست و دخترانشان ودامادهایش،مهدی‌علیزاده و حاج رضا افراسیابی - حسین قرمگوزلو وفامیل‌وابسته خانواده‌های هنردوست - روحانی موید - قرمگوزلو - حجت‌الاسلام لواسانی- افشار - خلوقی- کریمی- ظریفی- محمدی و خانواده‌های صادقی

آ-۲۳۸٦٦

بازگشت همه بسوی خداست

بانهایت تاثر وتالم درگذشت نابهنگام عزیز از دست رفته‌ان شادروان آقای **عبدالجبار سیفائی** رابه‌اطلاع‌اقوام و آشنایان می‌رساند بدین مناسبت مجلس ختمی جهت‌آن بزرگوار درمسجد حضرت ابوالفضل (ع) روز ۳ شنبه ۱۵ر۱۱ر٦٤ از ساعت ۳،۳۰ الی ۳۰ر۴بعداز ظهرو اقع در ستارخان نبش کوچه کوکب برگزار میگرددتاگردهم‌آئی ما تجدید خاطری از لحظات صمیمانه بااو بودن باشد.

خانواده های: سیفائی- علائی پور- نورالدین - عبداللهیان- ارفعی- بازرگانی- باستی- فریود- میرزائی- سلحشور- فلاح- اسماعیلی- دانائی- دانشمند- امامی- خلخالی- فخیمی داداشی- بوررضا - فرخی- صفرزادگان و سایر بستگان

آ-۲۳۸٦٤

بسمه تعالی

بانهایت تاثر و تاسف فوت مرحوم حاج‌اسدالله‌نیازی راباطلاع کلیه همکاران میرساند

ضمن عرض تسلیت به‌آقای حاج اصغر افضلی نایب رئیس اتحادیه صنف فخار مجلس ترحیم آنمرحوم روز چهارشنبه ۱۶ر۱۱ر٦٤ از ساعت ۳تاه بعدازظهر در مسجد فخر (فخرالدوله سابق) واقع در دروازه شمیران منعقد میباشد

برای شادی روح آنمرحوم و تسلی‌خاطربازماندگانش در مجلس ترحیم شرکت فرمائید

اتحادیه و شرکت تعاونی صنف فخار

آ-۲۳۸۸٤

بازگشت همه به سوی اوست

در عین بهت و اندوه درگذشت همسر، پدرو معلم‌خود زنده‌یاد **محمدحمیدی** رابه‌اطلاع بستگان‌ودوستان‌می‌رسانیم. مجلس یادبود آن عزیز از ساعت ۳،۵ تا ۵،۳۰ بعداز ظهر چهارشنبه ۱۶ر۱۱ر٦٤ در مسجد حضرت ابوالفضل (ع) خیابان ستارخان منعقد است.

همسر و فرزندان آن مرحوم

خانواده‌های: حمیدی - لطفی‌زاده - قانعی - جلوه- علوی‌کیا - همدانی- صنوبری- غفوریان- وارسته- غمامی- قادریان - رضوی - سوداگر - صادقیان - عقیقی - افتخاری - صمدی - عزیزی - اردلان - جهانگیری و خاندانهای وابسته

آ-۵۱۸۲

اناالله‌وانا‌الیه‌راجعون

باکمال تاسف و تاثر درگذشت مرحومه مغفوره **بانو جاجیه محترم کاشانی امین (فاتح)** رابه‌اطلاع میرساندبهمین مناسبت مجلس ختم مردانه آن مرحومه روز سه‌شنبه ۱۵ر۱۱ر٦٤ از ساعت ۹صبح الی ۱۱ در مسجد ارک و مجلس دیگری از ساعت ۳الی۵ بعدازظهر در مسجدتوحید (حاج‌ربابه) واقع در خیابان امیریه خیابان مختاری منعقد و ترحیم زنانه همان روز از ساعت ۳الی۵بعدازظهردرمنزل آن مرحومه واقع در خیابان امیریه خیابان مختاری کوچه نجمی پلاک ٦٤ برگزار میگردد با تشریف‌فرمائی خودروح آن مرحومه را شاد فرمائید

خانواده‌های: فاتح- کاشانی امین- نیکچی- رحیمی- لاجوردی - گیومچیان - مدرسی - سروری - جزایری - غفاری - سعیدخو - ریزبند - ازغدی - قائینی - حاج‌قاسم کاشانی - دخت‌نژاد - بنی‌هاشمی - محققی - مروجی- شمالی - بسیطی - مقدم و سایر خانواده‌های وابسته

بانهایت تاسف و تالم فوت‌مرحومه‌حاجیه خانم محترم کاشانی **امین** مادر گرامی آقای محسن فاتح و خاله محترم آقای حاج کاظم گیومچیان را به‌اطلاع همکاران میرساند بهمین مناسبت مجلس ترحیمی روز سه‌شنبه ۱۵ر۱۱ر٦٤از ساعت ۹ صبح الی ۱۱ در مسجد ارک و مجلس دیگری‌از ساعت ۳الی۵ بعدازظهر همان روز در مسجد توحید(حاجی ربابه) واقع در خیابان امیریه خیابان مختاری منعقدمیباشد از همکاران عزیز دعوت میشود برای‌شادی‌روح‌آن‌مرحومه شرکت فرمایند.

شرکت تعاونی بافندگان کتن وراشل

آ-۱۲٦۸۸

باکمال تاسف درگذشت‌مرحوم **حاجی غلامعلی‌پاشازاده** منجمی رابه‌اطلاع دوستان و آشنایان میرساندمجلس‌ترحیم زنانه و مردانه سه‌شنبه ۱۵ بهمن ساعت ۲،۵ تا ٤،۵بعداز ظهر در مسجد نوریان خیابان دکتر شریعتی بالاتر از باغ صبا برگزار خواهد شد حضور سروران محترم موجب تسلی‌بازماندگان و شادی روح آنمرحوم خواهد بود

خانواده‌های: پاشازاده منجمی- منجمی- حسنعلی‌زاده- انصاری - حسینیان - حریری - رشت‌چی‌پور - برادران- احمدی‌نیا - تبریزی - بگیان - امین‌الزاکرین - کرزبر - رضائی

آ-۱۲٦۹۰

هو الباقی

بانهایت تاسف و تاثر درگذشت مرحومه مغفوره شادروان بانو **حاجیه ربابه عادلیان** مادرگرامی‌همکارمحترم برادر حاج قاسم عادلیان (مدیر کارخانه کفش عدالت) رابه اطلاع عموم همکاران میرساند ضمن تسلیت بخانواده‌های سوگوار بویژه اخوان عادلیان مجلس ترحیم آنمرحومه روز سه‌شنبه ۱۵ر۱۱ر٦٤ از ساعت ۲،۵ الی ٤،۵بعدازظهر در مسجد محمدی واقع در تهران خیابان خراسان خیابان زیبا منعقد میگردد. امید است با شرکت خود موجب تسلی خاطر بازماندگان گردید.

هیئت مدیره اتحادیه صنف کفشهای ماشینی‌تهران

آ-۲۳۹۱۹

کل من علیها فان

بانهایت تاسف و تاثر درگذشت مرحومه مغفوره شادروان **بانوحاجیه ربابه عادلیان** مادر گرامی اخوان عادلیان در اصفهان را به اطلاع کلیه اقوام و آشنایان می‌رساند مجلس ترحیم آن مرحومه روز ۳شنبه ۱۵ر۱۱ر٦٤ از ساعت ۲،۵ الی ٤،۵ بعداز ظهر در مسجد محمدی واقع در تهران خیابان خراسان خیابان زیبا برگزار می‌شود در ضمن مراسم شب هفت روز جمعه ۱۸ر۱۱ر٦٤ از ساعت ۹ صبح الی ۱۰،۵ صبح در مسجد امام محمدباقر (ع) مکان نماز جمعه خمینی‌شهر اصفهان برگزار می‌گردد.

خانواده های : عادلیان - صادقیان - حاج‌رحیمی - راحت - ملک‌زاده - حشمتی - سلطانی - عادلی - هجرت - حاج‌صمدی - مانی - جورکش - حاج‌حیدری - قدیریان - منشی‌زاده - ابوالفضلی - حاج‌هاشمی - خوش‌اخلاق - اخلاقی - گیومچی - امامیان - شیرخوار وسایر بازماندگان

آ- ۲۳۹۱۸

بسمه‌تعالی

مجمع عمومی عادی بطور فوق‌العاده شرکت بیمارستان مدائن با مسئولیت محدود باطلاع صاحبان سهم‌الشریکه میرساند که جلسه مجمع عمومی عادی بطور فوق‌العاده شرکت بیمارستان مدائن با مسئولیت محدود در تاریخ یکشنبه ٤ اسفند ماه ٦٤ ساعت ۵،۷ بعدازظهر در محل شرکت برگزار خواهد شد. از صاحبان سهم - الشریکه دعوت میشود که در جلسه حضور بهمرسانند.

دستور جلسه عبارتست از :

۱- گزارش عملکرد هیات مدیره در سال گذشته

۲- بررسی و بحث در مسائل جاری وتعیین خط مشی آینده شرکت

هیئت‌مدیره

آ-۱۲٦۸۷

اطلاعات

سال ششم
محل اداره: خیابان خیام
ساختمان اطلاعات
تهران کد پستی ۱۱۱۴۴
تلگرافی: اطلاعات
تلکس ۲۱۲۳۳۶
تلفن ۳۲۸۱

تقویم اطلاعات

ساعات شرعی
استخراج مرکز تقویم موسسه ژئوفیزیک دانشگاه تهران
دوشنبه ۱۴ بهمن ماه ۱۳۶۴
۲۳ جمادی‌الاول ۱۴۰۶ - ۳ فوریه ۱۹۸۶

غروب آفتاب	۵ و ۳۳ دقیقه و ۱۹ ثانیه
اذان مغرب	۵ و ۵۴ دقیقه و ۱۵ ثانیه
اذان صبح (فردا)	۵ و ۲۸ دقیقه و ۲۷ ثانیه
طلوع آفتاب (فردا)	۷ و ۲ دقیقه و ۳۰ ثانیه
ظهر شرعی (فردا)	۱۲ و ۱۸ دقیقه و ۱۴ ثانیه

اظهارات «عتیبه» پیرامون موقعیت بازار جهانی نفت

لندن - خبرگزاری کویت: سعیدالعتیبه، وزیر نفت و منابع معدنی امارات متحده روز گذشته هشدار داد در صورتیکه کشور های عضو اوپک در مورد نرخ رسمی نفت به‌توافق نرسند، مجبور می‌شوند نفت‌خودرا به‌بهای بازار جهانی به فروش برسانند. عتیبه در بیانیه‌ای که در روزنامه «الشرق-الاوسط» چاپ عربستان منتشر شد توضیح داد که ۱۳ کشورعضو اوپک، جهت تثبیت بهای نفت در تلاش هستند لیکن اگر این‌تلاشها به جایی نرسند، مامجبوریم سهمیه نفت تولیدی‌خود را به بهای بازارآزاد به‌فروش برسانیم.» بها یرسمی‌نفت بشکه‌ای ۲۸ دلار می‌باشد در حالیکه نرخ آن‌در بازار آزاد تا ۱۹دلار نزول کرده است. وی افزود: «روال عادی این است که بهای رسمی تعیین شده را کنار بگذاریم زیرا تفاوت آن با بازارآزاد آنقدرزیاد است‌که فروش حتی یک بشکه نفت به بهای رسمی غیرممکن می‌باشد.» عتیبه در بیانیه خود نوشته وزرای نفت روز دوشنبه درویین گردهم می‌آیند و راههای احتمالی دفاع از سهمیه سازمان در بازار جهانی نفت را مورد بررسی قرار خواهند داد. وی می‌افزاید: «تحت‌شرایط کنونی اوپک باید در درجه اول از منافع خود دفاع کند و به دیگران که دفاعی از اوپک نمی‌کنند کاری نداشته باشد.» منظور وی از «دیگران» انگلیس می‌باشد که بدون توجه به‌اخطار-های اوپک، بهای نفت‌دریای شمال را پائین آورد و موجب بحران کنونی نفت گردید.

خلاصه‌ای از اخبار لبنان:

- گردهمائی امضاء کنندگان «قرارداد سه جانبه» در دمشق.
- پس‌از دیدار هیئت مارونی از دمشق از شدت بحران سیاسی و نظامی در بیروت کاسته شده است.
- یک مسئول امل: همیاران پایگاه های فلسطینی، شیعیان صیدا را دچار اندوه و تاسف نکرده است.
- انفجار بمب در شرق بیروت دو نفر را زخمی کرد.
- انفجار در یک مقر فالانژیست‌ها.
- سوء قصد به مغازه های ارامنه در بیروت.
- پیام جمیل برای فهد.
- فدراسیون داشناق، «ارتش سری‌ارمنی» را مسئول سوء قصد در بیروت‌غربی اعلام کرد.
- سازمان «بریگاد های سبز» برای آزادی دیپلمات کره‌جنوبی ده‌میلیون دلار باج خواست.

در دور دوم انتخابات ریاست جمهوری در ۱۶ فوریه

حزب کمونیست پرتغال از «سوارش» حمایت می کند

لیسبون - یونایتدپرس: حزب کمونیست پرتغال روز یکشنبه تصمیم گرفت از ماریو سوارش، نخست-وزیر پیشین سوسیالیست پرتغال، در جریان دومین دور انتخابات ریاست جمهوری این کشور که قرار است در ۱۶ فوریه برگزار شود، پشتیبانی‌کند. حزب کمونیست پرتغال در دومین نشست فوق‌العاده خود در تاریخ ۶۳ ساله‌این حزب تصمیم کمیته مرکزی حزب کمونیست‌را درمورد پشتیبانی از سوارش در جریان رقابت انتخاباتی‌اش با دیه‌گو فریتاس‌دو آمارال، رهبر سابق حزب‌دموکرات مسیحی پرتغال مورد تائید قرار داد.

کنگره حزب کمونیست پرتغال که در آن هزار نماینده شرکت داشته و در «آمادورا» واقع در حومه لیسبون برگزار شد، حمایت خود را از سوارش باتنها دو رای مخالف‌اعلام‌داشت. با این حال این حزب‌می-گوید: پشتیبانی آن از سوارش به‌منظورجلوگیری از انتخاب آمارال صورت می‌گیرد.

آمارال در انتخابات ۲۶ ژانویه ۴۶ درصد آرا و سوارش ۲۵ درصد آرا را به دست آورد و بنابر این دور دوم انتخابات برای تعیین نخستین رئیس جمهوری غیرنظامی‌درپرتغال پس ازگذشت ۶دهه‌ضرورت یافت.

کمونیستها که برحسب معمول پانزده درصدازآرا ۷و۶ میلیون رای اخذ شده را بدست می‌آورند، سوارش را دست نشانده راست‌هاو آمارال را یکراست‌گرای افراطی، که می‌بایست شکست داده‌شود، به‌حساب می‌آورند.

پلیس رژیم صهیونیستی به سه مورد عملیات ضد اسرائیلی در «غزه» اعتراف کرد

★ سه‌فقره عملیات ضدصهیونیستی مزبور تنها طی ۴۸ ساعت اتفاق افتاده است.

تل‌آویو: خبرگزاری فرانسه: یک منبع وابسته به پلیس اسرائیل در تل‌آویو اعلام کرد، که‌در آخر هفته گذشته سه مورد حمله نظامی درغزه‌روی داده است.

بامداد روز جمعه یک نارنجک به سوی اتومبیل یک افسر اسرائیلی‌دریکی از خیابان‌های تل‌آویو پرتاب شد. مردی که این نارنجک را پرتاب کرده بود، بلافاصله از محل حادثه گریخت عصر همان روز یک نارنجک‌نیز به سوی یک خودرو نظامی اسرائیل در مدخل‌تل‌آویو پرتاب گردید، اما منفجر نشد و عامل حمله موفق به فرار شد وبالاخره روز شنبه مدیر یک آموزشگاه حرفه‌ای در غزمبا گلوله مرد ناشناسی که از پنجره ساختمان شلیک شد، زخمی گردید.

مذاکرات هیئت اقتصادی شوروی و مقامات سودانی به پایان رسید

خارطوم- خبرگزاری کویت: مذاکرات یک هیئت روسی و مقامات سودانی در مورد همکاری اقتصادی‌میان دوکشور بپایان رسید. در این مذاکرات در مورد احداث سیلو و تسهیلات ذخیره سازی غلات و همچنین شرکت شوروی در ساختن جاده، کمکهای علمی وتوسعه منابع موجود در سودان‌به‌کمک‌شوروی گفتگو شد. شوروی در دهه ۱۹۶۰ با سودان همکاری نزدیکی داشته و در احداث کارخانه‌های مهم این کشور درآن زمان نقش فعالی ایفا کرده است. در این مذاکرات هیئت روسی در کمک به‌سودان در اتمام چندپروژه مهم از جمله طرح احداث سد در شمال این کشور ابراز تمایل کرد. بیانیه‌ای که در این‌مورد‌منتشر شده حاکی است توافقنامه نهایی درماه مارس در مسکو به امضا خواهد رسید. از سال ۱۹۷۱ که کودتای‌حامیان‌شوروی در سودان علیه جعفر نمیری خنثی‌گردید، نمیری روابط خود را با شوروی قطع کردو این نخستین سفر یک‌هیئت‌اقتصادی روسی به سودان‌می‌باشد.

بعگفته یک منبع فلسطینی‌درامان

«ساف» قطعنامه‌های سازمان‌ملل را رد کرد

امان- خبرگزاری فرانسه: یک منبع آگاه فلسطینی در امان اظهار داشت که یاسر عرفات رئیس‌کمیته اجرائی سازمان آزادیبخش فلسطین، روز شنبه به اعضای شورای ملی‌فلسطین (پارلمان در تبعید) اطلاع داده است که «ساف» به‌طور کامل‌و قاطع قطعنامه‌ی ۲۴۲و۳۳۸ شورای‌امنیت سازمان‌ملل‌متحد را رد کرده است. عرفات توضیح‌داده‌است که رد این قطعنامه‌ها پاسخی به‌پیشنهاد-های امریکا در رابطه با شرکت «ساف» در یک‌کنفرانس بین‌المللی‌درباره‌خاورمیانه است. عرفات درپایان علاقه ودلبستگی سازمان آزادیبخش رابه حفظ روابط نزدیک موجود بین اردن و ساف تاکید کرده است.

سیستم جواز عبور و مرور سیاهان در آفریقای جنوبی لغو می‌شود

ژوهانسبورگ - خبرگزاری فرانسه: پیتربوتا، رئیس جمهوری آفریقای جنوبی اعلام کرد که مقررات مربوط به پروانه‌رفت وآمد سیاهان در آفریقای جنوبی از اول ماه ژوئیه لغو خواهد شد. قوانین منع عبور و مرور تنها شامل سیاهان میشود و اگر سیاه-پوستی در منطقه سفیدپوست نشین دستگیر شود، ممکن است محکوم به زندان شود. بوتا گفت: از این‌پس‌سیاهان با همراه داشتن ورقه هویت می‌توانند آزادانه در شهررفت و آمد کنند. بوتا درسخنان خود که به عنوان نامه سر-گشاده خطاب به مردم‌آفریقای جنوبی انتشار یافته، اضافه کرده است «من اکنون دریافته‌ام‌که‌سیستم پروانه‌عبور ومرور یکی از علل اصلی آشفتگی های اخیر کشوراست واینک به شما میگویم سیستم عبور و مرور در آفریقای جنوبی قبل از آغاز ماه ژوئیه لغو خواهد شد.»

معاون وزارت اطلاعات آفریقای جنوبی‌نیز روزیکشنبه ضمن اعلام لغو سیستم رفت‌و آمد گفت از اول ماه‌ژوئیه هیچگونه‌قانونی برای‌محدودیت آزادی عبورومرور درآفریقای جنوبی وجود نخواهدداشت.

در درگیری ارتش سریلانکا و جدائی‌طلبان، ۶۰ تامیل کشته شدند

★ سفر وزیر امور خارجه هند به‌سریلانکا لغو شد.

کلمبو - خبرگزاری کویت: ارتش سریلانکا روز گذشته اعلام کرد در درگیری با شورشیان تامیل در ۲۵۰ کیلومتری شمال کلمبو ۶۰ تن از تامیل‌ها کشته شده‌اند. بیانیه‌ای که در این رابطه صادر شده حاکی است حدود ۵۰۰ تن از ناراضیان تامیل کاروانی از کامیون های ارتشی را مورد حمله قرارداده‌اند که بدنبال آن دو گروه باهم درگیر شده و ۶۰تن از تامیل‌ها کشته می‌شوند، در این حال‌کمیسیون عالی‌هند در کلمبو گفت رامش‌بندری، وزیر خارجه‌هند به‌دلیل «وقایع پیش‌بینی نشده» سفر خود به کلمبو را لغو کرده است. بندری امیدوار بود دولت سریلانکا و تامیل‌ها را به مذاکره بکشاند و از طریق یک راه‌حل سیاسی به درگیری موجود در این کشور خاتمه دهد. تلاش ها یی‌هند در ماه آوت سال گذشته درآشتی دادن دوطرف بی‌نتیجه ماند زیرا در طول مذاکرات هریک دیگری را به قتل‌عام و کشتن مردم بیگناه متهم ساختند.

خلاصه‌ای از اخبار اردن- فلسطین:

- پس‌از شکست مذاکرات ساف - اردن، دولت‌امان قصد تشکیل یک‌هیئت‌اردنی- فلسطینی از شخصیت های فلسطینی را دارد.
- شاه‌حسین ابوجهاد و هانی‌الحسن را پذیرفت.
- عرفات رسما به اعضای کمیته مرکزی «ساف» اطلاع داد که بطور قطع، قطعنامه های سازمان ملل‌متحد را رد کرده است.
- مصر از ملت های عرب خواست که سیاست مشترک ضمیمانه‌ای نسبت به مسئله فلسطین درپیش گیرند.
- اسحق رابین نسبت به آغاز مذاکرات با اردن اظهار بدبینی کرد.

انفجار دو بمب در «مارسی» فرانسه

★ یک گروه استقلال طلب جزیره «کرس»، مسئولیت انفجارها را برعهده گرفت.

مارسی - یونایتدپرس: روز گذشته یک گروه استقلال‌طلب جزیره «کرس» که خواهان آزادی یک عضو زندانی این گروه است، مسئولیت انفجاردو بمب را که بادقایقی‌اختلاف دربرابر دادگستری مارسی فرانسه و یک قرارگاه‌پلیس در شهرکی نزدیک «بدان» روی داد، برعهده گرفت.

در این انفجارها کسی آسیب ندید. در جریان انفجار اول که در برابر ساختمان دادگستری مارسی روی‌داد، چندپنجره بزرگ و نرده‌های آهنین آنها درهم شکسته شد.

دقایقی بعد بمب دیگری در برابر یک قرارگاه پلیس در ۲۴ کیلومتری شمال مارسی منفجر شد که خساراتی به ساختمان و یک اتومبیل که‌درآن‌نزدیکی متوقف بود وارد آورد. در محل‌دو انفجار اعلامیه-هایی به امضای یک گروه که خواهان استقلال برای سرزمین «کرس» می‌باشد، موسوم به «جبهه ملی‌برای آزادی کورسیا» پیدا شد.

بریگهام‌سیتی، یوتا - یونایتدپرس: ۱۳ثانیه قبل‌از انفجار تصاویری که نمایانگر بروز شعله‌در دیوارموشک حامی فضاپیمای «چلنجر» درست پیش‌از انفجار آن می‌باشد، می‌تواند ارتباطی‌را با علت این سانحه بدست دهد.

یک مقام آگاه که این مطلب را اعلام‌داشت، افزود: این یک عامل از سلسله عواملی است که موجب انفجار چلنجر شد. با این همه معلوم نیست، که آیا آغاز این سانحه از این‌جا شروع شده است یا خیر؟

مقام های «آژانس ملی فضایی» آمریکا روز گذشته فیلمی را ازپرتاب ۲۸ژانویه چلنجر به‌فضا منتشرساختند که نشان می‌دهد شعله هایی از یک طرف یک موشک حامی پیش‌از انفجار چلنجر زبانه کشیده‌است. درجریان انفجار این فضاپیما کلیه هفت سرنشین آن جان‌خود را از دست دادند.

با این همه سخنگوی «ناسا» از اظهارنظربیرامون علل بروز چنین فاجعه‌ای‌که در تاریخ فضایی آمریکا بسابقه بود، اجتناب‌ورزید.

به گزارش «الاهرام»

شوروی از مخالفان علی ناصر محمد حمایت تسلیحاتی می کند

قاهره - یونایتدپرس: روزنامه الاهرام درشماره امروز خود نوشت: اتحاد جماهیر شوروی مقادیر زیادی اسلحه‌برای‌شورشیانی که قدرت را در عدن‌بدست گرفتند و علی‌ناصر محمدرا از ریاست جمهوری یمن-جنوبی برکنار ساختند، ارسال داشته است.

این روزنامه می‌افزاید، هفروند هواپیمای‌حمل‌ونقل شوروی حامل نود تن اسلحه و مهمات به تازگی وارد جیبوتی که در سوی مقابل عدن در مدخل‌جنوبی بحراحمر قرار دارد، شده است.

به نوشته این روزنامه، محمولات نظامی بعدا به عدن حمل شده است. از سوی دیگراین روزنامه‌می-افزاید، بعضی از کشور-های خاورمیانه که نام آنها را ذکر نکرده است، برای بازگرداندن رئیس جمهوری برکنار شده یمن‌جنوبی تلاش می‌کنند. آخرین گزارشهاحاکیست، علی‌ناصر محمد در اتیوپی و یا در یمن‌شمالی است.

الاهرام توضیح بیشتری در مورد این گزارش نمی-دهد.

«پرز» پیشنهاد مبارک را رد کرد

★ مبارک پیشنهاد کرده بود که اروپا، در جریان «صلح» خاور-میانه نقش‌میانجی عمده را ایفا کند.

بیت‌المقدس- یونایتدپرس: شیمون‌پرز، نخست‌وزیر اسرائیل، روز گذشته‌پیشنهاد حسنی مبارک رهبر رژیم مصر رادرموردنقش کلیدی اروپادر مذاکرات‌میانجیگرانه صلح اعراب و اسرائیل رد کرد.

به نقل از پرزدر اجلاس هفتگی کابینه اسرائیل گفته شد، اروپا نمی‌تواند جایگزین آمریکا شود.

یوسی‌بیلین منشی کابینه اسرائیل گفت: پرز پیشنهاد کرده است، بجای احراز چنین نقشی اروپا با ایجاد جوی مساعد و با اعطای کمک اقتصادی برای عمران منطقه در این تلاشها سهیم شود.

بیلین در نتیجه‌گیری از سخنان پرزدر اجلاس‌کابینه اسرائیل گفت: وی چنین اعتقادی ندارد که دولت-های اروپای‌غربی می‌بایست با شرکت در روند صلح خاورمیانه، جای آمریکا را بگیرند. مبارک در جریان سفر هفته گذشته خود به اروپا از رهبران اروپایی خواست کمیته‌ای‌برای تماس با کشور های عرب و اسرائیل به منظور غلبه بر موانعی که سدراه کنفرانس بین‌المللی صلح شده است، تشکیل دهند.

مبارک به‌مخالفان رژیم مصر هشدار داد

قاهره - خبرگزاری‌فرانسه: حسنی‌مبارک روز یکشنبه به شدت به «اپوزیسیون» مصر هشدار داد و مخالفان رژیم‌را به سوء استفاده ازدمکراسی واشاعه اخبار و شایعات بی‌اساس متهم کرد. مبارک‌در یک سخنرانی‌در هشتمین‌کنگره «آکادمی پژوهش های علمی» تاکید کرد که اپوزیسیون‌یک روش، عدم احساس‌مسئولیت، پیش گرفته و یک خطر بزرگ که همه مردم مصر را تهدید می‌کند بوجود آورده‌است. مبارک گفت که: مصردرحال حاضر در معرض توطئه های خارجی برای‌از بین بردن‌ثبات کشور و ایجاد یک محیط ترور و آدم کشی قرار گرفته است. مبارک اشاره‌ای به هویت توطئه گران نکرد و از مردم مصر خواست که بدقت مراقب اوضاع باشند و از «اپوزیسیون» درخواست کرد که در روش خود تجدید نظر کند. این دومین هشدارحسنی مبارک به «اپوزیسیون» ظرف دو هفته اخیر بود.

مبارک ازمطبوعات مصرنیز به خاطرانتشار اخبارو شایعات بی‌اساس از جمله شایعه‌بیماری علی لطفی نخست وزیر مصر واحتمال ترمیم کابینه انتقاد کرد و گفت انتشار این‌شایعات ممکن است، کشور را دچار هرج ومرج کند.

روز جمعه گذشته

در جریان تظاهرات ضد دولتی در هائیتی ۵۵ نفر کشته شدند

پرت- اوپرنس: خبرگزاری فرانسه، منابع آگاه در پایتخت هائیتی اعلام کردند که در جریان تظاهرات‌ضد دولتی روز جمعه ۵۵ نفر کشته شده‌اند. به‌این ترتیب آمارتلفات‌غیر رسمی‌شورش های هائیتی که اززوز ۲۲۸ نوامبر آغاز شده به ۹۴ کشته و ۱۲۳ زخمی بالغ می‌شود.

شایع است که برخی از زخمی شدگان دربیمارستان نظامی‌پایتخت‌بستری‌شده‌اند. پس ازبرقراری مقررات‌منع وعبور در پرت‌اوپرنس وشهر های دیگر آرامش‌درهائیتی برقرار شده است.

اپوزیسیون چپ یمن شمالی از رژیم جدید یمن جنوبی حمایت کرد

عدن - خبرگزاری فرانسه: یک منبع رسمی در عدن اعلام کرد که جبهه دموکراتیک ملی یمن شمالی (اپوزیسیون چپ) یکپیام «پشتیبانی برای حزب حاکم سوسیالیست یمن جنوبی فرستاده و توطئه ۱۳ ژانویه را محکوم کرده است.» جبهه دموکراتیک ملی یمن شمالی در پیام خود به‌دفتر سیاسی و کمیته مرکزی حزب سوسیالیست ازرهبران یمن جنوبی درخواست کرده است که‌پیامدهای منفی کودتای نافرجام را ازبین برده و به نوسازی کشور همت گمارند. جبهه دموکراتیک ملی‌ضمن محکوم‌کردن توطئه‌های امپریالیستی علیه یمن جنوبی حزب سوسیالیست را به تحکیم وحدت و یکپارچگی دعوت کرده و از جهان عرب خواسته است که ازدولت یمن جنوبی پشتیبانی کند.

سودان و اتیوپی «کمیته امنیتی» مشترک تشکیل می‌دهند

خارطوم- خبرگزاری کویت: روزنامه «الایام» چاپ خارطوم روز گذشته به‌نقل از منابع نظامی گزارش داد، سودان واتیوپی کمیته امنیتی مشترکی تشکیل خواهند داد، کموزیر دفاع، وزیر کشور و مقامات ضد اطلاعاتی دو کشور در آن شرکت خواهند داشت. این کمیته که در چندروزآینده آغاز به کار خواهد کرد، خطراتی را که در مرزهای سودان و اتیوپی موجود است، مورد بررسی ومطالعه قرار خواهد داد.

سودان اخیرا برای نشان دادن حسن نیت خود ۶۱۹ تن از سربازان اتیوپیایی‌را با ۳۹۶ قطعه سلاح به‌اتیوپی برگردانده است که البته اتیوپی‌نیز با آزادکردن ۲۴۷ سرباز سودانی این اقدام‌را تلافی کرد. یک مقام‌عالیرتبه نظامی سودان اعلام کرد: سودان مایل‌است‌با‌اتیوپی روابط عادی داشته باشد و به همین دلیل به انقلابیون اریتره اجازه نمی دهد در مرز سودان و اتیوپی به اعمال‌خصومت‌آمیز بپردازند. وی ابراز امیدواری کرد اتیوپی گروههای نظامی سودانی‌را که اخیرا درخاک اتیوپی دستگیر شده‌اند، به سودان تحویل دهد.

روی تلکس اخبار ویژه

سفر هیات نظامی مصر به اسپانیا

★ یک هیات نظامی مصر چند وقت دیگر به اسپانیا خواهد رفت تا درباره یک معامله خرید اسلحه جدید برای‌این کشور با مسئولان اسپانیا گفتگو کند. ارزش این قرارداد خرید اسلحه میان ۶۰۰ تا ۸۰۰ میلیون دلار است. قرارداد بخصوص شامل چند کشتی جنگی و خودروهای باری‌نظامی است. مانع اساسی در راه امضای این قرارداد این است‌که مصر نتوانسته است وام های خودرابه شرکت های‌اسپانیائی به موقع بپردازد. باید یادآور شد که این وام ها جیزی در حدود یک میلیارد و ۳۰۰ میلیون دلار است.

(المستقبل شماره ۴۶۶)

★★★

احتمال بروز نبردهای جدید در لبنان

★ آگاهان میگویند که احتمال دارد دور جدیدی از جنگ اردوگاه ها در بیروت غربی و جنوب لبنان بزودی آغاز گردد زیرا توافق دمشق با موانعی روبرو شده است. این قرارداد توسط سه طرف درگیر در لبنان یعنی جنبش‌امل، حزب سوسیالیست ترقیخواه و نیرو های لبنانی امضاء شده است. آگاهان می‌افزایند که اجرا نشدن توافق دمشق ممکن است سرآغاز جنگ دیگری‌میان‌طرف های درگیر باشد. تحولات دیگر لبنان این است که‌میان فلسطینیهادر اردوگاه‌ها اختلافات وتحریکاتی بوجود آمده است. یکی از آنها تروری بود که قرار بود علیه سرهنگ ابوطوق، مسئول نظامی جنبش فتح در اردوگاه های صیراو شتیلا صورت گیرد. جناح مخالف عرفات در سازمان آزادی بخش فلسطین متهم شد که‌این‌ترور نافرجام را تدارک دیده است. آگاهان عرب معتقدند که‌دور جدید جنگ، احتمالا بصورت زدو خورد مسلحانه‌فلسطینی-فلسطینی شروع خواهد شد و به دخالت برخی از نیروهای لبنان خواهد انجامید. این جنگ مایه تضعیف همه نیروهای مسلمان در لبنان است و در اجرای طرحی صورت میگیرد که واشنگتن و تل‌آویو در آن باهم همکاری دارند.

(العالم شماره ۱۰۲)

★★★

اعتراض «اتحادیه جهانی کارگران» به دولت تونس

★ «اتحادیه جهانی کارگران» خشمخود را ازسرکوبی که دولت تونس علیه سندیکالیست های این کشور بکار برده ابراز داشته است.

اتحادیه مذکور در تلگراف شدیداللحنی به نخست‌وزیر تونس خواستار شد که سندیکالیست های بازداشتی تونس آزاد گردند و حقوق اتحادیه کارگری در این کشور محترم شمرده شود.

از جانب دیگر، کمیسیون عفوبین‌المللی در موردشیوه های وحشیانه دولت تونس در مورد بازداشت شدگان‌سیاسی وسندیکالیست های تونسی به این دولت هشدار داده است. کمیسیون مذکور در بیانیه‌ای که در مادرید منتشر شد از حبیب‌بورقیبه، رهبر تونس درخواست کرد بشرصید(وکیل تونسی) که حدود یک سال است در بازداشت بسر میبرد و سرنوشت نامعلومی دارد آزاد گردد.

(الموقف العربی شماره ۲۷۲)

★★★

روابط آمریکا و کشورهای عربی

★ یک منبع عربی مطلع فاش کرد که آمریکا ازفرستادن نماینده ویژه خود به چند کشور عربی برای «شرح» علل و ابعاد و اهداف «جنگ اقتصادی - سیاسی - دیپلماتیک» که دولت ریگان اکنون علیه لیبی به کار انداخته، صرف نظر کرده است. علتش هم این است که آن چند کشور عرب از پذیرفتن این نماینده خودداری کرده‌اندو به واشنگتن گفته‌اند که بهتر است از این فکر خود دست بردارد.

دولت آمریکا نیز راضی شد که از فکر خود منصرف شود. دولت امریکا به این اکتفا کرد که دولت های عرب را از طریق «کانال های دیپلماتیک» سنتی خود در جزئیات بحران خود با لیبی قرار دهد.

این منبع عرب تاکید میکند که یک مسئول بلندپایه عرب چند روز پیش به دولت ریگان گفته است که «بدون صرف فعالیتی واقعی برای تحقق‌صلح‌عادلانه و فراگیردرخاورمیانه، مقابله با «تروریسم» و خنثی کردن آن توسط آمریکا بیهوده است».

(المستقبل شماره ۴۶۶)

★★★

پیم کشورهای عضو «شورای همکاری»

★ «شورای همکاری کشورهای خلیج فارس» از موج خرابکاری در این کشورها به هراس افتاده است. در چند روز گذشته، بمبی در طبقه پائین یک ساختمان تجاری در شهر ابوظبی (در امارات متحده عربی) منفجر شد. منابع امنیتی دولت امارات متحده عربی می‌گویند که چند آژانس مسافری کشورهای عرب - نظیر دفتر هواپیمائی سوریه و یمن دمکراتیک - زیانهای فراوانی دیده‌اند. با آنکه تحقیقات مقامات ابوظبی فاش نشده است ولی منابع آگاه خلیج فارس می‌گویند که این رویدادها با هشدار وزیر خارجه یک کشور عرب شرقی بی‌ارتباط نیست.

وزیر خارجه مذکور در هشدار خود به کشورهای عضو «شورای همکاری» آنها را متوجه عواقب کاستن از همکاری با دولت خود کرده بود:

(العالم شماره ۱۰۲)

★★★

آمریکا - لیبی

★ منابع مطبوعاتی آمریکا می‌گویند که ترتیب دادن عملیاتی برعلیه لیبی بدون وارد آمدن خسارات هنگفتی به آمریکا عملی نیست. این منابع می‌گویند که آمریکا چند هواپیمای نظامی را از دست خواهد داد ودرصورت انجام حمله علیه لیبی، خلبانان آمریکائی به اسارت گرفته خواهند شد. از سوی دیگر، در جماهیری لیبی اعلام شد که «کنگره های خلق» در جلسات فوق‌العاده تصمیم گرفته‌اند که «گروههای انتحاری» ترتیب دهند و با هر تهاجمی مقابله کنند. تصمیم «کنگره های خلق» چنین معنی می‌دهد که اعراب لیبیائی آماده‌اند با دشمن آمریکائی کوچه به کوچه و خانه به خانه بجنگند.

(الموقف العربی شماره ۲۷۲)

★★★

درخواست دولت عربستان از مقامات پاکستانی

★ دولت عربستان سعودی از دولت پاکستان رسما خواسته است که از خطوط هوائی سعودی و مسافران آن نهایت حمایت را انجام دهد و اسباب مسافران را به دقت بازرسی کند. علت این درخواست، ترسی است که عربستان سعودی از هواپیماربایان دارد. این ترس دولت عربستان سعودی ناشی از اخباری است که بدستش رسیده و محتوایشان این است که گروههای ویژه‌ای درصدد ربودن هواپیماهای تابع کشور های شورای همکاری های خلیج فارس هستند. دولت‌پاکستان به این درخواست سریعا پاسخ گفت و به مسئولان فرودگاه های پاکستان در اسلام‌آباد و کراچی سپرد که با مسافران هواپیمائی سعودی از لحاظ امنیتی رفتار ویژه‌ای داشته باشند.

(العالم شماره ۱۰۲)

★★★

بازداشت هشت عرب در یونان

★ مطبوعات اعلام کردند که اخیرا دولت یونان هشت عرب را به اتهام طرحی برای ترتیب دادن حملاتی در داخل یونان بازداشت کرده است ولی دولت یونان این اخبار را بی‌اساس اعلام کرد، میلیساوس بابایوانر، دیپلمات یونانی تاکید کرد که بازداشت هشت شهروند عرب مذکور در خلال بازرسی «عادی» بیگانگان ساکن آتن صورت گرفته است و به آنها اجازه داده شد که به مقصد مورد نظر خود حرکت کنند.

(الموقف العربی شماره ۲۷۲)

★★★

اظهارات معاون نمیری

★ عمرالطیب، معاون جعفر نمیری، رهبر سابق‌سودان در برابر دادگاه امنیت دولتی سودان گفته است که نمیری‌به او دستور داده برامر انتقال یهودیان اتیوپیائی (موسوم‌به فالاشا) به فلسطین اشغالی از طریق سودان نظارت کند. او گفت نمیری به او گفته است که آمریکا از او (یعنی‌نمیری)

بقیه در صفحه ۲۲

دیدگاه

بقیه از صفحه اول

محله‌ای را می‌دیدی که ویران شده بود. می‌گفتند وقتی موشک می‌آید صدای انفجارش شهر را می‌لرزاند. دیوارها و سقفها مثل کاغذ مچاله می‌شوند. می‌گفتند در اینجا زنها با حجاب به بستر می‌روند که اگر موشک آمد و سقف فرو ریخت و آهن و سیمان و خاک آوار شد وقتی جسدها را ازخاک بیرون می‌کشند شانشان‌محفوظ بماند. دیدیم که در مزار شهدای دزفول، گاه بر سنگ کوچکی نوشته‌اند دست شهید و ...

در جستجو بودیم که راز این مقاومت در چیست؟

شب مهمان آیت‌الله قاضی بودیم. در نمازخانه‌مدرسه جمعمان جمع بود. غصه کشتزارهای گمشده را می‌خورد و اینکه به‌جای گندم خیارهای پلاستیکی رایج شده‌است. پیرمرد به دیوار تکیه نداده بود. دستها بر زانو قایم نشسته بود. شانه‌ها افتاده بود و سر متمایل به جلو. دیر وقت بود. خوابمان گرفته بود. هریک‌به کناری‌رفتیم تکیه دادیم و با پتو را بر سر کشیدیم و خوابیدیم. آیت‌الله قاضی داشت با یکی دو نفر از برادران که حوصله‌شان بیشتر بود و خواب را تاراندە بودندصحبت می‌کرد و چه تلاشی که کلمات چنانکه باید ادا شوند. ساعت از یک گذشته بود که خوابم رفت.

هنوز اذان صبح را نگفته بودند. ناغافل بیدارشدم و دیدم پیرمرد ایستاده است و دارد نماز می‌خواند نگاهم بر درخت بلندی بود که تا ستارگان قامت کشیده بود باری از نور بر شانه‌هایش بود. پیش خودم میگفتم پیرمرد در نماز هم که نباشد در نماز است مگر نه اینکه والذینهم فی‌صلاتهم دائمون؟

مبهوت مانده بودم. پیر مرد تا دیروقت بیدار بوده و حالا نمازی بدین دلنشینی. سحر، دریا را دیده‌اید؟ به همان زیبایی به همان شکوه با همان صدا.

این نکته در ذهنم درخشید که آیت‌الله قاضی مثل دزفول می‌ماند و دزفول مثل آیت‌الله قاضی و هردو مثل «دز» مثل فیروزه زلال و خنک و پر قدرت ... رازمقاومت دزفول را فهمیدم مثل درختی که در بیابان می‌روید. باغبانش تازیانه باد است و جویبارش باران.

«الا وان الشجرة البریه اصلب عودا»
والرواتع الخضره ارق جلودا
والنابتات الذلیه اقوی‌وقودا (نهج‌البلاغه رساله۴۵)

درخت بیابان چوبش محکم است و درختانی که‌نوازش شده‌اند و پرورده‌اند پوستشان‌نازک است. گیاهان‌صحرا آتششان پایدار است و شعله‌اشان دیرپا ...

دزفول و آیت‌الله قاضی و «دز» هرسه چنین‌اند. آتشی که خاموش نمی‌شود. درختی که‌برخاک‌نمی‌افتد، موجی که نمی‌ایستد. آفتابی که می‌تابد ...

شاید دیده باشید. اگر صبح زود قبل از آفتاب از ده درآمده باشید. وقتی از خانه‌ها فاصله می‌گیرید. وقتی صدای آب و نسیم و عطر خاک و بوی گوسفند در مشامتان است. وقتی‌هوا بوی شیر تازه می‌دهد. وقتی خاک نرم و سبزه‌ها خیسند. اگر سر بالا کنید و سر انگشت صنوبرها را ببینید. صنوبرهایی که مثل قامت‌بلند تمنا قد کشیده‌اند می‌بینید که نخستین بوسه آفتاب برسر انگشت صنوبرهاست که مثل نقره می‌درخشند.

غروب هم اگر چشم بر صنوبرها بدوزید می‌بینید آخرین تیغه آفتاب‌درسرهمه صنوبرها خاموش‌می‌شود... گفته‌اند درختان ایستاده می‌میرند ...

آقای قاضی درختی بود که آفتاب در شاخسارش پیچیده شده بود.

چگونه درخت می‌میرد؟ آفتاب می‌میرد؟ دزفول‌که شهر مقاومت است. در که پیام جاری بودن است. مردم دزفول، بچه‌هایی که بادشان است به جبهه می‌رفتند آقای قاضی نوار یا ثارالله به پیشانی بسته بود. با اصرار و التماس‌دست بچه‌ها راپیرمردها را همه‌رامی‌بوسید. امام گفته بود من بر دست وبازوی شما بوسه می‌زنم آیت‌الله قاضی آمده بود به نمایندگی امام بر دست‌ها بوسه‌می‌زد آن دستها که گرمی بوسه او را در گرمی حیات خود دارند ... آن چشمها که با صدای او از اشک خیس شده‌اند ... آن گامها که با همت او به جبهه رفته‌اند ... هیچگاه فراموش نخواهند کرد. پیرمردی را که باری از نور برشانه‌اش سنگینی می‌کرد. چشمانی که همیشه‌گرم اشک و محبت بود. صدایی که کلمات را مثل آیات می‌خواند ...

پیرمردی که انفجار صد و پنجاه موشک دلش را ویران کرده بود. با هر شهید زخمی تازه از قلبش جوشیده بود و ستاره‌ای بر شانه‌اش نشسته بود. قامتی که نمی‌شکست. مقاومتی که پایان نمی‌پذیرفت. تنی که می‌سوخت تا چراغ جان روشن بماند و خود چراغدان درخشانی شده بود. پیر مردی که جلوه‌ای از آیه نور بود. جسم و جانش شعله می‌کشید. پیر مردی که خود رحمت خدا بود خدایش رحمت کند.

اطلاعات
دوشنبه ۱۴ بهمن ۱۳۶۴

ویژه دهه فجر

از ورود امام تا پیروزی انقلاب ۲

بقیه ازشماره قبل |

قره‌باغی در باره خودش می‌نویسد چون آن دو گفتند تصویرمونتاژبوده باور کرده است. در حالیکه بالاترین مقام ارتش قره‌باغی بوده چگونه ضداطلاعات ارتش او را در جریان ما وقع ننهاده است. بدون شک قره‌باغی نیز واقعیت را پنهان نموده بود. سلام نظامی پرسنل نیروی هوائی که از پیشتازان پیوستن به مردم بوده‌اند، در حقیقت سمبل و انعکاسی از خواست اغلب پرسنل ارتش بود و موجب تضعیف شدید روحیه سران ارتش و وفاداران رژیم سلطنت گردید. این حرکت، ضربه و انشعابی عظیم بر پیکره فرماندهان ارتشی سست و از کار افتاده بود که هایزر برای حفظ انسجام آن‌ها و انتقال وفاداریشان به بختیار ماموریت یافته بود و این موضوع، اعلام شکست قطعی تلاشهای آمریکا و ماموریت هایزر بود (البته هایزر چندی پیش از این واقعه ایران را ترک گفته بود.)

پرسنل نیروی هوائی به پایگاه خویش مراجعت می‌نماید و در پی زد و خوردی که داخل پایگاه بین طرفداران رژیم و طرفداران انقلاب اسلامی صورت می‌گیرد گارد مخصوص سلطنتی لویزان، شبانه با تانک و زره پوش آنان را در پایگاه به محاصره خود گرفته از آنسو برادران مبارز نیروی هوائی که علیه فرماندهان خود شوریده و برای مسلح شدن در برابر طرفداران رژیم که مشغول کشتار آنان بودند، درب انبار تسلیحات را شکسته و با تجهیز خود، به مقابله با نیروهای گارد می‌پردازند و تعدادی سلاح را در میان مردم توزیع می‌نمایند. در طلوع فجر دهها تن از طرفین کشته شده و گارد عقب نشینی کرده بود. ولی عده زیادی از مردم مسلح شده و غیر مسلح برای دفاع از برادران نیروی هوائی و مقابله با حملات مجدد احتمالی، اطراف پایگاه را در محاصرهٔ حمایت خویش گرفته بودند.

«روز ۲۱ بهمن جلسه شورای امنیت کشور تشکیل شد. سپهبد ربیعی گفت: چون مرکز آموزش هوائی از خیابانهای اطراف بوسیله جمعیت زیادی از تظاهر کنندگان محاصره شده، نیروی هوائی بدون کمک فرمانداری نظامی یا نیروی زمینی قادر به جلوگیری نمی‌باشد. سپهبد رحیمی (فرماندارنظامی تهران) گفت: به طوریکه اطلاع دارید فرمانداری نظامی از دیشب درگیر تظاهرات اطراف مرکز آموزش هوائی است و تا آنجا که مقدور بود یگانهای مامور به این منطقه فرمانداری نظامی را تقویت نموده است. بقیه یگانهای فرمانداری نظامی بعلت توسعه و شدت تظاهرات و اغتشاشات، از امروز صبح در نقاط مختلف بین مناطق شهر تقسیم شده‌اند و فرمانداری نظامی عدهٔ اضافی و احتیاط ندارد... باید فرمانده نیروی زمینی عده‌ای را برای این منظور در اختیار فرمانداری نظامی تهران قرار دهد. سپهبد بدره‌ای فرمانده نیروی زمینی اظهار کرد: «کلیه عده‌های موجودنیروی زمینی در اختیار فرمانداری نظامی است و نیروی زمینی یگان احتیاط ندارد.»

«نخست وزیر (بختیار) اظهار نمود: تا بحال من صبر کردم بیش از این نمی‌شود تحمل نمود و به سپهبد رحیمی فرماندار نظامی دستور داد که از این ساعت (ساعت در حدود ۱۹ روز ۲۱ بهمن) مقررات حکومت نظامی را در تهران به موقع اجرا گذاشته تظاهر کنندگان را متفرق و از اجتماعات جلوگیری نمائید... با کمک گرفتن از نیروی زمینی جمعیتی را که در اطراف مرکز آموزش هوائی دوشان تپه هستند متفرق کنید... سپس روبه رئیس ساواک نموده دستور داد تیمسار هم آن طرح خودتان را به موقع اجرا گذاشته و آن عده راکه با هم بررسی کرده‌ایم دستگیر نمائید. تیمسار مقدم گفت: تیمسار بدره‌ای برای انجام ماموریت باید مامورین گارد را در اختیار ساواک بگذارد» (۶)

روز ۲۱ بهمن حکومت نظامی توسط بختیار اعلام گردید و این آغاز مرحله قطعی کودتای نظامی بود.

در حالیکه بختیار چندی پیش اعلام نموده بود ساواک منحل شده است و قره‌باغی مکرر در کتاب خویش بختیار را بخاطر انحلال ساواک خائن می‌شمارد، ولی گزارش فوق از جلسه شورای امنیت نیز از اعترافات قره‌باغی در همان کتاب است که براساس آن بختیار دستوراجرای طرح کودتائی را که قبلا بررسی و تهیه شده بود را صادر می‌کند. براساس اسنادی که پس از پیروزی انقلاب از دفتر کار سرلشگر پرویز امینی افشار (معدوم) رئیس اداره دوم ستاد بزرگ ارتشتاران و عضو شورای امنیت ملی رژیم به دست آمد، مکشوف شد که اصولاً آمریکا طرح یک کودتای نظامی به سبک شیلی و ترکیه را علیه مردم ما ـ موسوم به طرح عملیات نجات ـ از پیش تدارک دیده و چگونگی و جزئیات اجرای آن نیز مشخص شده و پیش بینی گردیده بود که فقط در تهران حدود نیم میلیون تن به قتل می‌رسند. سند مذکور پس از پیروزی انقلاب اسلامی منتشر شد. سولیوان سفیر آمریکا در تهران نیز می‌نویسد: «پس از آغاز نبرد مسلحانه خیابانی در تهران نهایت خشم و عصبانیت من در این مکالمه موقعی بود که گفته شد برژنسکی در باره امکان ترتیب دادن یک کودتا برای استقرار رژیم یک رژیم نظامی بجای حکومت در حال سقوط بختیار نظر می‌خواهد» (۷) سرهنگ کیخسرو نصرتی رئیس ستاد پلیس تهران ضمن اشاره به دستور فرماندار نظامی (رحیمی) مبنی بر سنگر بندی کلانتری‌ها و منتظرملحق شدن نیروهای ارتش بودن می‌گوید: از دستورات آشکار بود که کودتائی در شرف تکوین است که قرار بود نیمه‌های شب یکشنبه ۲۲ بهمن انجام پذیرد. دستور رحیمی به پلیس تهران آن بود که نیروهای پلیس و ارتش هر جنبنده‌ای را که در روز یکشنبه ۲۲ بهمن در خیابانها مشاهده می‌کردند به گلوله ببندند» (۸).

سرهنگ نصرتی برای اثبات بی گناهی خویش و همراهی با مردم و بخاطر ترس از دادگاه انقلاب در مصاحبه‌اش می‌گوید: من به جای این دستورات، دستور دادم پرچم سفید صلح را بالا ببرند. بنابراین اعلام حکومت نظامی به قصد کنار زدن بختیار، اقدام به کشتار سریع و وسیع و استقرار یک رژیم نظامی در ایران بود. مردم و بسیاری از رهبران از این موضوع و توطئه‌های پشت پرده اطلاعی نداشتند و

لحظه ها نیز حساس و سرنوشت ساز بودند. پس از اعلام منع عبور و مرور مردم قبل از آغاز فرا رسیدن ساعت حکومت نظامی به سوی خانه های خویش سرازیر بودند زیرا امروز را در اطراف پایگاه مرکز اموزش هوائی تجمع کرده و برای یاری دادن و دفاع از برادران خود خیابان را سنگر بندی نموده بودند، خیابانها

می‌رفت که خالی شود و برادران پایگاه مرکز آموزش تنها بمانند. با خلوت شدن شهر زمینه اشغال کلیه خیابانهای تهران و خونریزی گسترده مهیا می‌شد، قرار بود در این شرایط امام خمینی و یاران ایشان به اضافه عناصر شناسائی شده

در محله ها بازداشت و سحرگاه روز بعد مردم با شهری کاملا نظامی و رعب آور مواجه شوند، سیاستمداران اطراف امام خمینی مبهوت و به بن بست رسیده بودند و اهداف پشت پرده این حکومت نظامی و اعلام ساعت منع عبور و مرور چنانچه باید برای کسی مکشوف نبود. امام خمینی اطاق را خلوت کرده و نماز و سجده می گزارند.

طنین راز و نیاز امام به سمع حاضرین در بیت می رسد لحظاتی بعد که گویا الهامی از عالم ملکوت بر قلب نازنین امام جاری شده است به میان دیگران حاضر شده، دستور لغو حکومت نظامی رااز طریق ریختن و گسیل مردم به خیابانها و تمرد از مقررات حکومت نظامی و منع عبور و مرور و بازنگشتن به خانه‌ها صادر می‌فرمایند.

ادامه دارد

پانویس

(۶) حقایق درباره بحران ایران بقلم تیمسار قره باغی ص ۴۰۶، ۴۰۷، ۴۰۸

(۷) ماموریت در ایران ـ چاپ چهارم ـ ص ۱۷۷

(۸) اطلاعات ـ دوم اسفند ۵۷

ساختمان اطلاعات زیر رگبار مسلسل ماموران رژیم طاغوت

روز پیروزی انقلاب در مؤسسه «اطلاعات» چه گذشت؟

قسمت دوم

همزمان باتیراندازی ازشمال و جنوب ساختمان، نیروهای رژیم نیز که درساختمان مرکزی بانک سپه موضع گرفته بودند، اقدام به تیراندازی شدید به طرف ساختمان اطلاعات کردند، که درجریان آن یکی ازمردان مسلح که درسقف ساختمان قدیمی اطلاعات موضع گرفته بود، مورد اصابت گلوله واقع شد. معذالک باطناب توانست خودرا به طبقه چهارم ساختمان نوبنیاد مؤسسه برساند، ودر همانجا بود که درکنار درشورای دبیران هیات تحریریه روزنامه، براثر اصابت گلوله دژخیمان پهلوی به چشم راستش، جان خودرا ازدست داد. جنازهٔ آن جوان درزیر رگبار گلوله مأموران رژیم، باطناب به داخل سالن هیات تحریریه حمل شد و سپس به خارج از مؤسسه انتقال یافت.

تیراندازی به طرف ساختمان اطلاعات تاحوالی ساعت ۴ بعدازظهر، و حدود ۳ ساعت به طول انجامید، وبراثر آن درب آهنی بالکن هیات تحریریه و شیشه های بزرگ چند طبقه ساختمان «اطلاعات» نیز سوراخ شد، تاعاقبت حمله یک تانک که توسط نیروهای انقلابی هدایت می شد، مقاومت مدافعان شهربانی و زندان رادرهم کوفت و تیراندازی به سمت ساختمان مؤسسه اطلاعات خاتمه یافت.

حدود نیم ساعت بعد مردم بازیر پاگذاشتن اعلامیه

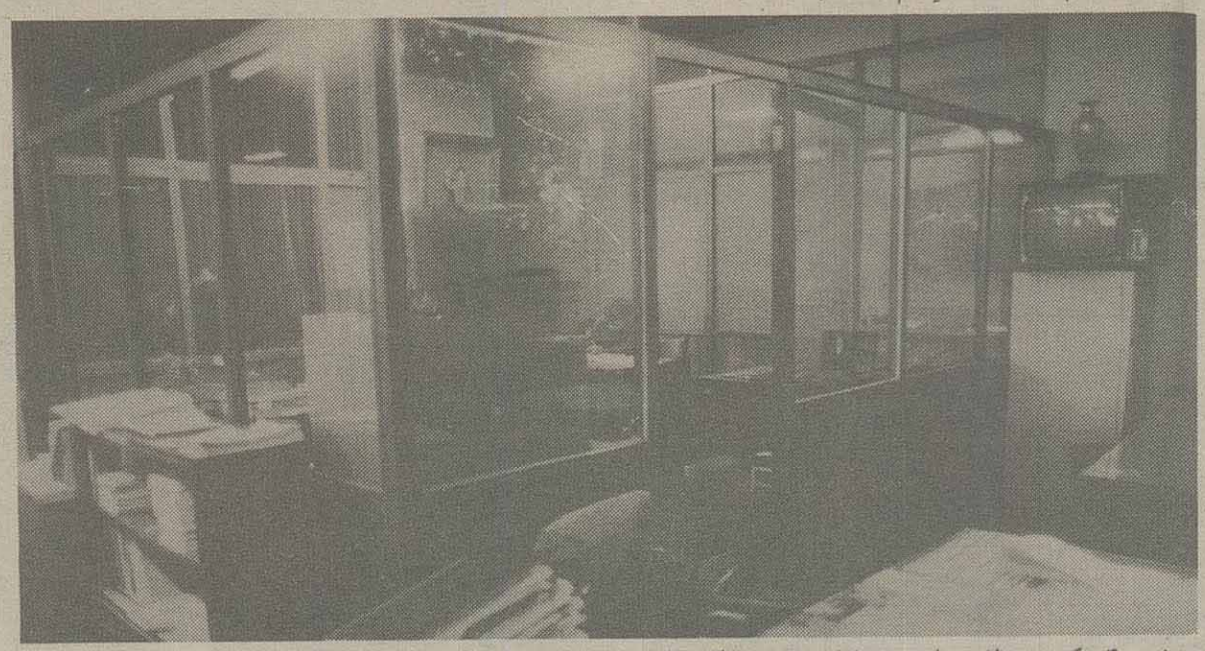

شماره ۴۰ حکومت نظامی، اخرین بقایای رژیم ۲۵۰۰ ساله ستمشاهی رایکی پس از دیگری ازمیان برداشتند، و به حیات ننگین شاهان درایران اسلامی پایان دادند.

✱ سینه خیز درتحریریه

یکی ازخبرنگاران روزنامه اطلاعات دراین باره که بیست و دوم بهمن ۵۷ درروزنامه چه گذشت، می گوید: ازحوالی ساعت ۷ صبح درگیری بین مردم و قوای مسلح رژیم درمراکز حساس منطقه مرکزشهر اغاز شدوبااستقرار مردان مسلح درساختمان اطلاعات، درگیری به این قسمت هم سرایت کرد. به نحوی که تقریبا امکان خارج شدن ازمؤسسه وجود نداشت.

درداخل تحریریه نیز، نویسندگان، عکاسان و خبرنگاران برای آنکه مورد اصابت گلوله قرار نگیرند، به اصطلاح «دولادولا» راه می رفتند و حتی گاهی برزمین می خوابیدند و سینه خیز می رفتند.

جوی آمیخته باهیجان والتهاب برتحریریه حاکم بود و ازهرجا صدای شلیک گلوله ها می آمد: ازمیدان ارک، میدان سپه سابق، ساختمان بانک های کشاورزی و سپه و...

روز پیروزی انقلاب اگر چه صدای تیراندازی تقریبا لحظه‌ای قطع نمی شد، اما به پشتیبانی ملت مسلمان و انقلابی ایران و باهمکاری احاد مردم، علیرغم همه موانع و مشکلات، کار خبرگیری و چاپ خبراز اقصی نقاط مملکت به خوبی پیش می رفت، و مطالب پس از حداکثر خلاصه نویسی برای صرفه جویی درصفحات روزنامه، به چاپخانه فرستاده می شد.

✱ساعات هیجان و اضطراب

یکی دیگر از اعضای تحریزیه روزنامه می گوید: از صبح بیست و دوم بهمن، در شرایطی که درگیری شدیدی بین نیروهای انقلابی و آخرین بقایای رژیم شاهنشاهی جریان داشت، در روزنامه حاضر شدیم و به تدارک مقدمات چاپ روزنامه آن روز پرداختیم.

صدای شلیک گلوله در اطراف ساختمان مؤسسه اطلاعات و به ویژه شهربانی کل و کمیته ساواک منحله که درچند صد متری مؤسسه قرار داشت، لحظه ای قطع نمی شد. حوالی ساعت ۱۱/۳۰ دقیقه صبح روزنامه اطلاعات در ۴ صفحه، زیر چاپ رفت و عده ای از اعضای تحریریه عازم خارج از مؤسسه شدند.

درهمان وقت یکی از برادران آتلیه عکاسی روزنامه نیز عازم خانه بود، که درکوچه اطلاعات (منتهی به خیابان سپه سابق) تیری از فاصله بسیار نزدیکی از کنارش گذشت ولاله گوش اورازخمی کرد. بلافاصله وی به طبقه هم کف مؤسسه انتقال یافت و جراحتش پانسمان شد.

سپس برای صرف ناهار عازم رستوران مؤسسه واقع در طبقه پنجم شدیم. در رستوران نیز مرتب آخرین خبرها راجع به سقوط پایگاه های رژیم رد و بدل می شد و اخبار واصله به گوش همه می رسید، که ناگهان چند گلوله که از خیابان خیام شلیک شده بود، به شیشه رستوران اصابت کرد و پس از برخورد با سقف، کمانه کردو بدین ترتیب آرامش رستوران را برهم زد.

دران شرایط بار دیگر به تحریریه بازگشتیم و سرگرم کار شدیم. تلفن های سرویس های خبری روزنامه لحظه ای قطع نمی شد، و خبرنگاران از سراسر کشور اخبار سقوط کلانتری‌ها، پادگان‌ها و پاسگاه های ژاندارمری رژیم شاهنشاهی را مخابره می کردند. مانیز این خبرها را یاد داشت می کردیم و منتظر اخبار بعدی می ماندیم.

آن روزها تمام تلاش ما براین بود که حتی الامکان بتوانیم آخرین خبرها از سقوط رژیم را دراخرین چاپ روزنامه بگنجانیم، تا اخبار و اطلاعات تازه تری به دست مردم برسد. از ساعت یک بعد از ظهر درگیری در اطراف روزنامه اطلاعات شدت بیشتری گرفت و صدای آژیر آمبولانس‌ها و بوق ممتد وسایط نقلیه ای که مجروحین را به بیمارستان‌ها می رساندند، لحظه ای قطع نمی شد.

دراین اثنا متوجه شدیم به دیوارهای ضلع شمالی قسمت تحریریه روزنامه، گلوله هایی اصابت می کند. به سرعت خود را به پلکان اضطراری ساختمان نو بنیاد مؤسسه رساندیم و از لای پنجره به بیرون نگاهی انداختیم. گروهی از مأموران گارد شهربانی سابق در پشت بام زندان زنان و دیگر قسمت‌ها سنگر گرفته بودند و به سمت ساختمان روزنامه شلیک می کردند، که ناگهان دو گلوله به سرعت شیشه های تحریریه راسوراخ کرد، ودیواره‌ی چوبی داخل سالن هیات تحریریه را شکافت و از شیشه پنجره روبرو خارج شد.

خطر را کاملا حس می کردیم و سعی داشتیم طوری راه برویم که گلوله به ما اصابت نکند. بار دیگر به اتفاق سه تن از اعضای تحریریه خود را به کنار پنجره مجاور پله های اضطراری رساندیم و به بیرون نگاه کردیم، که یکباره چشمم به پیکر غرقه به خون جوانی افتاد که روی بالکن طبقه چهارم افتاده بود. سینه خیز خود را به قسمت های دیگر رساندم و جریان را به سایر برادران اطلاع دادم، که متعاقب آن، آنان نیز به اتفاق چندتن دیگر از برادران سایر بخش های موسسه، سینه خیز و با پناه گرفتن در پشت ستون های بزرگ و بتونی ساختمان مؤسسه، خود را به نزدیکی محل رساندند، و بی توجه به شلیک مأموران گارد، سعی کردند به پیکر جوان رزمنده که معلوم نبود زنده است یا خیر، نزدیک شوند. اما به محض اینکه پرده پنجره اندکی کنار زده شد، چندین گلوله پیاپی که شلیک شده بود، از نزدیکمان گذشت و شیشه و دراهنی تحریریه را شکاف داد ا(که آثار آن هنوز باقی است).

از آنجا که دراهنی بازبود، یکی ازبرادران به هر وضعی بود، سینه خیز خود را به جلوکشاند و توانست به پای رزمنده مجروح طنابی ببندد. آنگاه اوراکشان کشان به داخل تحریریه اوردیم و سپس سایر برادران ترتیب انتقال اورا به خارج ازمؤسسه دادند.

✱ اطلاعیه ستاد ارتش

هنوز چنددقیقه ازاین اتفاق نگذشته بود که تلفن یکی ازسرویس های خبری روزنامه پی‌درپی زنگ زد.سینه خیز خود را به زیر میزی که تلفن روی ان قرار داشت، رساندم، با احتیاط گوشی را برداشتم و به جای اولم رفتم. شخصی باهیجان واصرار فراوان می خواست اطلاعیه ای را بخواند، و می گفت اطلاعیه بسیار مهمی ازستاد بزرگ ارتشتاران سابق است و مبنی براعلام بی طرفی ارتش وبازگشت کلیه سربازان به یگان های مربوطه شان می باشد.

آن روز البته گلوله های دیگری به سایر طبقات موسسه ازجمله طبقات پنجم و هشتم اصابت کرد، و گلوله حتی ازفاصله بسیار نزدیک بعضی ازهمکارانمان نیز گذشت، اماخوشبختانه به جزموارد جزیی، آسیبی به آنان نرساند.

آن روز، به راستی روزی فراموش نشدنی درتاریخ حیات مؤسسه اطلاعات بود، و اگر چه به علت اعلام ناگهانی حکومت نظامی درساعت ۴/۳۰ دقیقه بعدازظهر درکارتوزیع روزنامه اشکالاتی پیش آمد، اما این ملت بزرگوار و بپاخواسته ایران بودند که به فرمان امام به اعلامیه حکومت نظامی توجهی نکردند وباتکیه به خداوند، انقلاب اسلامی را به پیروزی رساندند، و درآن شرایط حتی شلیک باران گلوله هم نتوانست مردم مسلمان وانقلابی کشورمان را ازمطالعه روزنامه ای که خود صاحب اصلیش بودند وخود آن را به مسیر انقلاب هدایت کرده بودند، بازدارد. روزنامه ها آزادی خود را مدیون انقلاب اسلامی هستند و مقاومتی نیز که آن دسته ازخبرنگاران، نویسندگان وسایر کارکنان مسئول ومتعهد مطبوعات ومنجمله «اطلاعات» درروزهای اوج انقلاب اسلامی انجام دادند، تنها عمل به ذره‌ای ازدریای مسئولیتی بود که درمقابل انقلاب اسلامی وملت ایران داشتند، و می بایست دین خود را به مردمی که پشتوانه روزنامه ها و عامل حرکت وجنبش آنها بودند، ادا می کردند.

یادآوری:

لطفا ادامه مطالب دنباله دار این شماره را در ویژه نامه پنجشنبه ۱۷ بهمن ۱۳۶۴ مطالعه فرمایید.

اطلاعات ویژه‌نامه دهۀ فجر

روزهای پیروزی انقلاب به روایت تصویر

اعتصاب...
شهر تعطیل است و انقلاب لحظات حساسی را می‌گذراند. مردم، گوش به فرمان رهبر انقلاب، روزهای پیروزی را تدارک می‌بینند

حکومت نظامی، حکومت ترور و وحشت. ظاهراً حتی پرنده‌ای هم پر نمی‌زند. فرماندار نظامی اصفهان قدرت پوشالی خود را به نمایش گذاشته است و فردا.....

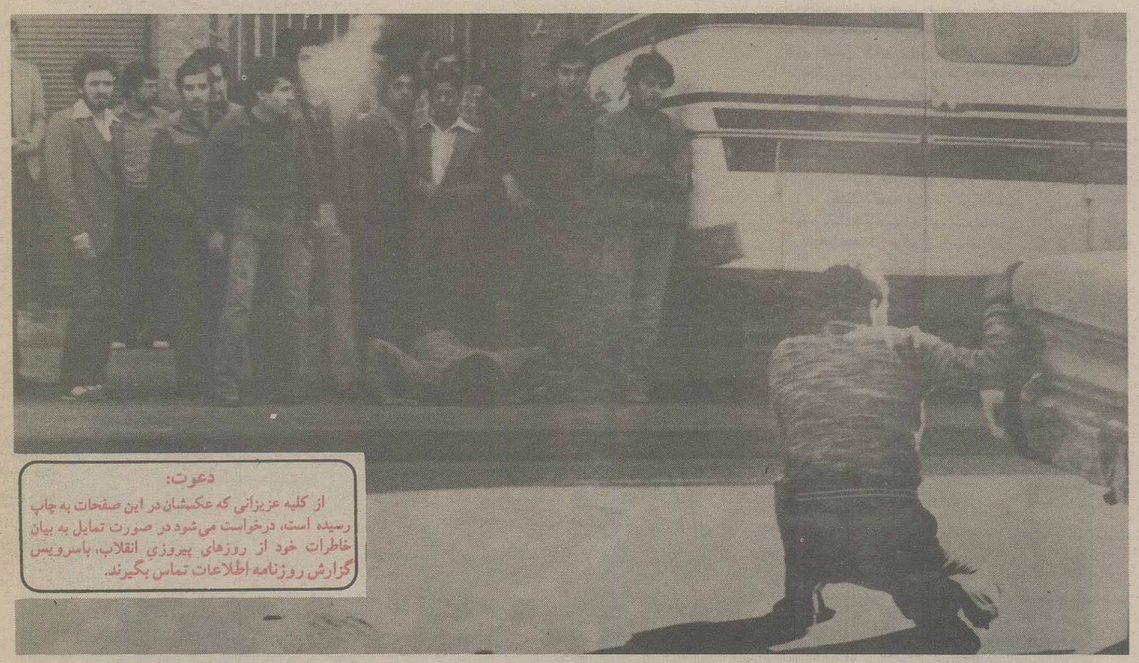

دعوت:
از کلیه عزیزانی که عکسشان در این صفحات به چاپ رسیده است، درخواست می‌شود در صورت تمایل به بیان خاطرات خود از روزهای پیروزی انقلاب، باسرویس گزارش روزنامه اطلاعات تماس بگیرند.

جوانان نقشی اساسی در پیروزی انقلاب ایفاکردند مأمورین حکومت نظامی شاه از اینهمه نیرو وعشق و ایمان و ایثار، به ستوه آمده بودند

دژخیمان حتی از اجتماع چند نفر هم هراس دارند. عکس، لحظه‌ای حساس از درگیری مردم و نیروهای حکومت نظامی در شهر شهید پرور قم را نشان می‌دهد

اطلاعات ویژه‌نامه دهۀ فجر

روزهای پیروزی انقلاب به روایت تصویر

اعتصاب...
شهر تعطیل است و انقلاب لحظات حساسی را می‌گذراند. مردم، گوش به فرمان رهبر انقلاب، روزهای پیروزی را تدارک می‌بینند

حکومت نظامی، حکومت ترور و وحشت. ظاهراً حتی پرنده‌ای هم پر نمی‌زند. فرماندار نظامی اصفهان قدرت پوشالی خود را به نمایش گذاشته است و فردا.....

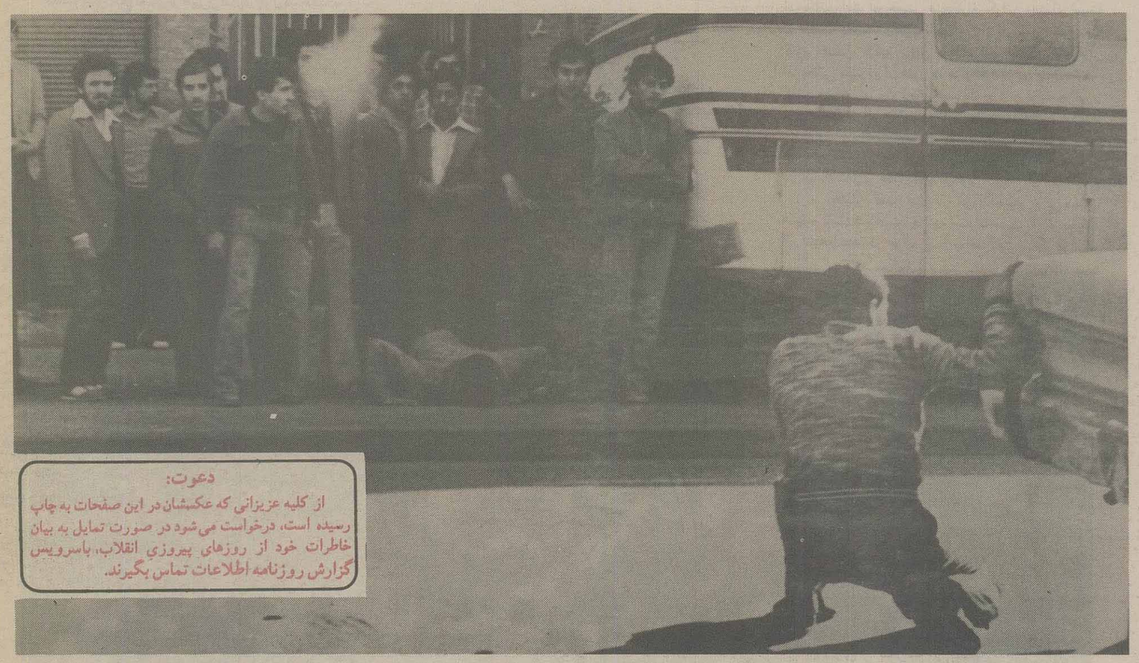

دعوت:
از کلیه عزیزانی که عکسشان در این صفحات به چاپ رسیده است، درخواست می‌شود در صورت تمایل به بیان خاطرات خود از روزهای پیروزی انقلاب، باسرویس گزارش روزنامه اطلاعات تماس بگیرند.

جوانان نقشی اساسی در پیروزی انقلاب ایفاکردند مأمورین حکومت نظامی شاه از اینهمه نیرو وعشق و ایمان و ایثار، به ستوه آمده بودند

دژخیمان حتی از اجتماع چند نفر هم هراس دارند. عکس، لحظه‌ای حساس از درگیری مردم و نیروهای حکومت نظامی در شهر شهید پرور قم را نشان می‌دهد

نگاهی تازه بر اخبار و رویدادهای دهه فجر ۵۷

رسانه‌های ارتباط جمعی جهان و روزهای پیروزی انقلاب

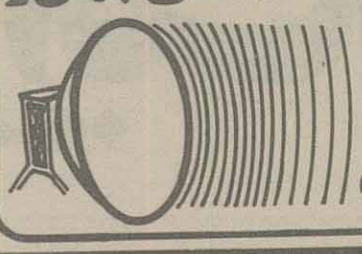

از: دکتر حسین ابوترابیان ۲

نکته جالب توجه در مورد پخش ماوقع روز ۱۲بهمن ۵۷ وانعکاس اخبار مربوط به ورود امام به تهران در رسانه های جهانی، خبر منتشره از رادیو بغداد است که نشانه آشکاری از ناخشنودی دولت بعثی عراق نسبت به بازگشت امام به ایران واستقبال پرشور وتاریخی مردم از ایشان، در خود دارد.

رادیوبغداد ـ که عنوان «صوت الجماهیر» برخود نهاده ـ در اخبار ساعت سه ونیم بعدازظهر پنجشنبه ۱۲بهمن ۵۷ خبر ورود امام به تهران را چنین پخش کرد:

... خمینی پس از ۱۵سال تبعید بامداد امروز به تهران بازگشت. وبازگشت او بدنبال اجازه دولت جناب آقای دکتر بختیار بود که دو روز پیش طی جلسه‌ای تصمیم گرفت این اجازه را به خمینی بدهد...

مطلب جای هیچ تفسیر وتعبیری ندارد. چون در حالیکه حتی رادیوهائی مثل بی بی سی وکلن واسرائیل ـ علیرغم دشمنی با انقلاب اسلامی وموذیگری در پخش اخبار آن ـ تا حدودی شدت هیجان واحساسات مردم ایران در روز سرنوشت ساز ۱۲بهمن را گزارش کرده بودند (در آنموقع رادیوآمریکا هنوز تشکیلاتی که امروز دارد براه نیانداخته بود) رادیوبغداد از تمام عظمت وشکوه بازگشت امام بی اعتنا گذشته وکل مسئله را به اجازه «دولت جناب آقای دکتر بختیار» منحصر کرده است.

در مورد بازگشت امام به ایران، مطالب گوناگونی در مطبوعات جهان انتشار یافت، که موضع بعضی از آنها واقعاً حالتی کینه جویانه وعداوت آمیز داشت، بعضی به

وجودیکه در ایران امروز همه چیز حیرت انگیز است، ولی آنچه بنظر متقاعد کننده تر میرسد آنست که اکثریت سربازان از آیت الله خمینی حمایت خواهند کرد...

روزنامه «لس آنجلس تایمز» چاپ آمریکا بجای گزارش مراسم روز ۱۲ بهمن، مطلب اساسی خودرا دراین روز به بحث پیرامون نواری اختصاص داد که می گفتند محرمانه از صحبتهای شاه با فرماندهان ارتش ضبط شده است:

این نوار با استفاده از یک ضبط صوت مخفی در در موقع تشکیل جلسه‌ای با حضور ژنرالهای ارتش، از صحبتهای شاه خطاب به آنان ضبط شده که بعداً توسط یک دانشجوی ایرانی در اختیار تلویزیون لس آنجلس قرار گرفته است. دو تن از کارشناسان متخصص در دانشگاه ایالتی میشیگان و دانشگاه لس آنجلس کالیفرنیا نیز این نوار را آزمایش کرده و موکداً ثابت نموده‌اند که صدای شخص گوینده متعلق به شاه است... شاه در این نوار می گوید: «چون ما دستخوش دشمنی و کینه جوئی بین ارتش و مردم شده‌ایم، لذا بهتر است از این حالت کینه جویانه استفاده شود و با فرمان به سربازان که آتش بروی مردم بگشایند وآنها را بکشند، یک جنگ داخلی در ایران ایجاد کنیم تا فرصت کافی برای اخذ تصمیمات مقتضی و نابودی مخالفان فراهم شود»... در این نوار، شاه قصد خود را در مورد جایگزینی یک سازمان امنیت بسیار قوی بجای ساواک اعلام کرد، تا از طریق آن با مخالفان بشدت هر چه تمامتر رفتار شود...

روز ۱۳ بهمن ۵۷ (یکروز پس از ورود امام به تهران) خبرگزاری آسوشیتدپرس خبری به این مضمون به سراسر دنیا مخابره کرد:

... آیت الله خمینی که هم اکنون در یک مدرسه اقامت گزیده طرحهائی را بمنظور ایجاد یک شورای انقلابی اسلامی تدارک دیده که هدف از آن نیز سوق دادن کشور بسوی برقراری یک جمهوری اسلامی است. مهدی بازرگان که یکی از نزدیکان آیت الله خمینی است، اظهار داشت: «تصمیم آیت‌الله درتشکیل شورای انقلابی اسلامی ـ که در پاریس اتخاذ شده ـ حتی برای نزدیکترین پیروان او نیز موجبات تعجب را فراهم کرده است». بازرگان در مقابل این سئوال که آیا آیت الله خمینی از اعمال تلافی جویانه شاه نمی ترسد؟ پاسخ داد: «در آیت الله خمینی ترس از اعمال تلافی جویانه راه ندارد، چون او قادر است بخوبی از تدابیر گوناگون در تحقق بخشیدن اهداف خود استفاده کند. و هدف اصلی آیت الله خمینی هم جانشینی یک جمهوری اسلامی بجای رژیم سلطنتی ظالمانه است». بازرگان در پاسخ سئوال اینکه: آیا در مورد عکس العمل ارتش، ترسی وجود دارد یا خیر؟ گفت: «بسیاری از افسران علناً نسبت به آیت‌الله اظهار وفاداری کرده، وعده‌ای نیزبا اعمال خود نشان داده‌اند که با نهضت آیت الله خمینی موافقت دارند»...

روز ۱۳ بهمن خبرگزاری فرانسه پیرامون عکس العمل سخنان امام علیه آمریکا، طی گزارشی از آمریکا چنین نوشت:

... هودینگ کارتر سخنگوی وزارت خارجه آمریکا گفت: وزارت خارجه آمریکا علیرغم اظهارات ضد آمریکائی آیت الله خمینی هیچگونه نگرانی ویژه‌ای نسبت به اقامت باقیمانده آمریکائیها در ایران ندارد. هودینگ کارتر ضمن تاکید براین مطلب که چهل و پنج هزار آمریکائی مقیم ایران هنوز ده هزار نفرشان در ایران هستند، گفت: «دولت آمریکا بخاطر حمایت خود از دولت شاهپور بختیار، نگران آمریکائیهای مقیم ایران نیست»...

روز ۱۳ بهمن ۵۷ روزنامه «لوماتن» (چاپ پاریس) مصاحبه خبرنگار خود با شاهپور بختیار را انتشار داد، که در آن نکات زیر جلب توجه میکرد:

... بختیار گفت: چون در مورد اصول و پرنسیپ‌ها همیشه ثابت قدم است، چنانچه آیت الله خمینی از او بخواهد که استعفا دهد، در جواب «نه» خواهد گفت.... اگر در ایران جنگ داخلی سر بگیرد، من شخص آیت الله خمینی را مسئول خواهم دانست و مسببین آنرا دستگیر و به جوخه آتش خواهم سپرد.... و چنانچه آیت الله بخواهد دولت خود را در شهر قم تشکیل دهد، من به او این اجازه را خواهم داد....

جالب است که شاهپور بختیار در مصاحبه روز ۱۱ بهمن با رادیو بی.بی.سی گفته بود: «من در مقابل هرگونه دولت دلخواه آیت الله خمینی بسرعت مقابله خواهم کرد و در برابر آن تاپای جان خواهم ایستاد...». ولی معلوم نیست که چطور پس از دو روز از حرارتش کاسته شد و بجای «تا پای جان ایستادن» در مصاحبه با «لوماتن» به تشکیل دولت در قم رضایت داد!

روز ۱۳ بهمن ۵۷ ساواک و طرفداران شاه و بختیار برای ارعاب مردم بپا خاسته دست به ابتکار جدیدی زدند، و در پی اعلامیه‌پراکنی گروهی بنام «سازمان کماندوئی مبارزه در راه قانون اساسی»، گروه دیگری با نام جدید «کماندوهای جانبازقانون اساسی ایران» شروع به پخش اعلامیه‌هائی کرد که در آن از مشاوران ایت الله خمینی بعنوان «مزدوران شوروی» نام برده شده بود.

در این اعلامیه ها نکات بسیار مضحکی نیز بچشم میخورد، از جمله: اعضای جبهه ملی جزء کسانی معرفی شده بودند که دستورات شوروی را بکار می بندند، ولی از شاهپور بختیار (عضو جبهه ملی) اعلام پشتیبانی شده بود. و یا اینکه، ایجاد جمهوری اسلامی را جزء مسائلی قلمداد میکرد که توسط دولت شوروی به اطرافیان آیت الله خمینی القاء گردیده است.

ادامه دارد.

گزارشهای خشک خبری بسنده کردند، وبعضی دیگر نگران وحیرت زده بودند.

روزنامه گاردین چاپ لندن درشماره ۱۲بهمن ۵۷خود نوشت:

... جامعه ایران بسوی یک از هم گسیختگی فاجعه انگیز در حال حرکت است. شکاف عمیق بین طبقات متوسط وعادی با طبقات مرفه، محیط ایران را تبدیل به یک جامعه در همریخته کرده است...

روزنامه نیویورک تایمز نوشت:

... با ورود آیت الله خمینی به ایران علائم بارزی بوجود آمده که نشان میدهد دراین کشور یک جنگ داخلی طولانی در خواهد گرفت. چون در تهران سازمانی بنام «مدافعان قانون اساسی» تشکیل شده که تهدید کرده اگر کسی در راه محو نظام شاهنشاهی قدم بردارد، دست به خونریزی وحشتناکی در کشور خواهد زد...

روزنامه فاینانشل تایمز (چاپ لندن) نوشت:

... آینده سیاسی ارتش شاهنشاهی ایران اینک از آنچه که در دوهفته پیش بود مایوس کننده تر بنظر میرسد. چون حکومت نظامی بطور قابل ملاحظه‌ای درسرکوبی قیام مردم علیه شاه باشکست مواجه گردید وتهدید ژنرالهای ارتش مبنی بر اینکه هرگاه شاه کشور را ترک کند آنها کودتا خواهند کرد بهیچوجه مورد اعتنای مردم قرارنگرفت... ودرحالیکه کشتار تظاهر کنندگان در خیابانها بدنبال خروج شاه، مفهومی جز حاکمیت وتسلط ارتش شاه نداشت، ولی بهیچوجه معلوم نیست که آیا واحدهای ارتش با یکدیگر متحدند ویا آنکه فقط همین واحدهای محدود ارتش در خیابانهای پایتخت امر حمایت از شاه را بعهده دارند؟... با

روایتی از انقلاب

قسمت دوم

از: ع - باقی

اعتقاد به اصالت فرد بود که نابودی طوایف و قبایل سرخپوست در تکان دهنده‌ترین شکل خود را توجیه می‌کرد. بنابراین، اعتقادات، روش زندگی، ظالمانه بودن جنگ وقابل دفاع نبودن آن، شکست امریکائیها از ویتنام واحساس سرخوردگی وحقارتی که می کوشیدند آنرا با «صلح با افتخار» بپوشانند، مجالی برای شعار وحرکتی غیراز حقوق بشر و تکیه بر روش‌های «اخلاقی» در سیاست داخلی وبین‌المللی برای اعاده «حیثیت» و «اعتبار» نظام آمریکا باقی نگذاشته بود. افتضاح واترگیت در دوران نیکسون (۷۴ـ۱۹۶۹) بر بحران اجتماعی وبی اعتمادی مردم امریکا به نظام حاکم افزود. دراین حال فعالیت صنایع نظامی امریکا نیز به اوج خود رسیده وسودهای عظیمی نصیب صاحبان آن می گردید.

۲ـ تضعیف چهره امریکا در جهان:

متحدین امریکا قادر به دفاع از جنایات آن در ویتنام نبودند ولذا قادر به جلوگیری تبلیغات ومخالفتها با جنگ امریکا در ویتنام نیز نبودند. به این دلیل موقعیت امریکا بعنوان یک متجاوز حتی در ممالک متحده غربی‌اش سست شد. درکشورهای جهان سوم ودر سطح جهانی بی‌اعتمادی نسبت به امریکا، نهادها وارزش‌های آن پیدا شد.

این مسأله در روابط اقتصادی کشورها با امریکا وصدور کالا ومعاملات اقتصادی نیز اثرات منفی بر جای گذاشته بود.

۳ـ اوج گیری رقابت اروپا وژاپن:

مصنوعات ژاپنی بازار پررونقی در اروپا یافته، درصدد جانشینی بازار امریکا شده بود ودر بازارهای داخلی امریکا نیز به رقابت جدی برخاسته بود. بحران اقتصادی واجتماعی امریکا وافزایش تولیدات نظامی وکاهش مصنوعات غیرنظامی، مجال رقابت با صادرات ژاپنی را نمی داد.

متعاقب جنگ اعراب واسرائیل در ۱۹۷۳، امریکا به ایجاد بحران نفتی، با این مسأله مقابله کرد. بهای نفت ۴برابر افزایش یافت و آثار سوئی را در کشورهای فروشنده برجای نهاد. صادرکنندگان نفت مانند ایران که ناگهان احساس ثروتمند شدن کردند، تقاضای خرید کالاهای امریکائی را افزایش دادند وقراردادهای جدید نظامی وغیرنظامی منعقد کردند و کشور را در جهت یک «برنامه ریزی توسعه» شکست خورده سوق دادند، زیرا امریکائیها همزمان با افزایش بهای نفت، بهای مصنوعات صادراتی خود را به ۴برابر یا بیشتر افزایش دادند و مابه‌التفاوت را جبران نمودند. ولی ژاپن که به نفت خام ومواد اولیه وابسته بود، متضرر شد. ژاپن می بایست بودجه مضاعفی را (معادل ۴برابر) به تهیه مواد خام تخصیص می داد، در صورتی که برای جبران مابه‌التفاوت، بهای کالای صادراتی را افزایش می داد، از نظر قیمت قادر به رقابت در بازار جهانی نبود. امریکائیها همچنین با افزودن تعرفه گمرکی به کالاهای ژاپنی به تکمیل توطئه بحران نفتی پرداختند.

اگرچه بحران نفتی هنوز تمام نشده است ولی موفقیت وتاثیر این مقابله کوتاه بود وژاپن نیز تدابیری مانند وضع تعرفه های گمرکی در مورد واردات کالاهای امریکائی وغیره اندیشید. توطئه جدید امریکا، اعطای نقش نظامی به ژاپن در منطقه است. ژاپن با آزاد شدن از تعهد ممنوعیت ساخت سلاح و توسعه ارتش، با آمریکا وارد معادلات نظامی شده وبخش عظیمی از سرمایه ونیروی کارش با جذب واشتغال در واحدهای نظامی وتسلیحاتی از کار می افتد.

۴ـ کودتا در شیلی

از عوامل دیگری که تا حدودی در اتخاذ سیاست «حقوق بشر» نقش داشت، کودتا علیه حکومت قانونی آلنده در شیلی وواکنش جهانی نسبت به آن بود. این کودتا نیز که دخالت «سیا» وشرکت های چند ملیتی آمریکائی در آن بزودی افشا شد، موج نفرت افکار عمومی جهان را علیه آمریکا گسترش داد.

۵ـ مذاکرات سالت:

با آغاز مذاکرات تسلیحاتی و محدود کردن سلاحهای هسته‌ای بین امریکا و شوروی، طرفین مذاکره وقتی درموضوع مورد بحث وحدت نداشته باشند از عوامل خارجی و اهرمهای فشار برای امتیاز گرفتن و پیشبرد اهداف خود استفاده می‌کنند و حربه حقوق بشر درمورد ناراضیان روسیه و یک حرکت تبلیغاتی علیه دیکتاتوری درکشورهای کمونیستی، وسیله ای برای اعمال فشار درمذاکرات بود.

۶ـ تزلزل وابستگان امریکا:

تزلزل وابستگان نظام، سیاسی ایران از جانب امریکا وانمود سازند.

مسأله حقوق بشر مقدمات و عوامل پیدائی انقلاب اسلامی درایران، درفصل های آتی مورد بحث قرار خواهد گرفت.

ترکیب سیاسی هیات حاکمه امریکا:

گردانندگان اصلی امریکا گروههای مالی و انحصارات عظیم هستند که برخی از آنها عبارتند از گروه مورگان، گروه راکفلر، گروه شیکاکو و بستن. هریک از این گروهها محصول اتحاد و ادغام چند موسسه و شرکت بزرگ اقتصادی است. گروه مورگان دارای دهها شرکت، موسسه و بانک است نظیر

ای بی ام ـ جنرال الکتریک ـ مورگان استنلی ـ فورد و چندین عضو دیگر. فورد که یکی از اعضا و شرکتهای گروه مورگان است ۲۳ درصد ماشینهای سواری و ۳۰ درصد کامیونهای بازار داخلی امریکا راتامین می‌کند و به بسیاری از بازارهای جهانی صادرات دارد ـ ۱۰۷ مرکز مهم دانشگاهی امریکا (از ۱۹۱ مرکز) وابسته به فورد است. یکی دیگر از اعضای گروه مورگان شرکت فیلکو است. تولیدات و محصولات فیلکو را تقریبا از ابتدائی ترین لوازم ووسایل خانگی تا هواپیما و موشک... تشکیل می دهد که فعالیت آنها نیز محدود به امریکا نیست. گروه مورگان فقط بانکهائی را که درداخل امریکا تحت پوشش دارد ۱۱۸ شعبه است که نمایندگیها و شعباتی درکشورهای مختلف جهان داشته و سرمایه گذاری می کنند.

گروه راکفلر نیز دارای دهها موسسه، کارخانه و بانک است که فقط یکی از بانکهای معروف متعلق به آن چیس مانهاتان دومین بانک بزرگ امریکاست که ۱۴۰ شعبه دارد و بخشی از آن درکشورهای مختلف دنیا مانند هندوراس، نیکاراگوا و ایران و... فعال بودند. (۳) علاوه بردانشگاهها و مراکز آموزشی که وابسته به بنیادهای مالی فوق است سه شبکه تلویزیونی امریکا وابسته به گروه مورگان و راکفلر وایستگاههای رادیوئی وروزنامه نیز وابسته به گروههای مالی است. برای نمونه تایمز وواشنگتن پست وابسته به مورگان است. پیش از پیروزی انقلاب اسلامی تعداد بانکها با عناوین و اسامی بسیار متعدد که درخیابانهای اصلی شهرهای بزرگ، قدم بقدم دیده میشد از تعداد فروشگاهها بیشتر بود. این بانکها یکی از طرق استثمارشان سرمایه گذاری و مشارکت درفعالیتهای اقتصادی کشور بود. این شرکتها و بانکها صرفا با دلار معامله می کردند و این از راههای حاکمیت دلار بربازارهای جهانی بود که منافع سرشاری برای انحصارات و مضار فراوانی برای کشورهای جهان بویژه جهان سوم دربر داشته ودارد.

با پیروزی انقلاب اسلامی ایران، بساط گروههای مالی امریکا درایران و بانکهای کذائی که انگل و ار خون مردم را تغذیه می کردند برچیده شد.

از آنجا که قدرت مالی و سیاسی درکشورهای سرمایه داری همپای هم وجدائی ناپذیر است و قدرتمندان مالی نهادهای سیاسی کشور را نیز درقبضه خویش می گیرند، گردانندگان حقیقی امریکا نیز همین گروههای مالی هستند و مسأله حزب دمکرات و جمهوریخواه دو پوشش و گرایش است برچهره گردانندگان واقعی امریکا. زیرا کسانی که سیاست امریکا را فرموله می کنند، نمایندگان و صاحبان همه گروههای عظیم و انحصارات نفتی، تسلیحاتی، تجاری، بانکی، بیمه و حقوقی می باشند که ممکن است به حزب دمکرات یا جمهوریخواه وابستگی داشته باشند.

مجامع مذکور با مطالعات و تحقیقاتی در مورد جهان، حاصل کار خویش را در کتابی منتشر می کنند تا آمریکا نقش خود را به موقع ایفا کند و فی المثل دکترین «سد نفوذ ترومن» بوسیله «شورای روابط خارجی» تدوین شد. این شورا در ۳۰ مه ۱۹۱۹ (خرداد ۱۲۹۸) توسط راکفلر، مورگان و ژاکوپ شیپ تشکیل شد و تا سال ۱۹۷۲ (۱۳۵۱)، ۱۵۷ شرکت مهم به عضویت شورا درآمدند بنابراین تنظیم کننده سیاست داخلی و خارجی آمریکا دوشورای مذکور است که از برگزیدگان انحصارات و بعبارتی اختاپوس‌های بین‌المللی هستند.

آیزنهاور و کندی روسای جمهور پیشین آمریکا، دین راسک (دمکرات) وزیر خارجه کندی، داگلاس ایلون (جمهوریخواه) وزیر دارائی کندی و دیوید راکفلر عضو شورای روابط خارجی و سه تن اخیر عضو بنیاد راکفلر بودند. هفت دستیار و معاون وزیر، چهار مقام پنتاگون، معاون وزیر امور خارجه، دستیار، رئیس جمهور و دستیار امور امنیت خارجی در زمان کندی و هنری کیسینجر اعضای شورا بودند. آلن دالس همزمان با ریاست سیا مدیر شورای روابط خارجی بود. روسای بعدی سیا، جان مک کون، ریچارد هلمز، ویلیام و جرج بوش نیز از اعضای شورای روابط خارجی بودند. (۴) البته در میان گردانندگان حکومت آمریکا اضافه بر خانواده‌های عظیم سرمایه‌داری، فارغ‌التحصیلان و تحصیلکرده‌های وابسته به آنان و کسانی که این نظام را پذیرفته‌اند نیز به خدمت خوانده شده‌اند.

بنابر آنچه گذشت، محافلی که درباره موضوعات و منافع بلند مدت آمریکا از جمله انتخاب رئیس جمهور تصمیم‌گیری می‌نمایند، محافل تشکیل یافته از گرایشات فکری و نمایندگان هر دو حزب می‌باشند و با توجه به اوضاع و مشکلات جهانی در دهه ۷۹ ـ ۱۹۷۰ بود که مسأله حقوق بشر که طرفداران بیشتری پیدا کرده بود، مطرح شد و کارتر، کاندیدای حزب دمکرات که عضو کمیسیون سه جانبه نیز بودبرای سوار شدن بر موج نارضایتی‌ها و بحران و عدم اعتماد در افکار عمومی داخلی و خارجی روی کار آمد. وی سیاست حقوق بشر و تکیه بر جنبه‌های «اخلاقی» را سرلوحه برنامه‌های سیاسی خویش قرارداد و برای جلب آراء و افکار عمومی شعارهائی داد که پس از پیروزی انقلاب اسلامی ایران و شکست آمریکا، موج سرسام‌آور تبلیغات حقوق بشری نیز فروکش کرد و کنار گذاشته شد.

تاکنون از سوی وابستگان رژیم شاه و نیز مقامات و سیاست‌مداران خارجی آشنا به مسایل ایران کتاب های زیادی پیرامون انقلاب اسلامی ایران و جنبه های مختلف آن منتشر شده است. نکته‌ای که در اکثر قریب به اتفاق این کتاب‌ها مشترک است، تاکید بر «سیاست حقوق بشر کارتر» به عنوان یکی از محرک‌های انقلاب و فروپاشی رژیم شاه است. این نویسندگان (به ویژه مقامات رژیم پیشین) هر یک بنحوی می کوشند تا با پیدا کردن یک عامل بیرونی، ضعف و ناتوانی مفرط رژیم وابسته شاه و نیز بی کفایتی خود در برخورد با انقلاب اسلامی و نیز از سوی دیگر توانمندی این انقلاب را لاپوشانی کرده و تقصیرها را به گردن آن «عامل خارجی» بیاندازند.

ادامه دارد

پانویس

(۱) و (۲) ـ ن ـ ک ـ قدرتهای جهانی درقرن بیستم ـ نوشته هاریت وارد ترجمه جلال رضائی راد ـ فصل بیست و سوم

«۳» و ۴ـ چه کسانی برامریکا حکومت می کنند. ترجمه نادرپور خلخالی

گام به گام با پیروزی انقلاب

قسمت دوم

در طول راه مردم شعار می‌دادند «ما همه سرباز توایم خمینی گوش به فرمان توییم خمینی» و در بهشت زهرا شعار می‌دادند «به خانه شهیدان خوش آمدید خمینی» امام را به جایگاهی که قبلاً در قطعه ۱۷ بروی مزار شهدای راه حل درست کرده بودند بردند و امام بامردم سخن گفت.....

۱۲ بهمن

شب هنگام ـ ساعت ۲/۵ بامداد

دولت غیر قانونی بختیار از دیدن چنین استقبالی بلرزه در آمد وسعی نمود ابتدا با قطع برنامهٔ رادیو تلویزیون مخالفت خود را نسبت به ورود امام نشان دهد تلویزیونهای مداربسته در محوطه بهشت زهرا از برد تصویر ساقط شد و زحمات جوانان برومند این شبکهٔ سراسری بی ثمر ماند، ولی با کوشش مؤمنین به خدا و دوستداران امام نواری از سخنان امام و استقبال بی‌نظیر مردم را از امام ثبت کردند تا در تاریخ این مجاهدت بماند. دولت خائن در تمام لحظات از مکر و حیله باز نمی‌ایستاد و از آنجا که خداوند یاور مردم است مکر او را بر خودش بر می گرداند. دولت با نشان دادن قسمتی از مراسم استقبال و پخش قسمتی از مصاحبهٔ امام با خبرنگاران می‌خواست عوام فریبی کند و بگوید ما هم مشتاق امام هستیم.

۱۴ بهمن

امام خمینی در مدرسهٔ رفاه در مرکز شهر سکنی گرفت. این مدرسه که همان محل کمیتهٔ استقبال از امام خمینی است، در خیابان ایران واقع است. هر روز تعداد زیادی از مردم شهر به دیدن امام خمینی می‌رفتند، جمعیتی انبوه سراسر خیابان ایران را پر می کرد امام زنها را بعد از ظهرها می‌پذیرفتند و مردان را از ساعت ۹ صبح به بعد، زنها با شاخه‌های گل نرگس و میخک به دیدار امام خمینی هجوم می‌آوردند. امام در مقابل پنجرهٔ یکی از اطاقها ظاهر می‌شدند و با تکان دادن دست به ابراز احساسات آنها پاسخ می گفتند شعار «ما همه سرباز توییم خمینی» آنچنان با شور و هیجان گفته می‌شد که از دیده‌ها اشک جاری می گردید. زیبا و غرور آمیز است وقتی می‌بینیم تعداد زیادی از همافران با لباس فرم در مقابل امام پای بر زمین می کوبند و فریاد برمی‌آورند که «ما همه سرباز توئیم خمینی».

شهردار تهران جواد شهرستانی استعفای خود را تقدیم امام می کند و امام خمینی وی را بعنوان شهردار جدید در خدمت جدید می‌پذیرد. شاهپور بختیار در یک مصاحبه اعلام می کند که وجود دو دولت را در کشور نمی تواند تحمل کند. وی در مصاحبهٔ خود، همه این نابسامانیها را به گردن شاه می‌اندازد و آنرا ناشی از دیکتاتوری ۲۵ سالهٔ شاه بحساب می‌آورد و تاکید می کند که سنگر (!) نخست وزیری را بهیچ عنوان ترک نخواهد کرد و پیشنهاد می کند که حاضر است اعضای کابینهٔ خود را با افرادی که از طرف امام خمینی تعیین می‌شوند تعویض کند.

امام خمینی در یک مصاحبه شرکت می کند و اظهار می‌دارد که: «من سلطنت شاه را قانونی نمی‌دانم. رژیم سلطنتی ازاول غیر قانونی بود. مجلس مؤسسان بزور تاسیس شد، به این ترتیب رژیم شاه از اول جنبهٔ قانونی نداشت، این دولت را نمی توانیم بپذیریم. ملت ایران رأی به سقوط سلطنت داده است، بنابراین ما نه مجلس را قبول داریم و نه حکومت را قانونی می‌دانیم. باید دولت کنار برود. شورای انقلاب حکومت موقت تعیین خواهد شد و حکومت موقت موظف خواهد بود که مقدمات رفراندوم را تهیه کند. قانون اساسی که تدوین شد به آراء عمومی گذاشته می‌شود... من اعلام می کنم که دولت فعلی غاصب است و غیر قانونی است و اگر زیادتر از این لجاجت کند، مسئول خواهد بود.»

پس از پایان فرمایشات آیت‌الله خمینی سئوالات خبرنگاران مطرح شد:

سئوال: آیا در نظر دارید اعضای شورای انقلاب را امروز یا بزودی معرفی کنید؟

جواب: من دولت را بزودی معرفی خواهم کرد.

سئوال: آیا اعضای شورای انقلاب تعیین شده اند؟

جواب: بله تعیین شده اند.

سئوال: در چه شرایطی جناب عالی دعوت به جهاد مقدس می فرمایید؟

جواب: در موقعی که دیگر نتوانم راه حل مسالمت آمیز پیدا کنم و من باید نصیحت کنم که دولت غاصب کاری نکند که ما مجبور بشویم مردم را به جهاد دعوت کنیم.

سئوال: آیا بختیار اگر کنار نرود و راه حل‌های سیاسی به نتیجه نرسد، حضرت عالی اعلام جهاد می کنید،

جواب: ما حتی‌الامکان در این مملکت کوشش می کنیم که مسالمت باشد و با نصایحی که می کنم، مسایل حل شود، اگر چنانچه بختیار به پشتیبانی انگلیس و آمریکا که دارد با ملت و حتی با ارتش مخالفت کند مثل اربابش برای سرکوبی ملت از اسرائیل نیرو بیاورد، بنابراین انوقت ما هم تکلیف او را خواهیم فهمید و تکلیف او را روشن خواهیم کرد.

سئوال: آیا تا بحال تماسی با رهبران ارتش داشته اید؟ اگر نه، در آینده تماس می گیرید؟

جواب: تماس فی‌الجمله بوده است، اگر مقتضی بدانیم، باز هم تماس حاصل می کنیم. آنها را دعوت به صلاح خود و ملت خود می کنیم و امیدواریم آنها هدایت شوند، ملت از آنها و آنها از ملت هستند. آنها نباید در مقابل ملت مسلسل بکار ببرند. عظمت ملت، عظمت کشور است و عظمت کشور، عظمت ارتش. ما از ارتش می‌خواهیم که هر چه زودتربه ما متصل شود، ما می‌خواهیم ارتش مستقل باشد و از قید اجانب خارج شود. انها فرزندان ما هستند. ما به آنها محبت داریم. باید به دامن ملت بیایند، ارتش و ملت از همدیگر هستند. ارتش باید از دولت غاصب کنار برود، تا مردم تکلیفشان را با او معین کنند...

در پی سخنان امام خمینی، کارکنان مجلس شورای ملی با مردم اعلام همبستگی می کنند و متعاقب آن کارکنان نخست وزیری اعلام کردند:

جامعهٔ کارکنان نخست وزیری بار دیگر مواضع خود را بشرح زیر اعلام می‌دارد:

۱ ـ همبستگی کامل با نهضت مقدس ملت شریف ایران به رهبری امام خمینی.

۲ ـ انزجار شدید از کشتار وحشیان بدست عمال استعمار درچند روز اخیر.

۳ ـ پشتیبانی قلبی و بدون قید و شرط از تشکیل شورای انقلاب اسلامی و اعلام آمادگی برای اجرای تصمیمات و دستورات و مصوبات شورای مذکور.

و از طرفی ۴۰ تن دیگر از نمایندگان مجلس شورای ملی استعفای خود را به مجلس می‌دهند. ایل بختیاری طی اعلامیه‌ای شاهپور بختیار را تهدید به ترک نخست وزیری می کنند و خطاب به او می گویند: بیش ازاین باعث آبروریزی ایل بختیاریها نشو. دست از لجاجت بردار و کنار برو.

دولت آمریکا همچنان به پشتیبانی با دولت بختیار ادامه می‌دهد و عمال خود را وادار به تهیهٔ نقشه علیه جنبش مردم کرده است و از قول منابع خبری و رادیو مسکو نقل می‌شود که آمریکا تعداد ۵۰۰ نفر از جیره خواران و بی وجدانان را با تعلیماتی مدرن به سرکوبی جنبش مردم ایران و ترور افراد وابسته به امام خمینی و حتی خود امام مجهز کرده است.

۱۶ بهمن

عصر امروز امام خمینی دریک مصاحبهٔ مطبوعاتی شرکت کرد. دراین مصاحبه ۳۰۰ تن از خبرنگاران ایرانی و خارجی شرکت کردند. برنامهٔ مصاحبه بطور مستقیم از طریق شبکهٔ تلویزیونی مدار بسته بروی کانال ۱۰ دراطراف محلهٔ اقامت امام خمینی پخش شد و مردم در اطراف خیابان ایران و حوالی محلهٔ اقامت امام خمینی اجتماع کردند و مصاحبهٔ ایشان را با خبرنگاران مشاهده کردند. امام خمینی در مصاحبهٔ خود دولت جدید را معرفی کرد.

۱۷ بهمن

صبح روز سه شنبه ۱۷ بهمن ماه، غرش فانتومهای جنگی در آسمان تهران به گوش می‌رسید. تعدادی هواپیما و هلیکوپتر با نصب مسلسلها و روشن کردن چراغهای خود بروی آسمان تهران به نمایش پرداختند. شاهپور بختیار اظهار داشت دولت موقت را تا وقتی شوخی هست (!) می‌پذیرم، ولی چنانچه بخواهد بحالت جدی به فعالیت ادامه دهد انوقت با او مقابله خواهم کرد. و اضافه کرد دریک کشور دو دولت امکان ندارد. مجلس شورای ملی امروز شروع بکار کرد، با اینکه حدود چهل نفر از نمایندگان مجلس استعفا داده‌اند. مجلس دو لایحه یکی انحلال سازمان ساواک و دیگری تعقیب و دستگیری امرا و وزرای پیشین که مرتکب خلاف‌های غیر قانونی و غیر مردمی شده بودند به تصویب رسید. دولت حدود دویست نفر از وزرای پیشین را تحت تعقیب قرار داد. وزارت امور خارجه تصمیم گرفت که ایران را از سنتو خارج کند و وابستگی شرق و غرب را در آن ملغی نماید.

ادامه دارد

اطلاعات
دوشنبه ۱۴ بهمن ماه ۱۳۶۴ ـ ۱۷۸۰۶
لرستان
همدان

دستگاه «لولر» تسطیح کننده اراضی کشاورزی که برای اولین بار در ایران ساخته شده است، در نمایشگاه فجر همدان بنمایش گذاشته شد

در صفحه ۲

بیش از ۱۵۰۰ قطعه زمین برای احداث واحدهای مسکونی در همدان واگذار شد

در صفحه ۲

توضیحات مهم مدیرکل مسکن و شهرسازی همدان پیرامون مساله واگذاری زمین، نقشه جامع شهر و احداث واحدهای مسکونی

کشتارگاه صنعتی همدان در ۳ راهی باختران ـ کردستان و همدان احداث می‌شود

بعید بنظر می‌رسد که شهرداری همدان باتوان فنی موجود در زیبا ـ سازی شهر موفق باشد

در طرح جامع شهر همدان بسیاری از اراضی خارج از محدوده داخل محدوده قرار می‌گیرد

نمایشگاه بزرگ دهه فجر همدان در ۴۰ غرفه آماده بازدید عموم شد

در صفحه ۴

گزارشی از وضعیت آتوبوسرانی و تاکسیرانی در همدان

یکی از شهروندان: چرا شرکت واحد برای اهالی بالاشهر اتوبوس گذاشته ولی برای منطقه های مستضعف‌نشین شهر خط نمیگذارد

مسئول راهنمائی و رانندگی ؛ تاکسیها موظفند مسافر را به‌هر مقصدی که در محدوده شهر می‌باشد برسانند

در صفحه ۴

گزارشی از وضعیت جذام و جذامیان استان لرستان

حذامیان؛ بیماران همیشه محروم تاریخ، نیازمند توجه بیشتر مسئولان

در صفحه ۴

گرامیداشت اولین روز دهه فجر در همدان

درهمین صفحه

تیم دو و میدانی خرم آباد قهرمان مسابقات دهه فجر استان لرستان شد

در صفحه ۳

تودیع نامه‌ای باخوانندگان سلسله مقالات آموزشی

خوانندگان عزیز قریب یکسال است که سلسله مقالات آموزشی از نظر گرامیتان می‌گذرد. مطالب این مقالات که جمعا در ۳۲ شماره گنجانده شد، حدودا ۲۰ درصد اقتباس و ۸۰ درصد مابقی نگارش بود. در اینجا بنا به درخواست کتبی و شفاهی بسیاری از خوانندگان اسامی منابعی که در تنظیم سلسله مقالات مورد استناد، اقتباس و یا استفاده قرار گرفته شد، به اختصار آورده می‌شود. امید آنکه علاقمندان به علیو دانش با گسترش دامنه مطالعات و در نتیجه معلومات خود، چنگ در حلقوم جهالت و ظلمت درون خود انداخته و موجبات روشنائی و تکامل خویش را بیش از پیش فراهم سازند.

منابعی که در تنظیم مقالات آموزشی مورد استناد اقتباس و یا استفاده قرار گرفته است:

- تکامل اجتماعی انسان از استاد شهید مرتضی مطهری
- جلوه‌های کمال انسان از استاد شهید مرتضی مطهری
- روانشناسی ـ تالیف: محسن‌پور، احمدی، دارابی و نوزائی‌پور
- روانشناسی کودك تالیف: نادر نوع‌پرست و شکرالله طریقتی
- مطالعه‌ئروی کودکان تالیف: بانو ورنا وایت
- روانشناسی تربیتی تالیف: شعاری‌نژاد
- زبان‌اموزی تالیف: محمد رضا باطنی
- اصول روانشناسی اثر: نرمان لمان
- رشد شخصیت اثر: هلن شاختر
- روانشناسی عمومی دنیای ناشناخته نوشته: زیگموند فروید، آدلرو ایزاك آسیموف ـ ترجمه دکتر مقتدری‌پور
- چرا بیمار می‌شویم تالیف: دکتر علی پریور
- رازسلامت آدمی تالیف: دکتر علی پریور
- مقدمه‌ای بر روانشناسی و آموزش وپرورش کودکان استثنائی تالیف دکتر افروز
- انسان موجود ناشناخته تالیف: دکترسیدمحمد باقر حجتی جلد۱و۲
- دانش‌آموزان استثنائی تالیف: دکتر فادی و دکتر سیف نراقی
- تربیت از دیدگاه اسلام نگارش دکتر احمد بهشتی
- تربیت کودك از دیدگاه اسلام از: مجید رشیدپور تهرانی
- آداب تعلیم و تعلم در اسلام نگارش از دکتر سید محمد باقر حجتی
- انقلاب فرهنگی در آموزش و پرورش‌ازشهید دکتر محمد جواد باهنر
- مدیریت آموزشی تالیف: محمد حسین جوام
- درس‌معلمی‌قسمت اول و جلد دوم‌تالیف وتدوین امان‌الله صفوی
- فنون کلاسهای گردآوری و تالیف از محمد حسین جوام
- تعلیم و تربیت اسلام از: محسن شکوهی‌یکتا
- کلیات روش تدریس از دکتر نیساری
- کلیاتی از روش تدریس تربیت بدنی‌درمدارس ابتدائی از انتشارات اداره کل تربیت بدنی وزارت آموزش و پرورش جمهوری اسلامی ایران
- راهنمای تدریس تربیت بدنی در دبستان از انتشارات ادارهٔ کل تربیت بدنی وزارت آموزش و پرورش

و اما تعداد زیادی از خوانندگان محترم طی‌ارسال نامه‌هائی به دفتر سرپرستی روزنامه اطلاعات لرستان نظرات و پیشنهادات‌خود را ارائه نمودند که دربعضی‌از شماره‌های مقالات مورد استفاده قرار گرفت ودر اینجا لازم است از همکاریهای بیدریغ این سری‌خوانندگان که اکثرا از معلمین عزیز و زحمتکش بوده‌اند، قدردانی شود.

تعدادی از خوانندگان نیز مطالبی ارسال‌نموده‌اند و خواستار گنجاندن این مطالب در سلسله مقالات بودند که بیشتر این مطالب در مقالات آمده بود و به همین دلیل متاسفانه استفاده از آنها امکان‌پذیر نبود.

بعضی از خوانندگان نیز انتقادهائی بسیار بجا و سازنده نموده و کتبا ارسال داشته‌اند که از نظرات گرانقدر آنان نیز استفاده شد.

در پایان یادآور می‌شود که به زودی درج مطلب دیگری تحت عنوان «الفبای فن نگارش» آغاز خواهدشد.

سمینار مسئولین آموزش ابتدائی و راهنمایان تعلیماتی در خرم آباد برگزار شد

در صفحه ۴

دبیرستان امام رضا(ع) فاتح مسابقات والیبال مدارس بروجرد شد

در صفحه ۴

گندمکاران نمونه استان لرستان به مشهد اعزام خواهند شد

خرم آباد ـ خبرنگار اطلاعات : مسئول روابط عمومی استانداری استان لرستان طی گفتگوئی با خبرنگار اطلاعات اعلام کرد که در چهلمین جلسه شورای کشاورزی استان لرستان که باحضور برادر جهرمی استاندار ، شورای مرکزی جهاد سازندگی ، مدیرکل کشاورزی و دیگر اعضای‌این‌شورا تشکیل شد ، مقرر گردید که گندمکاران نمونه استان‌لرستان پس از دریافت جوایز در نظر گرفته شده بمنظور ارج‌نهادن به‌خدمات وزحماتشان در امر افزایش‌تولید گنده ودراختیار گذاشتن مازاد آن به دولت‌در تاریخ ۶۴٫۱۱٫۲۵ جهت‌زیارت مرقد مطهر امام رضا (ع) به مشهد مقدس اعزام خواهندشد

وی همچنین اعلام کرد که در جلسه شورای کشاورزی استان لرستان در تشکیل شرکت های ارائه خدمات مکانیزه بوسیله شورای کشاورزی به بخش های تابعه استان نیزتاکید شد .

گرامیداشت اولین روز دهه فجر در همدان

همدان ـ بمناسبت گرامیداشت دهه‌فجر دراولین روز از این دهه مبارک برنامه تبادل کار گروههای‌تئاتر باحضور ۸گروه هنری به‌منظور عرضه کار خود از شهرستان‌های تابعه استان همدان در محل تالار فجر همدان افتتاح شد.

درمراسم افتتاحیه این‌برنامه ها که باحضور جمعی از تماشاگران ، مسئولین کارخانجات و مدیرکل کار وامور اجتماعی اجراشد ،ابتدا نمایشنامه«طلوع» کار گروه تئاتر کارخانه شیشه همدان به کارگردانی عباس فروتن به روی صحنه آمد و مورد استقبال تماشاگران قرار گرفت .

لازم به‌یادآوری است ، در این برنامه‌ها که به مدت پنج روز دراین شهر جریان خواهد داشت، سه گروه هنری‌از کارخانجات استان همدان شرکت‌میکنند.

براساس طرح جدید، شهر همدان به ۷ ناحیه تقسیم می‌شود

۲۲۰ واحد مسکونی ارزان‌قیمت توسط بنیاد مسکن انقلاب‌اسلامی درهمدان احداث خواهد شد.

در صفحه ۲

اهالی ۳ روستای بخش نهاوند از نعمت آب آشامیدنی سالم بهره‌مند شدند

● همدان ـ خبرنگار اطلاعات : بابهره‌برداری‌از پروژه مشترک آبرسانی ۳ روستای «فارسبان» ، «شیراوند» و «عباس‌آباد» ازتوابع بخش خزل‌نهاوند، اهالی این روستاها از نعمت آب آشامیدنی سالم و بهداشتی بهره‌مند شدند.

هزینه اجرائی این طرح که ازمحل «فارسبان» به طول ۷ کیلومتر و در داخل‌روستاها بطول ۳کیلومتر لوله‌گذاری شده‌توسط بهداشت محیط تامین گردیده است .

مسائل ومشکلات مردم

به‌وضع نان پلدختر رسیدگی نمائید

● پلدختر با ۱۵ هزار نفر جمعیت یکی از بخش های مهم استان لرستان به شمار میرود .

در مسیر جاده تهران ـ خوزستان در مقطع پلدختر هتل های زیادی وجود دارد که نان مصرفی همه آنها از نانوائیهای پلدختر تامین میشود . مدتی قبل یکی از مشکلات این شهر کمبود نان بود که با اقدامات مسئولان‌بخش و استان این مشکل حل شد .

ولی متاسفانه مدت ۳ ماه است که مقدار ۳۵ تن آرد سهمیه‌نانوائیها کسر شده است و هرگاه برای خرید نان به نانوائیها مراجعه می‌کنیم با صف های طویل روبرو میشویم. از مسئولان تقاضا داریم چون قبل به این معضل رسیدگی کنند .

هادی بابائی ـ پلدختر

۲ مشکل اهالی پلدختر را حل کنید

● جمعی از اهالی پلدختر با مراجعه به دفتر نمایندگی اطلاعات در این شهر از مسئولان خواستند که در مورد سند زمین‌های این شهر که‌تاکنون فاقد سند رسمی میباشد اقدامی به عمل آورند .

● همچنین تعدادی از اهالی پلدختر باتهیه طوماری‌با صد ها امضاء و اثرانگشت‌از مقامات استان لرستان‌خواستار تشکیل سازمان تامین اجتماعی در این شهر شدند .

خبرنگار اطلاعات ـ پلدختر

در «بهار» همدان خزان حکمفرماست

بهار همدان که اسم اصلی آن سیمینه‌رود است ، به خشکینه‌رود تبدیل شده و بهارنیز مهار شده‌است.چرا که مسئولین محترم توجهی به بهار ندارند و خیلی کم لطف هستند . من با دلایل زیر که دردهزاران نفر از هموطنانمان میباشد ، مهار شدن بهار و خشکینه شدن سیمینه‌رود راافشاء میکنم .

بهار ما که هیچ اثری از بهار در آن نیست ،آمبولانس ندارد ، یک مرکز اورژانس ، بیمارستان ، داروخانه ،مرکز تفریحی سالم ، از قبیل پارک بازی جهت کودکان‌و همچنین سینما ندارد . این بخش با داشتن قریب ۳۰ هزار نفرجمعیت تنهادارای یک نانوائی سنگکی است . اهالی بهار اگر برای حج عمره و حج تمتع و زیارت مرقد حضرت زینب (س) بخواهند ثبت‌نام کنند ، باید به همدان مراجعه نمایند. این در حالی است که پنج بانک در بهار فعالیت دارد.

با داشتن ۱۱۵ روستای تابعه و جمعیت فوق‌الذکرهنوز هم نماینده بهار در مجلس با بخش کبوترآهنگ یک نفراست.

کشاورزی بهار و حومه که یک چهارم سیب زمینی کشور را تامین میکند ، روبنابودی میرود .

رودخانه سیمینه‌رود به خشکینه‌رود تبدیل شده است، چرا که آب مشروب همدان را با حفر بیش از پانزده حلقه چاه عمیق از مرتع حاصلخیز قبلی بهار بنام قرق تامین می‌نمایند و این در حالی است که خود همدان دارای منابعی است که بتواند آب مشروب خود را تامین نماید ،مانند کوه های گنجنامه ، عباس آباد ، و سداکباتان .

بهار در منطقه‌ای قرار دارد که دارای زمین های‌حاصل‌خیزی بود، بصورتی که در همین منطقه «قرق» اگر نیم متر زمین را گود میکردند آب زلال و خنکی نمایان میشد. ولی امروزه حتی چاه های عمیق ۳۰ الی۶۰ متری‌نیز کفاف‌آبیاری را نمی دهد در حال حاضر کشاورزی بهار و حومه رو به نابودی است . ورود سیمینه‌رود که صد ها هکتار زمین را آبیاری میکرد ، متاسفانه بعلت عدم توجه مسئولین امر به خشکینه‌رود تبدیل شده است. گواه بارز دراین مورد تغذیه اهالی از گوشت میش و بز میباشد .

یژمان بهاری ـ بهار

دارو در «بهار» کمیاب است

● شهر ۲۵ هزار نفری بهار تنها دارای یک داروخانه خصوصی است که آن نیز در اکثر ساعتهای روز بسته است و در صورت بازبودن‌هم فاقد داروی کافی است. در نتیجه اکثر بیماران این شهر سرگردانند و برای تهیه دارو ناچارند پس از طی‌کیلومترهامسافت و اتلاف وقت زیاد، داروی موردنیاز خود را ازهمدان تهیه کنند. در صورتی که با تاسیس یکداروخانه‌دولتی مجهز می‌توان مشکل اهالی این شهر و روستاهای اطراف آن را حل کرد.

افزایش بیش از ۱۳۰ درصد تولید در کارخانه «لرد» همدان

در صفحه ۴

۲۵ تن از جوشکاران «بهار» به‌همراه ۲۲ دستگاه حمام سیار عازم مناطق جنگی شدند

بهار همدان ـ خبرنگار اطلاعات : یک اکیپ ۲۵ نفری متشکل از ۲۵ تن از جوشکاران شهرستان بهار به همراه۲۲ دستگاه حمام سیار که از سوی کمک های اهالی و توسط خودشان ساخته شده بود ، عازم جبهه های نبرد حق علیه باطل شدند .

این عده قرار است در جبهه های جنگ وسایل آشپزخانه و انبار های سوله ساختو در اختیار رزمندگان قرار دهند.

پروژه استخر کشاورزی روستای «موکی» خرم آباد به بهره‌برداری رسید

خرم آباد ـ خبرنگار اطلاعات : باتلاش شبانه روزی ایثارگران جهاد سازندگی استان لرستان پروژه استخر کشاورزی روستای هوکی از توابع دهستان دهپر بخش حومه به پایان رسید و مورد بهره‌برداری قرار گرفت.

این پروژه که مبلغ ۶۱۵۰۰۰ ریال هزینه دربرداشته است ، میتواند ۱۵ هکتار از زمین های دیم این منطقه راآبی نماید .

مسابقه تنیس روی میز یادواره دهه فجر در خرم آباد برگزار شد

در صفحه ۴

شرکت حفاری زمینه آب

این شرکت با داشتن کلیه امکانات و دستگاههای حفاری قادر به‌احداث چاه‌های عمیق و نیمه‌عمیق در سطح استان لرستان می‌باشد متقاضیان محترم می‌توانند در صورت تمایل جهت حفاری نمودن چاههای عمیق خود به آدرس الشتر ـ میدان امام دفتر شرکت حفاری مراجعه و یا با تلفن ۲۴۳۴ تماس حاصل نمایند.

تلفن دفتر نمایندگی این شرکت در ملایر ۳۳۲۶ ـ علی ذوالفقاری می‌باشد ـ مدیر شرکت علی‌مراد زکی‌پور .

آتش ۶۶۵۹

آگهی

در اجرای مصوبات قائم‌مقام شورای‌شهر همدان شهرداری همدان در نظر دارد تعدادی از مغازه بازار قدس را از طریق مزایده با دریافت سرقفلی و اجاره ماهیانه به فروش برساند از متقاضیان خرید دعوت میشود جهت بازدید از مغازه‌ها و ارائه قیمت حداکثر تا آخر وقت اداری ۶۴٫۱۱٫۳۰ به دایره املاك شهرداری مراجعه نمایند .

شهردار همدان ـ نوری

آگهی

در اجرای مصوبات قائم‌مقام شورای‌شهر همدان شهرداری همدان در نظر دارد تعدادی از مغازه های واقع در سه‌راهی ملایر (جاگله) که در منطقه صنعتی واقع شده است را از طریق مزایده با دریافت سرقفلی و اجاره ماهیانه به فروش برساند از متقاضیان دعوت می‌شود جهت بازدید از مغازه ها و ارائه قیمت حداکثر تا آخر وقت اداری ۶۴٫۱۱٫۳۰ به دایره املاك شهرداری مراجعه نمایند

شهردار همدان ـ نوری

آگهی مزایده

شرکت سهامی پخش کبریت ایران در نظر دارد ۲ باب خانه متعلق بخود را در همدان میدان باباطاهر جنب مسجد از طریق مزایده بفروش برساند. علاقمندان میتوانند پیشنهاد کتبی خود را به آدرس تهران: خیابان شهید رجائی بعد از خروجی اتوبان بهشت زهرا روبروی پرورشگاه شهید غیاثوند پلاك ۷۴۶ ارسال، و یا با تلفنهای ۵۹۰۱۳۱ ـ ۵۹۰۷۳۷ ـ ۵۹۷۹۵۸ تماس حاصل نمایند.

توضیحات مهم مدیرکل مسکن و شهرسازی همدان پیرامون مساله واگذاری زمین، نقشه جامع شهر و احداث واحدهای مسکونی

همدان - خبرنگار اطلاعات : مهندس ناصرالمعمار مدیر کل مسکن و شهرسازی استان همدان در یک مصاحبه اختصاصی با اطلاعات در موارد واگذاری زمین، نقشه‌جامع شهر ، احداث واحدهای مسکونی و سایر مسائل استان به سئوالات خبرنگار اطلاعات پاسخ گفت .

علت تاخیر واگذاری زمین به‌متقاضیان

وی در آغاز در رابطه با علت تاخیر در امر واگذاری زمین های تملک شده توسط اداره زمین شهری اظهارداشت: از آنجا که اداره زمین‌شهری بایستی فهرست کلیه زمین‌های تملکی خود را به دبیرخانه شورای هماهنگی امور مسکن در این اداره به منظور تعیین تکلیف و برنامه ریزی درشورا تحویل دهد ، تاکنون این امر صورت نپذیرفته و هیچگونه مدرکی دال بر مالکیت از طرف زمین شهری به ما ارائه‌نشده است .

البته براساس اطلاعاتی که ما داریم اعتبار لازم برای تملک در اداره زمین شهری موجود میباشد و در حال‌حاضر مقررات مربوط به مسائل ثبتی در اداره ثبت در جریان‌است که حدود ۳ میلیون متر مربع زمین را شامل میشود که از ۲ میلیون مترمربع بقیه ، این اداره اطلاعی ندارد .

مجموعه اراضی بزرگی که از طریق اداره زمین شهری به ما منعکس شده که فعلا بدون نقشه میباشد ، اراضی مزدقینه و حفیره است.

وی افزود : زمین های مزدقیه تماما داخل حریم شهر همدان قرار دارد و مشکل خاصی ندارد ، فقط از نظر موقعیت جغرافیائی طوری است که ناهمواری های بسیار زیادی در این منطقه وجود دارد که باید یک سری معابر اصلی احداث شود تاکسانی که موفق به دریافت زمین می‌شوند ، بتوانند به زمینهای خود برسند .

اراضی بعضی هم که بکلی خارج‌ازمحدوده شهر همدان قرار دارد .

چگونگی آمادسازی اراضی

مدیر کل مسکن و شهرسازی با اشاره به آماده سازی زمین های واگذاری گفت: آماده سازی اراضی به ۲ طریق صورت میگیرد: یکی اینکه امکان دسترسی مردم برای‌حمل مصالح به پای کار وجود داشته باشد و دیگری احداث تاسیسات شهری از قبیل شبکه برق، آب، فاضلاب و غیره میباشد که تاکنون اراضی را که زمین شهری در تملک خودداشته و یا قصد واگذاری آن را به مردم دارد هیچ مشکلی در مورد آمادسازی و دسترسی مردم بر روی زمین وجود ندارد و فقط یک الی دو پلاک شاید ۴۰ تا ۵۰ قطعه‌ای باشد که نیاز به مختصر عملیات خاکی دارد که شهرداری پذیرفته است که این عملیات را انجام دهد.

وی در ادامه اضافه کرد: وظیفه این اداره اجرای طرح آمادسازی مشروط است به این که اگر دستگاههای مربوطه که مسئولیت این طرحها به عهده آنها میباشد، قادر نباشندبه وظیفه خود عمل‌کنند از جمله شبکه‌آبرسانی و امور آب اعلام کند که قادر به تهیه آب نیست و در صورتی که شهرداری برای احداث کف معابر و شبکه فاضلاب اقدام نکند، اداره مسکن و شهرسازی راسا نسبت به انجام این کارها مبادرت خواهد کرد.

البته واگذاری زمین به داوطلبین مشروط به آماده سازی اراضی نمی‌باشد .

هدف از ثبت‌نام متقاضیان دریافت‌زمین

مهندس ناصرالمعمار با اشاره به ثبت‌نام حدود ۲۱ هزار متقاضی دریافت زمین در همدان گفت: ثبت نام از متقاضیان فقط به منظور آمارگیری بوده است . زیرا اداره مسکن شهرسازی از اول واقف بود که این اندازه زمین در اختیار ندارد تا به متقاضیان واگذار کند. البته این آمارگیری از راههای دیگر هم می‌توانست صورت بگیرد، نه به این شیوه که یک عده که نیازمند به مسکن نیستند را به صورت نیازمند معرفی کند.

طرح جامع شهر همدان

مدیرکل مسکن و شهرسازی در زمینه تجدیدنظر در نقشه جامع شهر اظهار داشت : کلیات‌طرح‌جامع شهرهمدان و تجدیدنظر روی طرح فعلی با تاکید زیادی که به‌مشاور این طرح شد ، در چندین جلسه شورای شهرسازی استان مطرح گردید و تصویب شد و اکنون کلیات طرح و گذرهای اصلی آن و معابری که نقش اساسی و حیاتی دارند و همچنین حدود گسترش‌شهرکاملا مشخص شده است و امیدواریم که بتوانیم نسخه‌ای از این طرح را در نمایشگاه دهه فجر به نمایش بگذاریم .

وی اضافه کرد : در این طرح سعی شده است تسهیلات بیشتری برای مردم ایجاد شود و اراضی خارج از محدوده‌هائی که فعلا وجود دارد ، در داخل محدوده قرار بگیرد .

براساس طرح جدید شهر به ۷ ناحیه تقسیم‌می‌شود و شهرداری هم طبعا در ۷ ناحیه ، این مناطق را کم‌کم زیر پوشش خود خواهد گرفت .

در طرح جدید «محله خضر» ، «حصار امام» وحتی قسمتی از «دیزج» و «حصار دیزج»در داخل محدوده‌شهر همدان قرار خواهد گرفت .

اجرای طرح تفصیلی رسما از سال آینده شروع خواهد شد .

وی اضافه کرد : به منظور رفاه متقاضیانی که در این فاصله زمین دریافت می‌کنند ، بلافاصله طرح تفصیلی آن قسمت از شهر که در تملک اداره زمین شهری است برای تعیین و تکلیف به مشاور ابلاغ خواهد شد .

ایجاد واحدهای مسکونی ارزان قیمت

مدیرکل مسکن و شهرسازی در خصوص اقداماتی که در جهت ایجاد واحدهای مسکونی ارزان قیمت انجام شده است ، گفت : یکی از نهادهائی که‌درخصوص‌مسکن با وزارت مسکن و شهرسازی در ارتباط است ، بنیاد مسکن انقلاب اسلامی می‌باشد که از حساب ۱۰۰ امام تغذیه می‌شود .

این بنیاد طرحی در دست دارد که ۵ هزار واحد مسکونی در سطح کشور بسازد که در همدان ۲۲۵واحد توسط آن ساخته خواهد شد که براساس برنامه فعالیت ساختمانی این واحدهای مسکونی از سال آینده آغاز خواهد شد .

همچنین با توجه به ماده ۶۷ آئین‌نامه‌اجرائی‌قانون زمین شهری مقرر شده که شرکت‌هائی بنام شرکت عامل تامین مسکن استان‌ها تشکیل شود و فعلا در ۴ استان‌در سطح کشور تشکیل شده است که استان همدان نیز یکی از این ۴ استان می‌باشد .

وی اضافه کرد : براساس‌این ماده ترکیب شرکتها به این ترتیب است که ۴۹ سهم متعلق به سازمان مسکن‌و ۵۱ سهم به بخش خصوصی اختصاص می‌یابد که اکنون این شرکتها تشکیل شده‌اند و اساسا در ۳ گروه می‌توان آنها را تقسیم کرد .

یکی مکانیزم احداث واحدهای مسکونی کمتر از ۱۰ واحد که به اشخاص حقوقی و دیگری بین ۱۰ تا ۵۰ واحد مسکونی که آنهم به اشخاص حقوقی و سومی بیش از ۵۰ واحد به بانکها و یاد نهادهائی که کارشان صرفا ساخت مسکن می‌باشد ، واگذارمی‌شودکه‌انشاء الله در بهار سال آینده طرحهای اجرائی آماده گردیده وبرای ساخت به سازندگان تحویل داده خواهد شد .

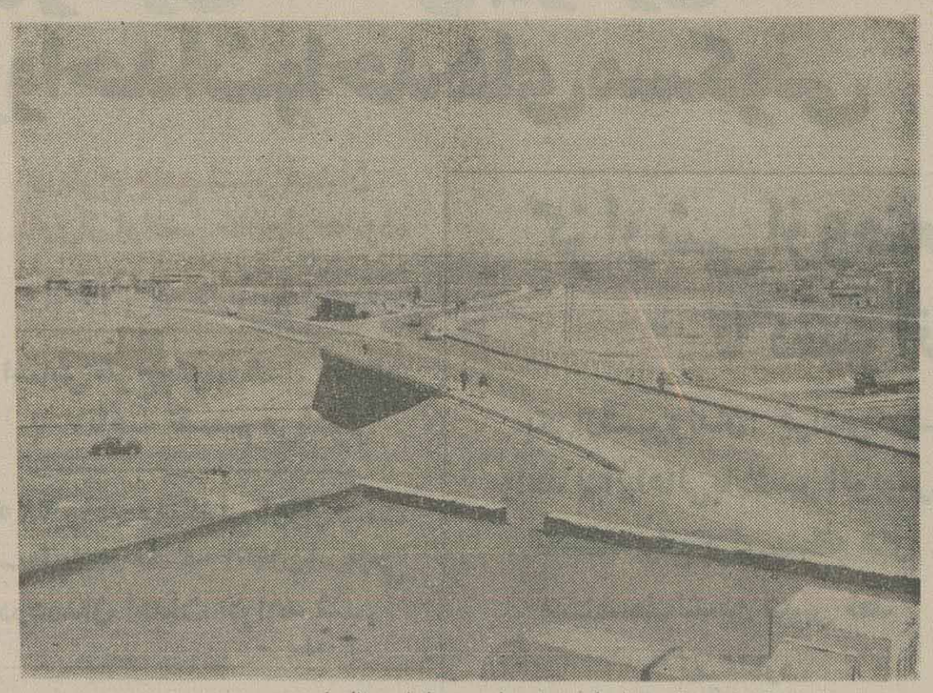

نمائی از پل های هوائی همدان که در نوع خود در ایران بی‌نظیر است

مدیرکل مسکن و شهرسازی در رابطه با احداث پل هوائی در همدان گفت : این پل باتوجه به تصویب طرح جامع شهر نقش بسیار حیاتی رادر شهر همدان دارد وعملیات ساختمانی پل هوائی صددرصد تمام و تحویل گرفته شده است . اما یکی از قوسهای آن باقی‌مانده که درصورت تخلیه مغازه‌هائی‌که دراین‌مسیر قرار دارد ، میتوانیم یک چهارم بعدی پلرا اجرا کنیم.

لازم به تذکراست‌که کلیه نقشه‌ها وکارهای‌تکمیلی این پروژه توسط کارکنان و کارشناسان مسکن و شهرسازی‌انجام گرفته و آماده اجرا میباشد . البته در رابطه با ایجاد فضای سبز و روشنائی پل باشهرداری مکاتبه شده است و الان هم اعلام میکنیم که شهرداری می‌تواند نسبت به زیباسازی پل اقدام کند .

مهندس ناصرالمعمار با اشاره به طرحهای‌دردست اجرا از بند ب تبصره ۱۶ (مالیات مشاغل) افزود : تاکنون ۱۳۰ میلیون تومان توسط دارائی تحصیل‌شده و مقرر گردیده است که از این محل ۵۰ میلیون ریال برای توسعه زایشگاه فاطمیه اختصاص یابدکه‌از اسفند ماه سالجاری عملیات اولیه ساختمانی توسعه زایشگاه مجددا آغاز خواهد شد.

طرح دیگری که با استفاده از تبصره ۱۶پیشنهاد شد، بهره‌برداری از معدن‌گچ «مرغ‌آباد» است‌که مجری آن‌بنیاد مسکن معرفی شده وکمیته برنامه‌ریزی استان شروع و بهره‌برداری را موکول به‌احداث کارخانجات گچپاکتی کرده است کما کمک بخش خصوصی انجام خواهد شد.

بنابراظهار اداره کل‌معادن استان‌این معدن‌دارای بیش‌از ۹۰ درصد خلوص است که گچ آن مرغوب و قابل رقابت بابهترین تولیدات‌گچ کشور نیز میباشد.

علت توقف برخی پروژه‌ها

وی درخصوص توقف برخی از پروژه‌های دردست اجرا اضافه کرد : مشکلات اعتباری یکی از انگیزه‌های توقف تعدادی از پروژه‌ها می‌باشد، مثل ساختمان دادگستری‌که اعتبارآن‌حدود ۴۰۰ میلیون‌ریال برآورد شده بود ، درصورتی که‌دراین مقطع زمانی‌شاید با ۶۰۰ میلیون ریال اعتبار نیز موفق‌به احداث آن‌نشویم.

مدیرکل مسکن وشهرسازی باتوجه به زیباسازی شهر گفت : زیباسازی شهر طبق ضوابطی به عهده شهرداری میباشد که درحال‌حاضر بعید بنظر می‌رسد که‌شهرداری با این توان فنی قادر باشد در زیباسازی شهرتلاش بکند مگراینکه‌درتقویت نیروهای فنی‌خودش قدم بردارد .

چگونگی واگذاری سند مالکیت واحد های مسکونی ۶۰۰دستگاه

وی درپاسخ به این سئوال که چرا بعداز سالها، سند مالکیت ساختمانهای مسکونی ۶۰۰ دستگاه به مالکین تحویل داده نمیشود اظهار داشت : با اقدامات فشرده‌ای که انجام شده امیدواریم تا چند ماه آینده مشکل اهالی محله فوق را حل کنیم.

مشکلی که دراین مورد وجود داشت مربوط به زمینهای وقفی و غیر وقفی که اکنون با کمیسیونهای مربوطه برای تعیین قیمت ونوع برخورد بامالکین آنجا در مذاکره هستیم .

مساله پلهای روگذر

مدیرکل مسکن و شهرسازی درپایان به توضیح مشخصات پل‌های روگذر همدان پرداخت و افزود : احداث این‌پل‌ها باهزینه‌ای بالغبر ۱۹۵ میلیون ریال که مشتمل بر ۲ قرارداد بوده آغازشد. قرارداداول شامل ساخت ۳دستگاه پل روگذر و زیرگذر بوده که‌از اوایل سال ۶۰ قرارداد آن‌منعقد شد و باتوجه به سرمای‌این منطقه ساخت آن یکسال‌ونیم طول‌کشید وقراردادوم راههای ارتباطی می‌باشد. این‌پروژه در مدخل ورودی شهر همدان واقع شده و باتوجه به پیش‌بینی طرح جامع شهر، سیستم ترافیکی غیر هم‌سطح ۴ شاهراه تهران ، ملایر ، باختران وهمدان رابدون تقاطع به یکدیگر متصل می‌کند.

طول دهانه پلها ۱۸ تا ۲۴ متر ، عرض آنها ۷تا ۱۴ متر وارتفاع این پلها از سطح جاده زیرگذر ۶متر می‌باشد و ظرفیت تناژ آنها ۱۲۰ تن است .

وی با اشاره به برخی از مشخصات فنی پل‌ها گفت: برای احداث پل‌ها ۴۹هزارمترمکعب خاکبرداری و ۳۲ هزار مترمکعب خاکریزی شده است .

طول جدولهای دوطرف خیابانها ۸ هزار متر و مقدار ۳هزار مترلوله به‌قطر ۶۰ سانتی‌متر جهت آبرو خیابانها اجرا وبالغبر ۵هزار مترمکعب بتن ، ۳۵۰ تن میلگرد ، ۱۶ هزار مترمربع بتن پیاده‌رو با ضخامت ۱۰ سانتی متر و ۳۷ هزار مترمربع در ۳ قشر به ضخامت ۲۰ سانتی‌متر نیز روبه پلها آسفالت‌ریزی شده است .

لازم به‌توضیح است که این‌پروژه درنوع خودمنحصر به فرد بوده وتاکنون در هیچیک از نقاط ایران اجرا نشده است .

همچنین تهیه کلیه طرحها ونقشه‌ها ونظارت‌آنها به عهده کادر فنی اداره مسکن و شهرسازی استان همدان بوده واز هیچ مهندس مشاوری کمک گرفته نشده است .

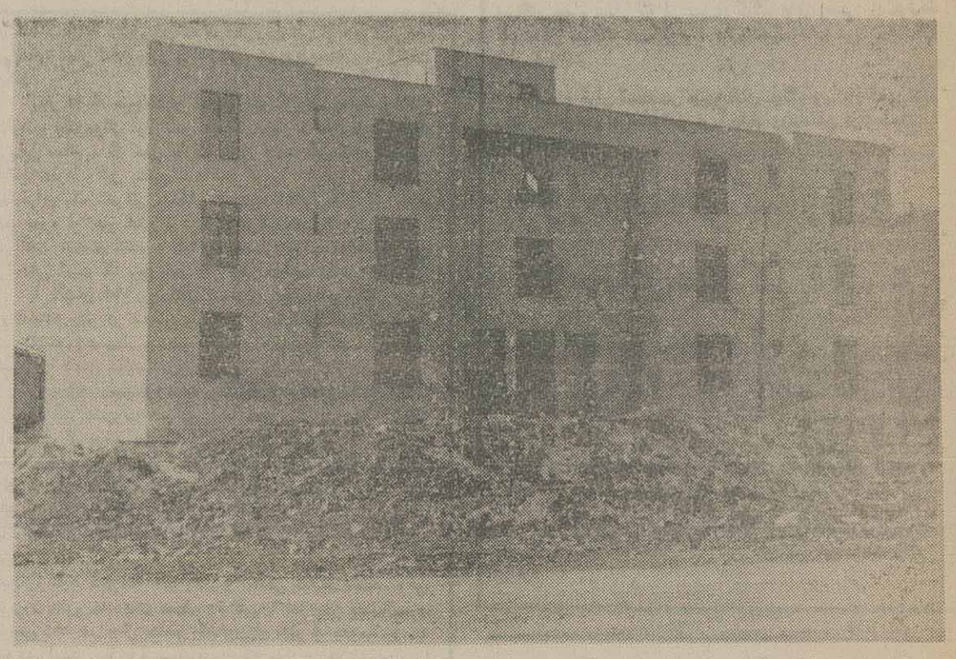

۲۲۵ واحد مسکونی ارزان قیمت در همدان احداث خواهد شد .

«دستگاه «لولر» تسطیح کننده اراضی کشاورزی که برای اولین بار در ایران ساخته شده است، در نمایشگاه فجر همدان بنمایش گذاشته شد

همدان - دستگاه «لولر» تسطیح کننده اراضی کشاورزی که برای اولین‌بار در کشور باکیفیتی بالاتر از انواع مشابه خارجی آن توسط جهادگران جهاد سازندگی همدان ساخته شده و درخط تولید قرار گرفته است ، درنمایشگاه فجر همدان معرفی شد.

نمایشگاه فجر همدان بمناسبت دهه مبارک فجربا حضور نماینده امام و امام جمعه همدان ، استاندار، دکتر احمدی عضو شورای انقلاب فرهنگی و مقامات‌و مسئولین محلی همدان در محل دانشگاه بوعلی‌سینا افتتاح شد.

دراین نمایشگاه بیش‌از ۴۰ ارگان و نهاد و سازمان دولتی فعالیتهاو تولیدات خودرا توسط عکس،پوستر، جزوات ،نمودارها،ماکتها،نمونه‌های تولیدات ووسائل مورد استفاده جهت بازدید عموم به نمایش گذاشتند.

آثار هنری و تزئینی از جمله نقاشی، خطاطی و صنایع دستی نیز به نحو چشمگیری درنمایشگاه فجر عرضه گردیده است .

همچنین بازسازی‌محل زندگی عشایر توسط مرکز عشایری استان همدان و ارائه مسائل و مشکلات پیش از ۱۲ هزار عشایراین استان‌که‌با وجودتمام نارساییها با داشتن حدود ۸۰۰ هزار راس دام نقش موثری در اقتصاد استان دارند و درعین‌حال خود از زندگی بسته وخودکفائی برخوردارند، از جمله مواردجالب این نمایشگاه میباشد .

برپایه همین گزارش در مراسم افتتاح نمایشگاه فجر همدان که تاپایان دهه فجر برای بازدید عموم‌دایر گردیده است، حجت‌الاسلام موسوی نماینده امام و امام جمعه همدان ضمن تبریک هفتمین سالگردپیروزی انقلاب به‌امام‌امت وامت اسلامی سخنانی‌در رابطه بااهمیت رهبری وامامت درجامعه اسلامی ایراد کرد.

درادامه این مراسم مدیرکل ارشاد اسلامی‌همدان گزارشی از عملکرد ستاد برگزاری مراسم دهه فجر و برنامه های این ستادرا عرضه نمود.

خبرهای کوتاه ورزشی

دعوت از والیبالیستهای دختر استان لرستان

● بروجرد - خبرنگار اطلاعات :

بدنبال دعوت تربیت‌بدنی استان تهران از اداره‌تربیت بدنی خرم‌آباد جهت شرکت در مسابقات والیبال سراسری کشور بمناسبت دهه‌فجر ، مقرر شد تیم‌والیبال دختران منتخب استان لرستان متشکل از بازیکنان بروجردی و خرم‌آبادی بمااین بازیها اعزام شوند .

براساس همین گزارش اکرم دخانی ، شهناز روستائی افتخار لطیفی ، فریبا دیناروند ومیترا صادقی بازیکنان انتخاب شده از بروجرد می‌باشند .

شکست تیم فوتبال الشتر از بروجرد

● بروجرد - خبرنگار اطلاعات :

به دنبال مسابقات والیبال لیگ استان لرستان در مرحله برگشت ، مسابقه‌ای بین ۲ تیم بروجرد و الشتر در سالن ورزش طالقانی بروجرد انجام شد که در پایان‌تیم والیبال بروجرد بانتیجه ۳بر۲ برحریف خود غلبه کرد .

مصطفی عهدی ، بهرام پارسی ، بهروز سیه‌سپور ، فرشاد قبادی ،بهرام مرادی ،علی‌معالی،علیرضاقاسمی، حجت‌الله نعمتی ، مسعود ولیپور ، مرتضی طبائی و محسن بلوریان بازیکنان تیم بروجرد بودند و سرپرستی و مربیگری تیم را محمدرضا روزبهانی و حسین مقدم بعهده داشتند .

داوری این بازی نیز بعهده احمدیان و شاداب بود.

مسابقه وزنه‌برداری در الیگودرز

● الیگودرز - خبرنگار اطلاعات :

به‌مناسبت بزرگداشت شهدای ورزشکار الیگودرز یک دوره مسابقه وزنه‌برداری بین تیمهای الیگودرز و بابلسر با حضور برادر حمید توکلی سرپرست تربیت‌بدنی الیگودرز و بیش از ۴هزار نفراز علاقمندان به ورزش برگزار گردید که درتیم بابلسر رمضانعلی تیموری ، سعید حمزه ،سعید ستایش و فرهنگ سخنطور قهرمانان آسیا حضور داشتند .

در این مسابقات تیموری قصد شکستن رکورد آسیا را داشت و چندین‌بار به وزنه‌های ۱۸۶ کیلوگرم یکضربه و ۲۳۰ کیلوگرم دوضرب حمله کرد ودر حالی که وزنه‌های سنگین را روی سینه کشید اما موفق نشد که آنها رابالای دست ببرد .

این مسابقات بنفع تیم بابلسر بانتیه ۶بر۴ پایان پذیرفت .

برگزاری مسابقه والیبال به‌مناسبت سالگرد شهدای دبیرستان نوابصفوی الیگودرز

● الیگودرز - خبرنگار اطلاعات :

یک دوره مسابقه والیبال بمناسبت یادبود شهدای دبیرستان نوابصفوی الیگودرز توسط انجمن اسلامی این دبیرستان برگزار شد .

در پایان این مسابقات تیم پرسپولیس به مقابقهرمانی دست یافت وتیمهای انجمن اسلامی و تکاور جمهوری اسلامی مکانهای بعدی را کسب کردند .

اسامی بازیکنان تیم قهرمان عبارتنداز : علیرضابیگلری، غلامعباس آسترکی ، مجید شرفی گودرزی ، غلامحسین محرابیان ، اسماعیل جانبزرگی ، غلامرضا آزموده ،آرش صالحی و روزعلی حبیبی .

بازیهای فوتبال گل کوچک در الیگودرز

● الیگودرز - خبرنگار اطلاعات :

یکدوره مسابقه فوتبال گل‌کوچک بمیادبودشهدای دبیرستان نواب صفوی ، به صورت دوحذفی با شرکت ۱۷ تیم برگزار شد که در پایان این مسابقات تیم کلاس‌سوم «الف» بمقام قهرمانی دست یافت وتیمهای چهارم «ب» و اول «الف» مکانهای بعدی را کسب کردند .

اسامی بازیکنان تیم قهرمان عبارتند از : ابراهیم‌سرلک، سعید گودرزی ، سعید قادری ، محمدرجبی و حشمت نعمت‌الهی .

دیدار دوستانه فوتبال در ازنا

● ازنا - خبرنگار اطلاعات :

طی یک دیدار دوستانه بین تیمهای فجر و مهاجرین ازنا ، تیم فجر توانست بانتیجه ۳بریک بهیروزی برسد بازیکنان این تیم عبارتند از : غلامرضا ورمزیار (دروازه‌بان) علی کریوند (کاپیتن) سعید علیمرادی ، حشمت‌فلاحی، مهدی مرزبان ناصر عبدالملکی (سعید بنی‌زاده) ،منوچهر فلاحی ، آیت‌شریفی (محمد نژند) مصطفی یوسفی‌راد ، حسن بیات ، عباس سمیعی (محمد رضا جوانمری) سهراب فلاحی ، مربی تیم مصطفی یوسفی

مسابقات فوتبال آموزشگاهها در الشتر

● پلدختر - خبرنگار اطلاعات :

بمناسبت دهه‌فجر و ۲۲بهمن از طرف دبیرستان ۱۷ شهریور پلدختر مسابقات فوتبال گل‌کوچک با شرکت ۷تیم آموزشگاهی متشکل از مدارس شهید بهشتی ، شهید رحیمی ، شهید صدوقی، شهید اصفهانی ، شهید رجائی، شهید دستغیب و شهید منتظری بطور حذفی انجام شدکه در اولین روز از مسابقات ، تیمهای شهید رجائی و شهید صدوقی بترتیب بانتیجه ۳بریک و ۲بریک تیمهای شهید رحیمی و شهید منتظری غلبه کردند.

برگزاری یک دوره مسابقه کشتی‌در همدان

● همدان - خبرنگار اطلاعات : بمناسبت‌بزرگداشت دهه فجر انقلاب اسلامی یکدوره مسابقه کشتی آزاد و فرنگی زیر نظر هیات کشتی‌استان‌با شرکت تیم‌های‌همدان، ملایر ، نهاوند ، تویسرکان و پایگاه شهید نوژه در محل سالن جهان‌پهلوان تختی همدان برگزار شد و نفرات‌اول هر وزن به‌شرح زیر انتخاب شدند :

در وزن ۴۸ کیلوگرم آزاد ساسان روزبهانی از ملایر.

در وزن ۵۲ کیلو علی علی‌آبادی از همدان .

در وزن ۶۸ کیلو رسول ضیائیان از همدان .

در وزن ۷۴ کیلوگرم سید مرتضی موسوی‌ازپایگاه نوژه .

در مسابقات کشتی فرنگی در وزن ۴۸ کیلوگرم رامین درویشی از نهاوند .

در ۵۷ کیلوگرم مسعود علیئی از تویسرکان .

در ۷۴ کیلوگرم نادر عباس‌نیا از همدان .

و در وزن ۸۲ کیلوگرم حجت فارغ از نهاوند .

در ضمن نفرات اول هر وزن جهت انجام مسابقات به اهواز اعزام خواهند شد .

انجام یک سری مسابقه تنیس روی‌میز در همدان

● همدان - خبرنگار اطلاعات : هیات تنیس روی میز همدان به‌مناسبت سالگرد شهادت «فدائیان‌اسلام» اقدام به‌برگزاری یک دوره مسابقه تنیس روی میز بصورت انفرادی در شهر همدان نمود که درپایان این مسابقات سیروس خوشروش ، بهزاد شاهتازیان ، محمد رضا خداکرمی ، حمیدرضا عظیمی و حمیدرضا مروتی به ترتیب مقام‌های اول تا پنجم را بخود اختصاص دادند.

رقابت ۸۶ دوچرخه سوار همدانی

● همدان - خبرنگاراطلاعات: به‌مناسبت‌بزرگداشت دهه فجر یک سری مسابقه دوچرخه‌سواری با شرکت ۸۶ دوچرخه‌سوار زیر نظر هیات دوچرخه‌سواری استان انجام شد که درپایان در رده جوانان حسن گرجیان ، مجید خانلر و امین تاج بخشیان و در رده نوجوانان سعید بهادری ، بهروز امیری و رضا صفاری مشترکا با علیرضا محمد علیزاده نفرات اول تا سوم شناخته‌شدند.

پیروزی خواهران باختران برتیمهای بسکتبال و تنیس‌روی‌میز همدان

● همدان - خبرنگاراطلاعات: بمناسبت بزرگداشت دهه فجر انقلاب اسلامی مسابقات بسکتبال ، والیبال و تنیس روی میز خواهران زیر نظر کمیته ورزشی بانوان بین تیم‌های استان همدان و باختران در محل سالن ورزشی فردوسی و قدسی همدان انجام شد و نتایج زیر بدست آمد .

تیم والیبال همدان با نتیجه ۳ بر ۲ بر تیم‌باختران غلبه کرد .

تیم بسکتبال باختران با نتیجه ۴۴ بر ۲۵ بر همدان پیروز شد .

وتیم تنیس‌روی میزباختران بانتیجه ۳بر۲بر همدان غلبه یافت .

افتتاح دفتر هیات کوهنوردی همدان

● همدان - خبرنگار اطلاعات : هیات کوهنوردی استان همدان از آن دسته از علاقمندان به ورزش کوهنوردی که قصد صعود به قلل الوند و اطراف آن را دارند ، خواستتا درهنگام صعود و کوهپیمائی‌ازپوشاک و وسائل مناسب استفاده نموده و بدون همراهی افراد مجرب وبا تجربه ازصعود به ارتفاعات خودداری کنند. این هیات از علاقمندان خواست تا برنامه‌های جمعی‌خود را نیز به این هیات اطلاع دهند .

مقابله دانش آموزان کشتی‌گیر بخشهای مختلف همدان با یکدیگر

● بهار - خبرنگار اطلاعات : در پایان یکدوره مسابقات کشتی‌بین‌دانش‌آموزان کشتی‌گیر آموزشگاههای بخش بهار ،اسد ، آباد کبوترآهنگ ، رزن ، فامنین ، فهاوند، سامن و خزل نهاوند در سالن تربیت بدنی بهار انجام شد ، در گروه الف متولدین ۵۱ تا ۵۳ تیم کشتی کبوترآهنگ اول ، اسدآباد دوم و بهار سوم شدند .

برگزاری مسابقات دو و میدانی برای خواهران دانش‌آموز

همدان - خبرنگار اطلاعات :

به‌مناسبت فرا رسیدن ایام دهه فجر یکدوره‌مسابقه پرش طول ، ارتفاع ، دوامدادی و سرعت بین دانش‌آموزان مدارس دخترانه کبوترآهنگ برگزار شد .

درپایان این مسابقات نتایج زیر بدست آمد :

در مسابقات پرش طول صغری عیوضی با ۲٫۸۴متر از دبستان الزهرا روعان اول ، فاطمه مجیدی با ۲٫۸۳ متر از دبستان سمیه کبوترآهنگ دوم و معصومه یعقوبی با ۲٫۸۰ از دبستان متحد کبوترآهنگ سوم .

در مسابقات دو امدادی‌دبستان الزهرا روعان اول، متحدکبوترآهنگ دوم و دبستان هجرت «داقداق‌آباد» سوم .

در مسابقات طناب‌کشی تیم مدرسه پاسداران به مقام اول رسید .

در مسابقات دو سرعت مدینه امینی از پاسداران اول، خوشقدم محمدی از الزهرا روعان دوم و فهیمه یادگاری از زینبیه از پایگاه سوم .

در پرش ارتفاع خوشقدم محمدی از الزهرا روعان اول ، ثریا ابراهیمی از دبستان متحد کبوترآهنگ دوم .

بیش از ۱۵۰۰ قطعه زمین برای احداث واحدهای مسکونی درهمدان واگذار شد

همدان - به منظور رفع مشکل مسکن در استان همدان، از سوی اداره کل زمین شهری این استان‌یک هزار و ۵۵۵ قطعه زمین جهت احداث واحدهای‌مسکونی به ادارات، ارگانها، نهادها و سایر متقاضیان واگذار شد.

یکی از مسئولین اداره کل زمین شهری استان همدان طی گفتگوئی ضمن اعلام‌این مطلب اظهارداشت: مجموع زمینهای واگذار شده ۲۵۰ قطعه بطورانفرادی، ۹۰ قطعه به بنیاد شهید انقلاب اسلامی، ۱۶۰ قطعه‌به افرادی که اماکن مسکونی آنان در اجرای طرحهای عمرانی شهرداری تخریب شده است، ۶۰ قطعه به پرسنل سپاه پاسداران انقلاب اسلامی، ۸۷۵ قطعه به تعاونیهای مسکن ادارات و نهادها، ۲۰ قطعه به‌صورت الحاقی، ۹۰ قطعه به بنیاد مسکن انقلاب اسلامی جهت احداث واحدهای مسکونی و ۱۰ قطعه به ادارات و نهادها جهت احداث ساختمان اداری واگذار شده است.

وی افزود: واگذاری زمین طی سالجاری نسبت به سال گذشته ۹۴۲ قطعه افزایش نشان میدهد.

خبرهای کوتاه

بازدید گروهی از دانش آموزان رزنو قروه از آزمایشگاه مرکزی همدان

● همدان ـ خبرنگار اطلاعات: گروهی از دانش آموزان دبیرستان شهید موسوی رزنو دبیرستان پسرانه قروه درجزین جهت کسب آگاهیهای علمی بیشتر در باره کتب درسی خودشان به همراه دبیران مربوطه از آزمایشگاه مرکزی همدان دیدن کرده و طی آن ازتماشای فیلم و آزمایشهای علمی بهرمند شدند.

تشکیل جلسه شورای هماهنگی‌نهادهای انقلاب اسلامی همدان

● همدان ـ خبرنگار اطلاعات: جلسه شورای نهادهای انقلاب اسلامی با حضور نماینده امام و امام جمعه همدان، معاون سیاسی اداری استانداری و سایر اعضا در محل دفتر امام جمعه همدان تشکیل شد.

در این جلسه امام جمعه همدان در رابطه با نشانه‌های مومن گفت: کسانی که کارشان براساس ایمان به خدا بوده‌دارای فلاح و رستگاری باشند، اینهامحبوب خدا هستند.

سپس مدیرکل اوقاف و امورخیریه به سئوالات مطرح‌شده در خصوص وقف به حاضرین پاسخ گفت.

در پایان این جلسه رئیس جدید دانشگاه بوعلی سینا به حاضرین معرفی شد.

تعطیل یک واحد پذیرائی بین راهی بعلت تخلف مکرر

● همدان ـ خبرنگار اطلاعات: در ادامه نظارت بر فعالیت واحدهای پذیرائی بین راهی استان همدان، کمیسیون بازرسی واحدهای پذیرائی «قهوه‌خانه مددی» واقع در مسیر جاده همدان‌ـتهران را بعلت دایرنمودن مسافرخانه بدون مجوز و کشف مواد غذائی فاسد و تخلفات مکرر تعطیل کرد.

ضمنا اداره کل ارشاد اسلامی همدان از مردم متدین و مسلمان که در مسیرهای جهانگردی مسافرت می‌کنند درخواست کرد که هرگونه شکایت از واحدهای پذیرائی را با ادارات ارشاد اسلامی استانها در سطح کشور و اداره کل ارشاد اسلامی استان همدان مطرح نمایند.

نشست شورای فرهنگی استان همدان

● همدان ـ خبرنگار اطلاعات: جلسه فوق‌العاده شورای هماهنگی همدان با حضور استاندار و رئیس کمیسیون آموزش و پرورش مجلس شورای اسلامی در محل مهمانسرای استانداری تشکیل شد.

در این جلسه مدیرکل ارشاد اسلامی و دبیر این شورا عملکرد و تصمیمات متخذه شورا را تاکنون‌تشریح کرد.آنگاه‌برادر فدائی مسئول کمیسیون آموزش‌و پرورش مجلس شورای اسلامی ضمن تقدیر و تشکر از تشکیل شورای فرهنگی در همدان اظهار امیدواری کرد که تشکیل این شورا در استان همدان الگوئی برای استانهای دیگر باشد.

در پایان این جلسه برادر فدائی به سئوالهای حاضرین در جلسه پاسخ داد.

تصمیم شورای عالی آرد و نان مبنی برآزمایش از متقاضیان خبازی

● همدان ـ خبرنگار اطلاعات: جلسه شورایعالی آردونان استان در محل استانداری همدان با شرکت اعضای این شورا تشکیل شد.

در این جلسه مساله واحدهای خبازی که فاقد پروانه کسب هستند مطرح و قرار شد مراتب از طریق شورای مرکزی اصناف همدان پیگیری گردد و ارگانهای ذیربط از جمله شهرداری تسهیلات لازم را جهت تسریع در صدور پروانه کسب مهیا نماید و با توجه به تحویل ۲۰ واحد نانوائی در سطح شهر همدان و باعنایت به اینکه یکی از ضوابط اصلی انتخاب متقاضی تخصص در حرفه شاطری می‌باشد، مقرر شد هیاتی مرکب‌ازکمیته امداد امام، اداره‌کل کارو امور اجتماعی، شورای مرکزی اصناف و واحد اجرائی شورای آرد و نان از کلیه متقاضیان عملا آزمایشی بعمل آوردند و واجدین شرایط را به دبیرخانه شورا معرفی نمایند تا اقدام بعدی انجام شود.

آموزش تعمیرات ماشین‌آلات کشاورزی به‌تراکتورداران قهاوند

●همدان‌ـ خبرنگار اطلاعات: کلاس آموزش تعمیرات و کاربردهای فنی‌ماشین‌آلات کشاورزی‌باحضور یکصد نفر از تراکتورداران روستاهای تحت پوشش مرکز خدمات کشاورزی قهاوند در محل نمازخانه بخشداری تشکیل شد.

در این کلاس کارشناسان اعزامی از طرف اداره کل کشاورزی به‌تشریح قطعات‌یدکی ماشین‌آلات‌کشاورزی پرداختند و در پایان دوره آزمون مربوطه توسط نماینده اعزامی از بنگاه توسعه ماشین‌آلات کشاورزی از تراکتور داران شرکت‌کننده در کلاس بعمل آمد و درپایان گواهی نامه آموزش مربوطه توسط نماینده بنگاه بشرکت‌کنندگان در کلاس تحویل شد.

● همدان ـ خبرنگار اطلاعات: جلسه شورایعالی برنامه‌ریزی استان با حضور معاون سیاسی اداری استانداری در محل سالن کنفرانس استانداری تشکیل‌شد.

در این جلسه تحویل خانه‌های بهداشت روستاهای «سید شهاب»، «باباکمال» و «لامیان» مطرح و قرار شد جهادسازندگی سریعا به این مساله رسیدگی کند و در تحویل خانه‌های بهداشت روستاهای مذکور به شبکه بهداری توبیرکان اقدام نماید.

همچنین مبلغ یک میلیون و ۵۰۰ هزار ریال از محل تبصره ٦ قانون بودجه جهت تکمیل سالن سید جمال‌الدین اسدآبادی اختصاص یافت و اجرای پروژه «راه شیرین‌سو» و «عبدالمومنی» در منطقه کبوترآهنگ به جهادسازندگی واگذار شد.

پرداخت ٦۵ میلیون ریال کمک به‌روستائیان

● همدان ـ خبرنگار اطلاعات: طی ٦ ماهه گذشته سالجاری از طریق طرح شهید رجائی که اجرای آن براساس مصوبه مجلس شورای اسلامی به کمیته امداد امام خمینی محول شده‌است، معادل ۳ میلیون و ٤ هزار ریال کمک جنسی و معادل ٦۱ میلیون و ۹۰٤ هزار ریال کمکهای نقدی را در اختیار روستائیان بخش مرکزی همدان، بخش بهار، فامنین، قهاوند (شرا) وبخش‌کبوتر آهنگ قرارگرفت.

افتتاح بنیاد شهید بخش بهار

● بهار ـ خبرنگار اطلاعات: طی مراسم باشکوهی بنیاد شهید شهرستان بهار افتتاح شد.

در این مراسم که در مسجد علی‌ابن ابیطالب با حضور نماینده امام و امام جمعه همدان، نماینده مردم بهار در مجلس شورای اسلامی، سرپرست بنیاد شهید شهرستان همدان، خانواده محترم شهدا و عده‌ای از اهالی شهیدپرور بهار انجام شد، حجت‌الاسلام جوادی سخنانی ایراد کرد و سپس حجت‌الاسلام دارابی بعنوان سرپرست بنیاد شهید این بخش معرفی شد.

دعوت انجمن سینمای جوانان همدان از هنرمندان

●همدان ـ خبرنگار اطلاعات: به منظور شرکت در چهارمین جشنواره سینمای جوان که از تاریخ ۱۷الی ۱۲ فروردین ماه سال ٦۵ در تهران‌برگزار می‌شود، انجمن سینمای جوانان همدان‌از جوانان‌علاقمند خواست تا کار های خود را در زمینه عکاسی و فیلم‌سازی تا تاریخ دهم اسفند ماه جاری به آدرس انجمن سینمای جوانان همدان واقع در خیابان خواجه‌ـ رشیدالدین ـ طبقه سوم ساختمان آزمایشگاه بوعلی ارسال نمایند.

ضمنا از علاقمندان درخواست شده است تا عکس های خود را در اندازه های حداقل ۲٤×۱۸و حداکثر ٤۰×۳۰ برای این مرکز ارسال دارند.

مسابقات هنری برای هنرجویان طرح‌کاد

●همدان‌ـ خبرنگار اطلاعات: یکدوره مسابقات هنری (آموخته های طرح کاد خوانهران) با شرکت۹۸ تن از دانش‌آموزان ممتاز دختر دبیرستان های همدان برگزار شد.

این مسابقات در رشته گلدوزی روی‌پارچه برای سال های اول، اسموک‌دوزی روی‌لباس بچه برای سال های دوم و دوخت‌لباس و سرویس آشپزخانه برای‌سال‌های سوبا حضور مدیرکل و معاون‌آموزش‌و پرورش استان همدان و مسئولین طرح کاد این شهرستان انجام شد و در پایان مسئول طرح کاد دبیرستان‌ها هدف ازاین مسابقه رابرای شرکت‌کنندگان تشریح کرد.

خودکشی یک بیمار روانی و کشف جسد یک مرد در همدان

●همدان ـ خبرنگار اطلاعات: شخصی بنام علی پورحسینی ٥۲ساله در یکی از باغهای بلوار ارم خود را از درخت خلق‌آویز کرد و جانسپرد.

نامبرده از مدتها پیش بدلیل داشتن اختلالات روانی تحت معالجه بود.

مراتب جهت تحقیق بیشتر از طرف مسئولین قضائی تحت بررسی است.

همچنین جنازه مرد مجهول‌الهویه‌ای در حوالی بلوار فلسطین توسط عابری کشف و مراتب به اطلاع مسئولین کلانتری محل رسید.

بنابر گزارش مامورین انتظامی هویت شخص مذکور که حدود ٤۵سال سن دارد و همچنین انگیزه فوت یا قتل احتمالی مشخص نشده است.

بازدید مدیر کل کار وامور اجتماعی استان لرستان از نورآبادوالشتر

●خرم‌آباد ـ خبرنگار اطلاعات: برادر عبداللهی مدیرکل کارو امور اجتماعی استان لرستان به منظور بازدید از واحدهای کارگری و بررسی‌چگونگی اجرای مقررات قانون کار و مسائل اشتغال به الشتر و نور‌ـ آباد سفر کرد.

وی در جلساتی که با شرکت گلدوزی، شهردار و تنی‌چند از مسئولین این مناطق تشکیل شده بود ، حضور یافت و در مورد اجرای مقررات قانون کار و تامین‌اجتماعی، مصوبات شورای‌عالی کار مطالبی را ایراد کرد.

وی ضمن تاکید بر مشارکت و بکارگیری فارغ‌ـ التحصیلان مدارس و سایر افراد از مسئولین خواست تا در این مورد نیز اقدام کنند.

تشکیل جلسه‌شورای برنامه ریزی‌بخش‌الشتر

● الشتر ـ خبرنگار اطلاعات: جلسه شورای برنامه‌ریزی بخش الشتر با شرکت مسئولین مربوطه‌وبا حضور برادر آشتاگر بخشدار الشتر در محل این بخشداری تشکیل شد.

در این جلسه ابتدا بخشدار الشتر در رابطه با ضرورت برنامه‌ریزی ، پراکندگی طرحها و پروژه های عمرانی دستگاههای اجرائی بخصوص درنقاط محروم، ضرورت اتمام طرح های نیمه‌تمام سال ٦٤ و ادامه طرح های پیشنهادی سال ۵۵مطالبی را عنوان کرد.

پس‌از آن هریک از برادران شرکت‌کننده‌در جلسه طرح‌ها و پیشنهادات خود را در جلسه مطرح نمودند و پس‌از بحث‌و تبادل‌نظر مقرر شد که پیشنهادات و طرح های مطرح‌شده در جلسه به شورای برنامه‌ریزی استان ارائه شود تا اقدامات لازم از سوی مسئولین محترم و مربوطه صورت گیرد.

کشته شدن یک موتورسیکلت سوار درنورآباد

●نورآباد ـ خبرنگار اطلاعات: اتومبیلی هنگام ورود به کوچه‌ای در یکی از محله های نورآباد بایک موتورسیکلت‌سوار تصادف کردو او را مجروح‌نمود.

موتورسیکلت‌سوار بنام حسین هاشمی بلافاصله به بهداری انتقال یافت که متاسفانه بدلیل شدت‌جراحات وارده معالجات موثر واقع نشد و وی درگذشت.

مسئولین راهنمائی‌و رانندگی علت تصادف رابی‌ـ احتیاطی طرفین ذکر کردند.

سرقت ۳۸ تن شکر توسط یکی ازکارگران انبار قند و شکر ملایر

● همدان ـ خبرنگار اطلاعات: با تلاش و پیگیری مامورین دایره آگاهی شهربانی ملایر یکی‌ازکارگران‌اداره قندوشکر ملایر در حال سرقت چندین کیسه شکر دستگیر شد.

این کارگر که حسین‌کریمی نام دارد پس از بازجوئی اعتراف کرد که تاکنون ۳۸ تن شکر از انبار اداره قندو شکر ملایر سرقت کرده و از این مقدار ٦ تن را به ۱۲ قنادی و مابقی را به صاحب کارخانه دلهسند ملایر و ۲ نفر از کارگران این کارخانه بفروش رسانده‌است.

متهم با پرونده تنظیمی تحویل مراجع ذیصلاح‌شد.

فعالیتهای هلال‌احمر استان همدان در سالجاری

● همدان ـ خبرنگار اطلاعات: جمعیت هلال‌احمر استان همدان در سالجاری ضمن ارسال مقادیر قابل توجهی مایحتاج عمومی به مناطق آسیب‌دیده جنگی و محروم کشور، ۱٤۲ امدادگر را نیز به جبهه‌های نبرد اعزام کرده‌است.

سرپرست جمعیت هلال‌احمر استان ضمن اعلام این مطلب کمکهای غیرنقدی ارسالی را در سال‌جاری به شرح زیر برشمرد:

۵۰۱ دستگاه چادر صحرائی، ۱۹۵ هزار کیلو نان، ۱۲۸ کیلو روغن نباتی، ۲۰ کارتن انواع دارو، ۱۰ دستگاه تانکر آب، ۲ تریلر مواد غذائی جهت قحطی‌زدگان آفریقا، ۱۲ هزار کیلو ذغال به خانواده‌های بی‌بضاعت و همچنین ارسال پیام‌اسرا به‌خانواده‌هایشان، معرفی ۲۷۰ مددجو جهت تحویل داروی رایگان، آموزش خیاطی به ۳٦٤ خواهر، آموزش امدادگری به۳۹۲ نفر ازخواهران و برادران، معرفی ۳۷ تن جهت آموزش ش ـ م ـ ر و همچنین سرپرست این جمعیت آمادگی این مرکز را جهت هرگونه کمکرسانی به مناطق جنگی اعلام کرد.

تیم دوومیدانی خرم‌آباد قهرمان مسابقات دهه فجر استان لرستان شد

● خرم‌آباد ـ بمناسبت بزرگداشت دهه مبارک‌فجر یکدوره مسابقه دوومیدانی با شرکت علاقمندان به این رشته از نقاط مختلف استان لرستان در محل استادیوم ورزشی نختی خرم‌آباد برگزار شد که‌در پایان نفرات اول هررشته بدین‌شرح انتخاب شدند:

در دو ۱۰۰ متر محمدرضا حسینی ازخرم‌آباد.

در دو ۲۰۰ متر حسین بلوریان ازبروجرد .

در دو ٤۰۰ متر آزاد ناصر نهیمی از بروجرد .

در دو ۱۱۰ مترپا مانع‌حسین خراطی ازبروجرد

در رشته‌های ۸۰۰ و ۱۵۰۰ متر ملک شیرمرادی‌خرد از خرم‌آباد در ٤۰۰ مترپا مانع محمدحسین سامانی ازبروجرددر رشته‌های پرش طول و پرش ۳ گام ابوطالب توکلی از الیگودرز درپرش ارتفاع ناصر گودرزی از بروجرد .

درپرش با نیزه مرتضی شایسته‌پور ازخرم‌آباد . درپرشته‌های پرتاب وزنه ، پرتاب چکش و پرتاب دیسک علی خضری از خرم‌آباد و در رشته پرتاب نیزه سید مصطفی کریمی از خرم‌آباد .

براساس این گزارش درپایان ردمبندی تیمهای خرم‌آباد ، بروجرد والیگودرز به ترتیب اول تا سوم شدند.

نوبت اول

رونوشت آگهی حصر وراثت

آقای محسن افتخاریان فرزند تقی از این دادگاه درخواست صدور گواهی انحصار وراثت نموده و چنین توضیح داده است که مادرش بنام مرحوم کبرا مظهر در تاریخ ۲۵ر٤ر٦٤ در خرم‌آبادمحل اقامت‌دائمی خود فوت کرده و ورثه حین‌الفوت آن مرحوم‌منحصرند از یک دختر بنام قدسیه افتخاریان دارنده شناسنامه شماره ۷۲٤ حوزه ۳ همدان و پنج پسر به اسامی ۱ـ محسن افتخاریان شناسنامه شماره ۲۷۳ ـ حوزه یک خرم‌آباد ۲ـ احمد هوشنگ افتخاریان شناسنامه شماره ٤۰ حوزه۲ همدان ۳ـ منوچهر افتخاریان شناسنامه شماره ۵۸۰ حوزه۲ همدان ٤ـ منصور افتخاریان شناسنامه شماره ٦۸۷ حوزه‌یک خرم‌آباد۵ـ جعفرملقب به مسعود افتخاریان شناسنامه شماره ۱۸۹۷ حوزه۱٦ همدان و بغیراز نامبردگان فوق وارث دیگری نداشته که پس‌از وصول دادخواست ثبت‌آن بکلاسه ۸۲۲ر٦٤ عمومی اینک با انجام تشریفات مقدماتی درخواست مزبور را سه‌نوبت متوالی بفاصله ماهی یکبار در یکی از جراید کثیرالانتشار آگهی می‌نماید تا چنانچه کسی اعتراض دارد و یا وصیت‌نامه‌ای از متوفی‌نزد او باشد ظرف یکماه ازنشر آخرین آگهی‌بدادگاه ارائه‌نماید والا گواهی صادر و هر وصیت‌نامه‌ای جز رسمی و سری‌که بعداز موعد مقرر ابراز و ارائه شود از درجه اعتبار ساقط و بلااثر خواهد شد.

رئیس شعبه دوم دادگاه عمومی خرم‌آباد
گرمی‌پور علم
آتش ٦۷۸۰

نوبت سوم

آگهی حصر وراثت

بانو زیور سوره‌جری با تقدیم دادخواست حصر وراثت بکلاسه ۳۳٤ـ٦٤ مدنی صلح چنین توضیح‌داده است‌که‌مرحوم‌حسین میرزازادسراجه‌لو دارنده شناسنامه شماره ۳۵۵ در تاریخ ۱٤ر۸ر٦۲ در قریه سراجه‌لو محل اقامت دائمی خود فوت و وراث حین‌الفوتش عبارتنداز: ۱ـ غلامرضا میرزازادسراجه‌لو بشناسنامه‌شماره۲۰۳۹٤ زمینه میرزازاده سراجه‌لو بشناسنامه ۳۷٦ شرف‌بیگم میرزازاده‌سراجه‌لو بشناسنامه‌شماره ۲۲۸ملیحه‌میرزازاده سراجه‌لو بشناسنامه شماره ۳۵۰ فرزندان و بانو زیور سوره‌جری بشناسنامه شماره ۳۹۱۲ عیال‌دائمی و شرعی متوفی می‌باشند. دادگاه پس‌از انجام تشریفات مقدماتی مراتب را سه‌نوبت متوالی هرنوبت بفاصله یکماه دریکی از جراید کثیرالانتشار محلی آگهی می‌نماید تاهرکس اعتراضی داشته باشد یا وصیت‌نامه‌ای از متوفی نزداو باشد از تاریخ نشر آگهی‌اول ظرف مدت سه‌ماه‌بدادگاه صلح اهر ارائه دهد والا گواهی مورد تقاضا صادر و هر وصیت‌نامه‌ای چه‌سری و رسمی بعداز این موعد ابراز شود از درجه اعتبار ساقط و بلااثر خواهد بود.

رئیس دادگاه صلح اهر ـ رفیع خواه

نوبت دوم

آگهی اخطار

آقای سید عدنان موسوی فرزند سیدحسین‌ساکن اهواز شلنگ‌آباد که به‌اتهام تصرف اراضی دولتی‌تحت تعقیب است اخطار میگردد که ظرف یکماه‌از تاریخ‌نشر این آگهی جهت دفاع به این شعبه مراجعه‌نمایند بدیهی است‌در صورت عدم حضور رسیدگی به‌صورت غیابی خواهد بود.

سیف‌السادات
دادیار شعبه دوم دادسرای عمومی اهواز
م‌الف ۱۲٦۹
آتش ٦۷٦٤

نوبت دوم

احضار

به آقای رضا مالکی ساکن اهواز که به علت عدم دسترسی بوی مشخصات بیشتری از نامبرده در دست نیست به اتهام سرقت اخطار می‌گردد که ظرف یکماه از تاریخ نشر این آگهی جهت دفاع خود را به این شعبه معرفی نماید بدیهی است در صورت عدم حضور رسیدگی بصورت غیابی خواهد بود.

سیف‌السادات
دادیار شعبه دوم دادسرای عمومی اهواز
م‌الف ۱۲٦۷
آتش ٦۷٦٦

نوبت دوم

احضار

به موجب پرونده های ٦۱ر٤٦۲ و ۷۳٤ر٦۲ کیفری بازپرسی دادسرای عمومی مسجدسلیمان آقای نجفقلی داودی معروف به نسوئی فرزند نجاتعلی اهل و ساکن مسجدسلیمان فعلا مجهول‌المکان متهم است به تصرف زمین موات شهری دولتی در مسجدسلیمان بدینوسیله مراتب در سه‌نوبت متوالی در روزنامه رسمی و کثیرالانتشار آگهی می‌شود که ظرف دوماه پس‌از نشر آخرین آگهی در روزنامه‌جهت رسیدگی و دفاع ازاتهام خود در این بازپرسی حاضر شود در صورت عدم حضور و انقضاء مدت تعیین طبق مقررات‌اقدام خواهد شد.

بازپرس دادسرای عمومی مسجدسلیمان :
رسیدیان
آتش ٦۷٦۵

نوبت دوم

آگهی حصروراثت

آقای حسین غفارزاده گلشنی بشماره شناسنامه ۱٤ طی پرونده شماره ۲۳۳ ـ ٦٤ مدنی توضیح دادمکه مرحومه نعناع خانم خیری بشماره شناسنامه ۱۹۷٦ در تاریخ ۱۲ر۵ر۱۳۵۹ درشبستر فوت نموده وراث‌حین‌ـ الفوت وی عبارتند ازدو پسربنام‌ان۱ـ حسین ۲ـ حسن هردو غفارزاده گلشنی میباشد مراتب سه‌بار ماهی‌یک مرتبه آگهی میشود تاچنانچه اعتراض بوده و یا وصیت‌نامه‌ای از متوفی در نزد کسی باشد ظرف سه‌ماه از تاریخ نشر آگهی بدادگاه تقدیم دارد و الا گواهی صادر و هر وصیت‌نامه جزء سری‌ورسمی که بعداز این‌موعد ابراز شود از درجه اعتبار ساقط و بلااثر خواهد بود

۲۷۹۰ ر م الف
دادرس دادگاه شبستر ـ نصیری

نوبت سوم

آگهی حصروراثت

کلاسه پرونده ۷۰۸ـ ٦٤ مدنی

بانو تاج ماه شهرت صالحی نام پدر نجف به شناسنامه یک صادره از مسجد سلیمان درخواستی به خواسته صدور گواهی حصر وراثت تقدیم و توضیح دادمکه شوهرش بنام مرحوم محمدرضا شهرت صالحی مزگنی به شناسنامه ۷۱ صادره از چهارمحال در تاریخ ٦٤ر٦ر۳ در مسجد سلیمان اقامتگاه دائمی‌اش فوت ورثه‌اش عبارتند از: ۱ـ متقاضی بانو تاج‌ماه صالحی فرزند نجف شماره شناسنامه یک مسجد سلیمان متولد ۱۳۱۷ همسر و فرزندانش بنامهای ۱ـ حمیدرضا شماره شناسنامه ۱۵۲ ایذه متولد ۱۳۳۷ ۲ـ عبدالرضا شماره شناسنامه ٤ ایذه متولد ۱۳۳۹ ۳ـ علیرضا شماره شناسنامه ۱۵۱ ایذه متولد ۱۳۳۵ ٤ـ احمد رضاشماره شناسنامه ۱۳۹۲ مسجد سلیمان متولد ۱۳٤٦ ۵ـغلام‌رضا شماره شناسنامه ۲۳۲۳۷ مسجد سلیمان ۱۳٤۱ـ ٦ـ آرش شماره شناسنامه ۳۵۷ متولد ۱۳۵۱ ۷ـرضا شماره شناسنامه ۷۸٦ مسجد سلیمان متولد ۱۳٤۸ ۸ـ کورش شماره شناسنامه ۳۵۲ مسجد سلیمان متولد ۱۳۵۰ ۹ـ آذرشماره شناسنامه ۱۳۰٤ مسجد سلیمان متولد ۱۳٤٤ ۱۰ـ یونه شماره شناسنامه ۲۱۰۰ مسجد سلیمان متولد ۱۳۵۹

اینک باانجام تشریفات قانونی مراتب مزبور را در سه‌نوبت متوالی به‌فاصله ماهی یکمرتبه آگهی می‌نماید تاهرکس اعتراض دارد یا وصیت‌نامه از متوفی نزداو باشد از تاریخ نشر نخستین آگهی ظرف سه ماه به دادگاه تقدیم دارد والا گواهی صادروهروصیتنامه بجز سری و رسمی که‌بعداز این‌تاریخ ابراز شود از درجه اعتبار ساقط است.

رئیس دادگاه عمومی (قائم‌مقام‌دادگاه‌صلح)
شهرستان مسجد سلیمان :عبدالکریم ذاکرزاده
مستشار دادگاه :حمدالله ذهابی

آگهی مزایده مال منقول کلاسه‌ی ۹٦۳وی ـ ۹۵٦

نوبت اول

به‌شرح پرونده‌های اجرائی کلاسه‌ی ۹٦۳ وی ۹۵٦ آقای بدالله امیری فرزند شمس‌الله مبلغ دویست و ده هزار ریال بابت مهریه بانوازهارطلی‌یگانه و مبلغ ده هزار ریالصد ریال نیمعشر اجرائی آنرا به صندوق دولت بدهکار می‌باشد و بستانکار در قبال طلب خود تقاضای بازداشت اموال‌مدیون‌رانموده که‌طبق‌صورتمجلس وارده به‌شماره ٤٦۳۸ـ ۲۱ر۷ر٦٤ چهار قلم اموال ـ مشروحه با مشخصات زیر :

۱ـ یکدستگاه ضبط صوت استریو مارک جنرال مدل ۱٦۰۰ـ MC با دوعدد بلندگو به مبلغ شصت هزار ریال معادل شش هزار تومان.

۲ـ یکعدد میز شیشه‌ای دوطبقه به‌ارزش پنجهزار ریال معادل پانصد تومان

۳ـ دو تخته قالیچه دست‌بافت دست دوم کلیائی ایران باف زمینه لاکی به‌ابعاد هرکدام دومتر در یکمتر وسی سانتیمتر به مساحت دومترو شصت سانتیمترمربع هرتخته به مبلغ بیست هزار ریال معادل دوهزار تومان

٤ـ دو تخته قالیچه دست دوم دست‌بافت مشهد زمینه‌لاکی به‌ابعاد دومتر دریک وسی سانتیمتر بمساحت دومترو شصت سانتیمتر مربع بارزش هرکدام پانزده هزار ریال معادل هزارو پانصد تومان.

بابت قسمتی از طلب بستانکار ارزیابی وبازداشت گردیده واموال مذکور از ساعت ۹صبح الی ۱۲ ظهر روز پنج‌شنبه بیست‌و دوم اسفند ماه شصت‌و چهار (۲۲ر۱۲ر٦٤) از طریق مزایده فروش می‌رسد و مزایده از مبلغ ارزیابی شده شروع خواهد شد حق خرج و سایر هزینه‌های قانونی بعهده خریدار است طالبین می‌ـ توانند در روز ساعت مقرر درمحل مذکور حاضر ودر خرید شرکت نمایند.

انتشار آگهی نوبت اول در دوشنبه چهاردهم بهمن ماه شصت‌و چهار ۱٤ر۱۱ر٦٤

انتشار آگهی نوبت دوم در دوشنبه بیست‌و یکم بهمن ماه شصت‌و چهار ۲۱ر۱۱ر٦٤

انتشار آگهی نوبت سوم در دوشنبه بیست‌وهشتم بهمن ماه شصت چهار ۲۸ر۱۱ر٦٤

رئیس اجراء ثبت باختران ـ تقوائی

نوبت دوم

آگهی حصروراثت

بانو شوکت حطم دارای شناسنامه شماره ٤۲۱ دزفول فرزند حسین از این دادگاه درخواست گواهی حصروراثت نموده وچنین توضیح داده کهمحمدعلی‌محمدمسجدی‌درتاریخ ۲٦ر۹ر۱۳٦۳ در شهر دزفول اقامتگاه دائمی خود بدرود زندگی گفته ورثه آن مرحوم منحصر است به متقاضیه بالا (زوجه) و محسن به شناسنامه ٤۵۰ دزفول و مسعود به شناسنامه ۳۲۰ دزفول (پسران) و نسرین به شناسنامه۷۳٤ دزفول و ندا به شناسنامه ۱۱۷٤ دزفول (دختران) وحسن به شناسنامه ۱۵۸۸۰ دزفول (پدر)شهرت همگی محمدمسجدی وبانو هاجر حطم به شناسنامه ۱٤۲۵۸ دزفول(مادر) ولافیر که به شماره ٦٤ر٦٤ مدنی صلح ثبت شده اینک باانجام تشریفات مقدماتی درخواست مزبوررا سه نوبت بی‌دریی‌ماهی یک مرتبه آگهی مینماید تاهرکسی اعتراض دارد ویاوصیتنامه از متوفی نزد او باشد از تاریخ نشر نخستین آگهی ظرف سه ماه‌بدادگاه تقدیم دارد والا گواهی صادر وهروصیتنامه جز سری و رسمی که بعد از این موعد ابراز شود از درجه اعتبار ساقط و بلااثر خواهد بود .

رئیس دادگاه صلح دزفول برزین

بسمه تعالی

نوبت دوم

آگهی حصروراثت

بانو مژگان نقاش زاده دارای شناسنامه شماره ۷۵۳۰ دزفول فرزند غلامرضا از این دادگاه درخواست گواهی حصر وراثت نموده و چنین توضیح داده که مرحوم‌غلامرضا نقاش زاده در تاریخ ۱ر۷ر۱۳٦٤ در بیمارستان تهران‌اقامتگاه موقت خود بدرود زندگی گفته‌ورثه‌آن مرحوم منحصراست به متقاضیه بالا (دختر) و بانو رقیه وشمسی‌سرائی مقدم به شناسنامه ۹ طوالش (زوجه) وبانو خورشید صریحه به شناسنامه ۹٤۰ دزفول (مادر) ولافیر که بشماره ٦٤ر٦۵۳ مدنی صلح ثبت شده‌اینکه‌باانجام تشریفات مقدماتی درخواست مزبور را در سه نوبت بی‌دریی ماهی یک مرته آگهی مینماید تاهرکس اعتراض دارد ویا وصیتنامه از متوفی نزد او باشد از تاریخ نشر نخستین آگهی ظرف سه ماه به دادگاه تقدیم دارد والا گواهی صادر و هروصیتنامه جز سری‌و رسمی که بعداز موعد ابراز شود ازدرجه اعتبار ساقط و بلااثر خواهد بود .

رئیس دادگاه صلح دزفول برزین
آتش ٦۰۰۲

نوبت سوم

آگهی حصر وراثت

جبار اکبری وفائی بشناسنامه ۳۹۹ طی پرونده ٦٦۷ ـ ۷ر٦٤ درخواست گواهی حصر وراثت نموده توضیح داده قربان اکبروفائی بشناسنامه۲٤۲۵۹صادره تبریز بسال ۵ر٤٦٤ فوت وراث عبارتند از: متقاضی برادر زاده بانو سریه کاظمیه بشناسنامه ۹۹٦ عیال.

مراتب سه‌بار ماهی یکمرتبه آگهی میشود چنانچه اعتراض بود یا وصیت‌نامه‌ای از متوفی نزد کسی‌باشد ظرف سه ماه از نشر اولین آگهی بدادگاه تقدیم والا وصیتنامه‌ای جز رسمی و سری پذیرفته نیست.

رئیس دادگاه شعبه ۷ صلح تبریز ـ راستین

نوبت سوم

آگهی حصر وراثت

قادر زلالی مهادمهینی بشناسنامه ۷٦۲ طی‌پرونده ۵۱۳ـ۷ر٦٤ درخواست گواهی حصروراثت نموده توضیح داده عباداله زلالی مهامهینی بشناسنامه ٦۲٦۱ صادره تبریز بسال ۱۸ر۳ر٦۰ فوت وراث عبارتند از : متقاضی نادر بشناسنامه ۳۱ ، ناصر بشناسنامه ۱۱۳۳ داداش بشناسنامه ٦۳٦۲ کلهم بشهرت زلالی مهادمهینی فرزندان بانو زیورپیری چرندابی بشناسنامه ٤٦٤۷عیال در مورخ ۲۸ر۱۲ر٦۱ فوت نموده ورثه همان اشخاص فوق‌الذکر است.

مراتب سه‌بار ماهی یکمرتبه آگهی می‌شود چنانچه اعتراض بود یا وصیت‌نامه‌ای از متوفی نزد کسی باشد ظرف سه‌ماه از نشر اولین آگهی بدادگاه تقدیم والا وصیتنامه‌ای جز رسمی و سری پذیرفته نیست.

رئیس دادگاه شعبه ۷ صلح تبریز ـ راستین
م‌الف ۲۵۷۵
آتش ۵۱۰۵

نوبت سوم

آگهی حصر وراثت

آقای احمد رضا رضوی به شناسنامه ۳۲٦ طی پرونده ۹ر٦٤ر٦۵۵ درخواست گواهی حصر وراثت نموده توضیح داده سید رضا رضوی به شناسنامه ۹۰۱۳ صادره اهر بسال ۱۳٦٤ فوت وراث عبارتند از ۱ متقاضی و محمودرضا به‌شناسنامه ۱۷۱۳۸ وقدسیه به‌شناسنامه ۲٦۵ وانوشه به‌شناسنامه ٤٦۳ فرزندان متوفی و خانم لطیفه باغبانی به شناسنامه ۱۱۰۹ عیال متوفی

مراتب سه بار ماهی یکمرتبه آگهی می‌شود چنانچه اعتراض بود یا وصیت‌نامه‌ای از متوفی نزد کسی باشد ظرف سه ماه از نشر اولین آگهی بدادگاه تقدیم والا وصیتنامه‌ای جز رسمی و سری پذیرفته نیست.

م الف ۲۵۷٤
رئیس دادگاه شعبه نهم صلح تبریز ـ شبنم

نوبت سوم

آگهی حصر وراثت

آقای رحیم‌وفاجو بشناسنامه ٤۲۸۵۳ طی پرونده ۸ر٦٤ر٦۱۷ درخواست گواهی حصر وراثت نموده توضیح داده که آقای علی‌وفاجو بشناسنامه۷۲۵صادره تبریز بسال ۱۳٦٤ فوت وراث عبارتند از: محمد باقر شماره شناسنامه ٤۰۳، رحیم شماره شناسنامه ٤۲۸۵۳ لطیفه شماره شناسنامه ٤۷۳٤۹ ملوک شماره شناسنامه ۱۱۲۱ فرزندان شهرت همگی وفاجو مرحمت اصل خوش‌مقام صادقی شماره شناسنامه ۳۷۰۹۹عیال.مراتب سه‌بار ماهی یکمرتبه آگهی میشود چنانچه اعتراض‌بود یا وصیت‌نامه‌ای از متوفی نزد کسی باشد ظرف سه‌ماه از نشر اولین آگهی بدادگاه تقدیم والا وصیتنامه‌ای جز رسمی و سری پذیرفته نیست.

۲۵۷۲ م‌الف
رئیس دادگاه شعبه هشتم صلح تبریز ـ نویدان‌فر

نوبت سوم

آگهی حصر وراثت

آقای جواد ملفوظی دارنده شناسنامه شماره۲۵۰ طی پرونده شماره ۷۰۱ـ۹ـ٦٤ صلح درخواست گواهی حصروراثت نموده و توضیح داده که محمد ملفوظی بشناسنامه شماره ۱۱۷۹٦ در تاریخ ۳۱ر۵ر٦٤ در تبریز فوت نموده و وراث وی عبارتند از ۱ـ متقاضی وحمید بشناسنامه ۷۷٤و مهدی‌بشناسنامه ۱۹۸وعلی بشناسنامه ۳۹۰ حسین بشناسنامه ٤۲ و محمدتقی بشناسنامه۹۸٦ وجعفر بشناسنامه ۵۱۳ و خدیجه بشناسنامه ۳۳۲ وطاهره بشناسنامه ۲۹٤ و بهجت به شناسنامه ۷٤ وفضه بشناسنامه ۱۳۸ و سریه بشناسنامه ۸۲۱ و رباب به شناسنامه ۳۹وزهرا بشناسنامه ۹٤شهرت همگی‌ملفوظی فرزندان متوفی و نرجس ملفوظی بشناسنامه۱۱۷۹۸ و صغری آمین راستگاری‌بشناسنامه ٤۱۸٦۸ زوجات‌متوفی که مراتب سه‌بار ماهی یکمرتبه آگهی می‌شود چنانچه اعتراض

گزارشی از وضعیت جذام و جذامیان استان لرستان

جذامیان: بیماران همیشه محروم تاریخ نیازمند توجه بیشتر مسئولان

بخشی از بیماری های جذام از طریق مهاجران افغانی به لرستان سرایت کرده است

بیماری جذام که به خوره معروف است ، دارای تاریخی شگفت و قابل توجه است. با اینکه زمان بروز جذام در بعضی مجذومین فعلی استان لرستان به حدود ۳۰ سال پیش برمی‌گردد ، ولی از تاریخ ورود اولین جذام به این استان اطلاع دقیقی در دست نیست . با این حال آنچه مشخص شده این است که اولین‌بار ، جذام از طریق کردستان به لرستان سرایت کرده و بیشتر به‌لحاظ شرائط جغرافیائی و اجتماعی در نواحی شمالی‌و غربی این استان محدود شده است .

متخصصین بیماری جذام استان لرستان بیش از ۶۰ مورد بیمار را شناخته‌اند ، اما حدس می‌زنند که قریب یک هزار نفر باشند . در این استان قبل از سال ۱۳۵۵

متخصصان جذام در لرستان بیش‌از ۶۰ مورد بیمار را شناخته‌اند .ولی حدس می‌زنند که تعداد آنها یکهزار نفر باشد

مرکز متشکل و متمرکزی در جهت مبارزه با جذام‌وجود نداشت ولی در این سال مرکزی موسوم به مرکز مبارزه با جذام استان لرستان ، وابسته به‌سازمان مبارزه با جذام ایران تشکیل و شروع به‌کار کرد و در این راستا ضمن اینکه تعداد بیش از ۶۰ مورد مجذوم شناخته شده وتحت درمان قرار گرفته‌اند ، به‌علت عدم اعتبار کافی ، نبودن تعداد بیماریاب مورد نیاز و عدم استقبال مجذومین برای معرفی خود ، فعالیت گسترده و جدی انجام نشده است.

علت عدم استقبال مجذومین برای معرفی خود به مرکز مبارزه با جذام ، بروز مشکلاتی از قبیل طرد شدن از جامعه و تنگناهای مالی است .

در یکی از روستاهای بخش نورآباد به پیر مردی مجذوم برخورد کردیم که به همراه همسرش در یک روستای نسبتا بزرگ به تنهایی زندگی می‌کردند . اهالی این روستا ۵ سال پیش ، پس از اطلاع ازوجود مجذوم، روستای فوق را ترک کرده و به جای دیگری کوچ کرده بودند. برای جلوگیری از بروز چنین وضعیت‌وحشتناکی است که مجذومین از معرفی خود به مرکز مبارزه باجذام خودداری می‌کنند .

از طرف دیگر فقط دو بیماریاب مامور به خدمت از بهداری در مرکز مبارزه با جذام استان لرستان مشغول‌به کار هستند که اگر ماموریت این دو نفر نیز به نحوی از انحاء ادامه نیابد ، تصور مشکلاتی که در جهت مبارزه‌با جذام در لرستان به‌وقوع خواهد پیوست قدری مشکل خواهد بود .

در گردهمائی اخیر مسئولین مبارزه با جذام در گفتگوئی که با چند تن از پزشکان انجام شده ، همگی به همکاری با مرکز مبارزه با جذام ابراز تمایل می‌کردند ، عبدالخالق دریس از پزشکان بیماری‌های‌پوست درخرم‌آباد در این خصوص گفت : در مواقعی که ما به بیمارمظنون به جذام هستیم ، آنها را به مرکز مبارزه با جذام لرستان معرفی می‌کنیم و انتظار داریم همکاری دو طرفه باشد و این مرکز هم از نتیجه اقدامات انجام شده پزشک‌مربوطه را مطلع سازد .

یکی دیگر از پزشکان مشکل عمده مبارزه با جذام را نبودن پزشک متخصص بیماری‌های پوست در استان لرستان دانست . این پزشک بیماری‌های پوستی افزود : اگر پزشک متخصص بیماری‌های پوست در این استان باشد . در مواردی که به بیمار مشکوک که به جذام برخورد می‌کنیم ، با پزشک متخصص مشورت کرده و از تحمیل هزینه‌های زیادی برای بیمار که عموما بی‌بضاعت هستند ، جهت اعزام به تهران جلوگیری خواهیم‌کرد.

وی همچنین پیشنهاد کرد که بهتر است در این بخش دهکده‌ای برای استقرار مجذومین استان لرستان اختصاص یابد . که البته می‌تواند مجذومین استان دیگر را نیز پذیرا باشد. این دهکده علاوه برامورآزمایشگاهی، بر روی بیمار پیگیری لازم درخصوص این بیماری را به همراه بستری کردن بیمار انجام دهد که نهایتا می‌تواند بی‌بضاعتی بیمار در خرید داروهای نایاب را نیز برطرف سازد .

عبدالخالق دیس همچنین گفت : از اعزام بیماران مظنون به جذام به مرکز مبارزه با جذام نتیجه خوبی‌عاید ما نمی‌شود و بیمارموردپیگیری‌قرار نمیگیرد، نتیجتاگاهی اوقات مجذومین بطور پراکنده درسطح جامعه دیده می‌شوند .

یکی‌از پزشکان پیشنهاد کرد که دهکده‌ای برای استقرارجذامیان‌لرستان با تجهیزات کامل احداث شود

فرید ایمان‌زاده یکی دیگر از پزشکان‌بیماریهای پوستی ضمن اشاره به وجود مهاجرین افغانی گفت باتوجه به اینکه جذام در افغانستان به طور قابل توجهی شایع است ، اخیرا بخشی از بیماری جذام ازطریق‌مهاجرین افغانی به این استان سرایت کرده است که از ۳مورد جذامی که‌به من مراجعه کرده‌اند ۲مورد افغانی‌بوده‌اند.

وی همچنین گفت: مهاجرین افغانی از نظربیماری سل مورد بررسی قرار گرفته‌اند، ولی متاسفانه تاکنون برروی بیماری جذام این افراد که مشغول به کار در اماکن هستند و با مردم سروکار دارند، بررسی‌به‌عمل نیامده است.

دکتر حسین حاجی عباسی در خصوص مشکلات مبارزه باجذام گفت: یکی از مشکلات مبارزه با جذام عدم هماهنگی مراکز بهداشتی شهرو روستا و پزشکان بیماریهای پوستی و دیگر مراکز مربوطه در جهت مبارزه با جذام است.

اگر بگوئیم جذامیان هم‌اکنون نیز در وضعیت مشابهی با قرون وسطای اروپا هستند که جذامیان را جهت هشدار و ترساندن مردم در میان دره‌هایی بدون هیچگونه ارتباطی با دنیای خارج، رها می‌کردند و با بستن زنگوله برپای آنها و یا داغ کردن و پوشاندن لباس الوان بر تن مجذوم، آنها را مشخص می‌کردند، غلو نکرده‌ایم ، زیرا درنورآباد لرستان به مرد مجذومی که با همسرش به تنهایی در روستایی متروکه زندگی می‌کند برخورد کردیم که دیوارهای روستا و سقفهای فرو ریخته‌اش تلی از خاک را به وجود آورده بود و فضای‌وحشتناکی‌را مجسم می‌کرد. آنهااز دردتنهایی رنج می‌بردند، زیرا در اینجا نه تنها قاضی بلکه مردم هم

دریکی از روستا های نورآباد پیرمرد مجذومی زندگی می کند که اهالی روستا پس‌از اطلاع از بیماری وی همگی از محل سکونت خود مهاجرت کرده‌اند

حکم تبعید صادر می‌کنند ولی برعکس حکم قاضی،خود از محل دور می‌شوند.

همسر مجذوم می‌گفت: اگر احتیاج به کمک‌داشته باشیم من نمی توانم شوهرم را تنهابگذارم هیچکس‌در همسایگی ما نیست که از او کمک بخواهیم، همین‌شب گذشته‌شوهرم حالش بد شد می‌خواستم به نورآبادبروم و قدری دوا خریداری کنم ولی چون شوهر پیرم تنها می‌ماند نتوانستم بروم.

او گفت: پنج سال است که تمامی سکنه روستا اینجا را ترک کرده‌اند . اقواممان نیز از ما کناره می‌گیرند. حتی یکبار به پسر عمویم گفتم که حاضریم‌تمامی زمینهایمان را به شما بدهیم که اگر یك روز شوهرم مرد حداقل بیائید واو را دفن کنید. ولی وی امتناع کرد و گفت که من به شما دست نمی زنم.

جذامی دیگری در وضعیت وحشتناك و تاسف‌باری

در حال حاضر برای بیش‌از یك میلیون اهالی استان لرستان حتی یك پزشك متخصص بیماری های پوستی وجود ندارد

زندگی می کرد. خانواده‌اش برای او مانند سك، در گوشه حیاط آلونکی از حلب ساخته بودند و او را در آنجا محصور کرده و با سرد شدن هوا او را به طویله منتقل نموده بودند. مجذوم بیچاره به ما می‌گفت: من در زندان هستم.

در اطراف نورآباد جذامی دیگری را یافتیم که عمق درد و غم درونش را با گفتن اینکه ما دوزخمی هستیم، ابراز می کرد. این بیمار مجذوم به همراه برادر و پدر خود زندگی می کرد و از پدر و برادرش شکایت داشت و همچنین از برخوردهای نادرست همسایگانش بیشتر دردمند شده بود .

اوگفت : قبلامابرای آوردن‌آب‌آشامیدنی ازچشمه ، ازکوچه محل سکونت‌مان‌عبور می کردیم. ولی مدتی‌است که همسایه‌ی ما برای اینکه از جلوی درب حیاط وی عبور نکنیم، دیواری در وسط کوچه کشیده و راه را مسدود کرده است. برای همین مجبوریم‌جهت‌آوردن آب آشامیدنی از چشمه، روستا را دور بزنیم.

این‌نظری‌کوتاه به وضع اجتماعی و روانی‌جذامیان استان لرستان است. آنچه می‌تواند گامی بلنددرجهت مبارزه باجذام در این استان باشد در اختیار قرار دادن امکانات‌بهداری به‌مرکزمبارزه باجذام، افزایش‌بیماریاب، تخصیص اعتبار کافی در جهت مبارزه باجذام، اعزام پزشکان متخصص پوست و هماهنگی شایسته ادارات و ارگانهای ذیصلاح، به خصوص در زمینه مشکلات‌مالی و مسائل روانی و اجتماعی مجذومین و جمع‌آوری و تحت درمان قرار دادن آنها در یك دهکده مخصوص است.

در حال حاضر برای بیش از یك میلیون سکنه استان‌لرستان حتی یك پزشك متخصص بیماریهای‌پوست وجود ندارد.

خرم‌آباد- خبرگزاری جمهوری اسلامی

نمایشگاه بزرگ دهه‌فجر همدان در ۴۰ غرفه آماده بازدید عموم شد

همدان ـ خبرنگار اطلاعات: برنامه افتتاح مراسم دهه فجر درمحل دانشگاه بوعلی همدان با حضور حجت‌الاسلام موسوی همدانی نماینده‌امام وامام جمعه همدان ، استاندار ، مسئولین ادارات و سازمان‌های دولتی و نهادهای انقلاب اسلامی برگزار شد.

دراین مراسم سرود جمهوری اسلامی توسط گروه سرود اداره کل ارشاد اسلامی اجراشد . سپس حجت‌الاسلام موسوی سخنان مبسوطی درارتباط با انقلاب و رهبری ولازمه رهبری درجامعه ایراد کرد.

بعد برادر صوفی مسئول اداره ارشاد اسلامی وستاد دهه فجر استان‌همدان چگونگی برنامه‌های این دهه راتشریح کرد .

پس‌از آن شرکت کنندگان در مراسم به‌اتفاق امام جمعه و استاندار و دیگر مقامات محلی از قسمتهای مختلف نمایشگاه دهه‌فجر بازدید کردند.

دراین نمایشگاه که از ۴۰ غرفه تشکیل شده‌است، پیشرفتهای چشمگیر ادارات و نهادها و ارگانهای دولتی و بخش خصوصی به معرض دیدهمگان قرار گرفته است .

درخصوص تشکیل نمایشگاه، برادر صفری مسئول نمایشگاه درگفتگوی‌کوتاهی باخبرنگاراطلاعات گفت : نمایشگاه دهه فجر از دو قسمت تشکیل شده که یکی مربوط به امور فرهنگی و هنری است و ارگانهاو نهادهادربخشهای مختلف فرهنگی و هنری ازقبیل خط ، نقاشی و کتاب درآن فعالیت دارند.

بخش دیگر شامل نمونه‌هایی از پیشرفتهای اقتصادی ، صنعتی و کشاورزی بعداز پیروزی‌انقلاب اسلامی است که توسطادارات و نهادهای ذیربط به نمایش گذاشته شده است .

وی در رابطه با استقبال دستگاههای اجرایی از برگزاری نمایشگاه گفت : استقبال به حدی بودکه به علت محدود بودن‌محل‌نمایشگاه در دانشگاه ،نتوانستیم از تمام ادارات و نهادها دربرگزاری نمایشگاه استفاده کنیم . امیدواریم مسئولان ذیربط ترتیبی اتخاذ کنند که محلی مناسب درآینده انتخاب شودتابتوانیم درسالهای بعدبه نحو مطلوبی دربرگزاری نمایشگاه اقدام کنیم .

مسئول نمایشگاه در مورد نحوه بازدید عموم از نمایشگاه اظهار داشت : این نمایشگاه‌تا۲۲ بهمن آماده بازدید علاقمندان است و ساعت کارنمایشگاه نیز صبح از ساعت ۸ تا ۱۲ مخصوص خواهران و بعداز ظهر ازساعت ۳ الی ۶ مخصوص برادران می‌باشد.

وی افزود : به منظور رفاه خانواده‌ها ترتیبی اتخاذ شده که بتوانند صبح و بعداز ظهر از نمایشگاه بازدید کنند. همچنین وسیله ایاب و ذهاب از نقاط مختلف شهر مخصوصا میدان امام، بازدیدکنندگان رابه محل نمایشگاه می‌رسانند.

لازم به‌یادآوری است‌که‌در این نمایشگاه تعدادی از کارخانجات تولیدی و برخی نهادها ازجمله جهاد سازندگی ، نمونه‌ای از تولیدات خود را که‌جهت‌ایجاد خودکفایی صنعتی وکشاورزی نقش بسزایی داشته ، به نمایش گذاشته‌اند .

مسابقه تنیس روی میز با دوازده دهه فجر در خرم آباد برگزار شد

خرم‌آباد ـ خبرنگار اطلاعات : به همت هیات تنیس‌روی‌میز و باکمک اداره کل تربیت بدنی استان لرستان به مناسبت ایام دهه فجر یکدوره مسابقه تنیس روی‌میز با شرکت تیمهای کردستان، اراک، باختران، قم، اهواز، اندیمشک، دزفول، ملایر و ۳ تیم از لرستان در خرم‌آباد برگزار شد.

تیمهای شرکت کننده در ۳ دسته ٤ تیمی بطور دوره‌ای مقابل یکدیگر قرار گرفتند که ٦ تیم باختران، اراک، لرستان الف ، لرستان ب، جوانان لرستان و دزفول به مرحله دوم این مسابقات راه یافتند.

تیمهای صعودکننده دریک گروه و بشیوه دوره‌ای به پیکار پرداختند که در پایان تیم باختران با برتری کامل فاتح این دوره از مسابقات شد و تیمهای لرستان ب، لرستان الف، جوانان لرستان، اراک و دزفول به مقامهای دوم تا ششم دست یافتند.

در پایان مسابقات انفرادی نیز که ۸۵ تینسور بطور یک حذفی باهم به رقابت پرداختند، اردشیر صادقی و کوروش روزبهانی بازیکنان لرستانی به فینال رسیدندکه روزبهانی قبل از انجام بازی بابلندکردن دست همشهری خود بعنوان قهرمان این بازیها از رقابت‌با او خودداری کرد.

عمل شایسته و خوب روزبهانی مورد تشویق مسئولین و حاضرین قرار گرفت.

برای تیم باختران که عنوان نخست این بازیها را به خود اختصاص داد سعید منتصری، رضا هامین‌جو، حسین قاری، ضیاء خالدی و معین معینی با مربیگری اسد روشنی بازی کردند.

بازیکنان تیم لرستان ب که نایب قهرمان این بازیها شناخته شدند : عباس مایلی، اردشیر صادقی، کورش روزبهانی، محسن قربانی و بهروز چنگائی بودند که زیر نظر حمید گودرزی مربی این تیم در این بازیها شرکت داشتند.

در پایان این مسابقات سعید منتصری از باختران بعنوان بهترین بازیکن، ابوالقاسم پورغفاری از جوانان لرستان از لحاظ اخلاق، حمید گودرزی مربی تیم لرستان ب به عنوان بهترین مربی و تیم کردستان نیز عنوان بهترین تیم از لحاظ اخلاقی انتخاب شدند.

در ضمن مسابقه حجت حسینی از تیم لرستان الف باسعید منتصری از باختران بهترین بازی شناخته شد.

جوایز قهرمانان این دوره از مسابقات توسط حجج‌اسلام طاهری خرم‌آبادی و عباسی‌فرد نمایندگان مردم لرستان در مجلس شورای اسلامی به آنان اهدا شد.

دبیرستان امام رضا(ع) فاتح مسابقات والیبال مدارس بروجرد شد

بروجرد ـ خبرنگار اطلاعات : مسابقات قهرمانی والیبال دبیرستانهای پسرانه بروجرد ، تحت عنوان بزرگداشت «شهید رجائی» باشرکت ۷ تیم به‌صورت دوره‌ای در سالن ورزشی تختی این شهر آغاز شد.

دراین دوره‌از مسابقات پس از رقابتهای اولیه، ۲تیم امام رضا وامام خمینی به‌فینال رسیدنم که تیم دبیرستان امام رضا باغلبه برحریف به‌عنوان نخست‌این دوره‌از مسابقات دست یافت و تیمهای امام‌خمینی ، حضرت رسول وهنرستان صنعتی بترتیب دوم‌وچهارم شدند.

ضمنا به تیمهای برتر این مسابقات جوایزی تقدیم شد

اسامی بازیکنان تیم والیبال دبیرستان امام‌رضا عبارت بودند ازحجت‌الله نعمتی ، سیدعباس سجادیان، محمود گودرزی ، عبدالرضا پرکنی ، همایون بهمنی، محمدی ، علی گودرزی ، محمد روستائی ، محسن گلستان ، محمد جفار ، اصغر رنگی و مسعودفرنیا . مربی محمود کریمی .

افزایش بیش از ۱۳۰ درصد تولید در کارخانه «لرد» همدان

همدان ـ تولیدات کارخانه تولیدی و صنعتی‌لرد همدان درسالجاری افزایش چشمگیری‌را نشان میدهد. مدیر عامل کارخانه تولیدی و صنعتی لرد همدان ضمن اعلام مطلب فوق‌اضافه کرد که طی سالجاری تاکنون تولیدات این کارخانه شامل ۱۵۲ هزارو۹۶۸ دستگاه پنکه رومیزی‌با ۷دهم درصد افزایش نسبت به‌سال قبل، ۱۹ هزارو٤٧٤دستگاه پنکه سقفی با ۲۷٫٤ درصد افزایش ، ۲ هزارو ۵۵ دستگاه‌بخاری نفتی با ۹۱٫۲ درصد افزایش نسبت به مدت مشابه سال قبل بوده است .

گزارشی از وضعیت اتوبوسرانی و تاکسیرانی در همدان

فرماندار همدان : بزودی تاکسی های جدیدی به صورت ویژه در خطوط پررفت‌و آمد و مسیر های انحرافی به‌کارگرفته خواهد شد

نبود لوازم یدکی از مشکلات عمده تاکسی‌داران است

فرماندار : کرایه ۱۰ ریال‌برای تاکسی ها مناسب می‌باشد

همدان ـ خبرنگار اطلاعات : وجود سیستم‌ضعیف تاکسیرانی و شرکت واحد اتوبوسرانی نوپا و جوان شهر همدان، اهالی و شهروندان این شهر را دچار مشکلاتی در امر ایاب و ذهاب کرده است.

به‌دلیل اهمیت اوقاتی که شهروندان همدانی در انتظار وسیله نقلیه عمومی سپری می کنند و نیز اثرات روانی که بانرسیدن به‌موقع برسرکار و یا تاخیرهای بیش از معمول و مشکلات ناشی از آن که در کارآئی وروند مطلوب فعالیت آنها نقش دارد، برآن شدیم تا با انعکاس نظرات مردم، رانندگان تاکسی و اتوبوس، مسئولین راهنمائی و رانندگی و مقامات دست‌اندرکار شهر ریشه این مشکل را شناسائی کرده و قدمی برای رفع مشکل برداشته باشیم.

برای تحقق هدف این گزارش در میان اقشار مختلف مردم رفته و نظر آنها در مورد وضع تاکسی جویا شدیم.

یکی از ساکنین محله جوادیه به نام «محمد شیرزادیان» با اشاره به وضع وسایل نقلیه عمومی‌گفت: مسیر خط جوادیه صبح‌ها از مبداء خط تا به میدان شلوغ است. برهمین اساس مسافرین در مبداء خط مدتی در داخل اتوبوس به‌سر می‌برند تا ظرفیت اتوبوس تکمیل شده و حرکت کند. از طرف دیگر مسافرین ایستگاه‌های بعد باید مدت‌ها انتظار بکشند تا اتوبوس از راه برسد و آنها راسوار نماید که به نظر من این به‌شلوغی صفها می افزاید.

در این رابطه برادری دیگری به نام محمدرضا خلوصی که ساکن همین محله است، می گوید: دلیل شلوغی صف، بزرگی اتوبوس است. چون همیشه صف مسافر کم استو اتوبوس‌ها ناچارند مدتی بایستند تا ظرفیتشان تکمیل شود و حرکت کنندو همین توقف، ایجاد تراکم در طرف دیگر خط می کند و صف طویل از مسافران به وجود می آید.

همچنین تراکم مسافران اتوبوس وصف خریداران بلیط سینمائی که در همین قسمت میدان قرار دارد، تردد عابرین از این منطقه را دچار مشکل کرده است. بدنیست مسئولین سینما برای فروش بلیط فکری بکنند تا از تراکم این قسمت از میدان کمی کاسته شود.

یکی از دبیران دبیرستانهای همدان در این‌زمینه گفت : هر روز صبح باید حداقل ۳ ربع ساعت زودتراز ساعت شروع کارم از منزل خارج شوم.

خود من همه روزه برای مسیر ۲ کیلومتری به قدری منتظر وسیله می شوم که حتی بیشتر روزهاباچند دقیقه تاخیر به کلاس می‌رسم . تاخیر اتوبوس به قدری زیاد است که‌اگر همین مسیر را پیاده بروم زودتر به کلاس درس می رسم.

«فریدون شیرزاده» یکی از ساکنین محله سیلو می گوید : تاکسی فقط تا فلکه «یاقلیانی» می آید و از آنجا به بعد را یاباید اضافه کرایه بدهیم و یابا تاکسی دیگری این مسافت را طی کنیم. تازه از میدان هم‌برای «پل‌شورین» تاکسی‌هامسافر سوارنمی‌کنند وشرکت‌واحد هم در این مسیر اتوبوس ندارد و مینی‌بوس‌های شخصی هم مرتب کار نمی کنند.

یکی دیگر از شهروندان چنین می گوید :چرا شرکت واحد برای اهالی بالای شهر اتوبوس گذاشته ولی برای مناطق مستضعف‌نشین شهر مثل «سیلو»، «پل شورین» و «بالای‌صدف» خط نمی گذارد.

منطقه «بالای صدف» با جمعیت زیاد مینی‌بوس ندارد و مردم مجبورند تا فلکه «سنگشیر» پیاده بیایند. البته اگر در این فلکه بخت‌یارشان بود و تاکسی خالی پیداکردند،راحت‌به‌مقصدمی رسند وگرنه‌باید تامیدان را پیاده طی‌کنند.

وی افزود: لااقل برای صبح‌هاو عصرها که مسافر زیاد است، مسئولین مربوطه این مسیررا زیر پوشش شرکت واحد قرار دهند و اتوبوس در این مسیر کار کند تا مردم بتوانند به موقع سرکار خود حاضر شوند .

یکی از ساکنین خیابان پاسداران در این مورد اظهارداشت: محل کار من بیمارستان بوعلی است و من ناچارم برای رسیدن به بیمارستان از میدان دو کورس کرایه بدهم.

یکی دیگر از شهروندان می‌گوید: اکثر مردم در بین ساعات ٦تا۷ صبح برسر کار خود حاضرمی‌شوند، ودراین ساعات تعداد کمی تاکسی مشغول فعالیت می‌باشند.

در ضمن در فصل سرما این مشکل دو چندان می‌شود، زیرا اکثر رانندگان تاکسی اتومبیل خود را ساعت ۷٫۵یا۸ روشن کرده و مشغول کار می‌شوند.

برادر «عباس خادمی» ساکن شهرک فرهنگیان اظهار داشت: برای رفع مشکل ایاب و ذهاب، بهتر است راهنمائی ورانندگی تعدادی از اتومبیل‌های شخصی راکه مایل به کارکردن هستند، از طریق فرمانداری به کار بگیرد تا این وسایل در جابجائی مسافران کمک نمایند.

سعید احمدیان یکی از شهروندان با اشاره به شکایت رانندگان تاکسی گفت: اکثر رانندگان تاکسی‌از دریافت مبلغ کرایه قانونی گله می‌کنند و اعلام‌می‌دارند که این مبلغ خیلی کم‌است. با وجود اینکه به‌تاکسی‌ها لوازم یدکی داده می‌شودومابه‌التفاوت بنزین نیزبه‌آنها پرداخت می‌گردد، چگونه است که این‌مبلغ برای‌آنها صرف نمی‌کند، اما برای‌رانندگان اتومبیل‌های شخصی که نه‌وسیله یدکی ونه اختلاف قیمت بنزین رادریافت نمی‌کنند، ۱۰ ریال کرایه صرف دارد.

در این‌مصاحبه چند شهروند همدانی اظهار داشتند که رانندگان تاکسی‌به هیچ‌گونه‌مقررات‌رانندگی احترام قائل نیستند، انگار خیابان‌های شهر مختص‌آنها می‌باشد، هرجا که خواستند توقف می‌کنند وهرطوری که دلشان خواست رانندگی می‌کنند.

چند تن از آنان بالاتفاق معتقد بودند:

● بهتر است اسم تاکسی‌ها را عوض کنند و بگویند وسایط «صراط مستقیم» چون تاکسی‌ها فقط مسیر مستقیم را طی می‌کنند، البته آن هم‌از این فلکه به آن فلکه.

● اغلب تاکسی‌ها از گذاشتن بار در صندوق عقب خودداری می‌کنند و این باعث می‌شود که مردم مجبور شوند برای حمل یک بسته کوچک هم‌از وانت استفاده نکنند و کرایه زیادی بپردازند.

برای شنیدن صحبت رانندگان تاکسی‌با چندتن از این برادران نیز گفتگوکردیم. یکی از رانندگان به نام «محسین سیستانی» با اشاره به‌مشکلات‌تاکسی‌داران گفت : یکی از مشکلات بزرگ تاکسی‌ها نبودن لوازم یدکی است .

در حال حاضر راننده‌ای وجود دارد که به‌دلیل عضو نبودن در تعاونی ۳سال است که دیسک‌وصفحه کلاچ دریافت نکرده است.

وی افزود: خود من نمی‌توانم امورات زندگی‌ام را مهیا بکنم. سال قبل یکدست صفحه کلاچ را به مبلغ ۳هزار تومان خریدم. همچنین شهرداری همدان ماهانه ۱۵۰ تومان ازما مالیات می‌گیرد و از مبلغ۱۸۰۰تومان تفاوت قیمت بنزین هم ٤۵۰ تومان شهرداری‌برمی‌دارد. معاینه تاکسی هم سابق ۵تومان بود که حالا برای یک معاینه باید ۱۰۰ تومان پول بدهی. تعاونی تاکسی‌رانان همدان ۹۱۳ عضو دارد، اما در یک سال۱۵۰عدددیسک وصفحه کلاچ بیشتر داده نمی‌شود. خیابانهای شهر دست‌انداز زیاد دارد و این باعث می‌شود که رانندگان تاکسی در هر مسیری کار نکنند. ملاحظه می‌کنید که مشکلات ما زیاد است و برای رفع این مشکلات باید مسئولین اقدام کنند.

«رضا معصومعلی» راننده دیگری می‌گوید: پس از۳ سال که موتور اتومبیلم را تعمیر نکرده بودم، امسال که مکانیک موتور را پیاده کرد، یک صورت ۲۰ قلمی‌به‌من داد و گفت که آنها را تهیه کنم و این در حالی‌است‌که تعاونی فقط ۳ قلم جنس دارد و معلوم نیست که الباقی را باید از کجا تهیه کنم؟

راننده دیگری با اشاره به نرخ کرایه تاکسی‌گفت: در صورتی که نرخ همه چیز مثل ویزیت دکتر، کرایه مینی‌بوس و ارزاق عمومی گران شده‌است،کرایه‌تاکسی همچنان ثابت است و این کرایه خیلی کم می‌باشد. در هنگام کشیک‌هم ما جائی برای استراحت نداریم و به‌ما گفته می‌شود در داخل تاکسی استراحت کنید،خودشما خوب می‌دانید که در سرمای زمستان‌استراحت‌درماشین دشوار است.

به دنبال اظهارات مردم و تعدادی از رانندگان تاکسی، به منظور بازگوئی مشکلات آنها با برادر «هاشمی‌فرا» فرماندار شهر همدان به گفتگو نشستیم.

وی بااشاره به پیشنهاد یکی از شهروندان‌مبنی‌بر استفاده و یا اجازه کار به اتوموبیل‌های شخصی‌گفت: کارکردن اتومبیل‌های شخصی وپلاک‌سفیدخلاف‌مقررات است و ما نمی‌توانیم مغایر با قانون عمل کنیم، اما در این زمینه برنامه‌ای در دست است تا ازسهمیه‌اتومبیل‌هائی که برای تاکسیرانی در اختیار شهر قرار می‌گیرد، تعدادی را با پلاک نارنجی زیر پوشش اتحادیه و با رنگ مشخصی بطور ویژ در خطوط پر رفت و آمد و مسیرهای انحرافی شهر به خدمت بگیریم.

فرماندار در مورد نرخ کرایه تاکسی اضافه کرد: ما نمی‌توانیم نرخ تاکسی را افزایش دهیم چون عموم مردم با این قضیه مخالف هستند. در ضمن اتحادیه تاکسیرانی و راهنمائی و رانندگی تا به‌حال‌اعلام‌آمادگی مبنی‌بر نظارت دقیق برعملکرد تاکسی‌ها و مسیر آنها نکرده‌اند تا ما بتوانیم درباره اضافه نرخ کرایه تاکسی مطالعه کنیم.

وی افزود: با وجود دریافت وسایل‌و لوازم‌یدکی و همچنین سوبسید بنزین، کرایه ۱۰ ریال کم نیست و مناسب می‌باشد.

وی با اشاره به کمبود لوازم یدکی در تعاونی و اتحادیه تاکسیرانی اضافه کرد: متاسفانه این اتحادیه قبلا یک تعاونی داشت که در راس آن عده‌ای‌سودجو قرار گرفته بودند که به دلیل سوء استفاده تعدادی از اعضای تعاونی از طریق مراجع قضائی تحت پیگرد قانونی می‌باشند.

تعاونی جدید مشکلات زیادی دارد و به کمک رانندگان تاکسی نیز احتیاج دارد. با مکاتبات‌وجلساتی که با تعاونی تاکسیرانی انجام گرفته، سعی شده است از سهمیه‌های موجود در شهر از قبیل باطری،لاستیک و یخ‌شکن به مقدار زیادتری در اختیار این‌تعاونی‌قرار گیرد.

در پایان مشکلات مردم و رانندگان تاکسی رابا «سرهنگ نیکو» مسئول راهنمائی و رانندگی همدان‌در میان گذاشتیم، وی در خصوص این مشکلات اظهار داشت: تاکسی‌ها موظف هستند وقتی‌مسافرسوارکردند در داخل محدوده شهر هر مسیری که مسافر بخواهد به آنجا برود، او را ببرند و اگر مردم خلاف این عمل را از رانندگان دیدند، وظیفه دارند به راهنمائی اطلاع دهند تا رسیدگی شود.

وی در باره شکایت از رانندگان گفت: پس از شکایت، راننده متخلف احضار می‌شود واگر خود او معترف بود که خلاف کرده همانجا جریمه می‌شود، در غیر این صورت و با اعتراض در برابر شکایت، ما مجبور می‌شویم تا شاکی را آورده و آنها را باهم مواجه کنیم تا ببینیم تقصیر از کیست.

وی افزود: کرایه تاکسی در شب ۲برابرمی‌باشد و رانندگان باید این نرخ را رعایت کنند و من از همشهریان نیز تقاضا دارم شبها بیشتر مراعات رانندگان تاکسی را بکنند.

مسئول راهنمائی و رانندگی در پایان از تمام شهروندان همدانی خواست تا به مقررات راهنمائی و رانندگی احترام گذاشته و آنها را بیشتر مراعات کنند.

سمینار مسئولین آموزش ابتدائی وراهنمایان تعلیماتی درخرم آباد برگزارشد

● خرم‌آباد ـ خبرنگار اطلاعات : بدنبال دعوت قبلی از سوی اداره کل آموزش و پرورش لرستان کلیه‌مسئولین آموزش ابتدائی وراهنمایان تعلیماتی این استان در خرم آباد گردهم آمدند .

در این سمینار ابتدا برادر ملکی مدیر کل آموزش و پرورش استان طی سخنانی به تشریح عوامل موثردرپیروزی انقلاب شکوهمند اسلامی پرداخت .

آنگاه برادر بابازاده کارشناس آموزش ابتدائی استان اهداف تشکیل سمینار را برشمرد واز حضار خواست تا فعالیت خود رادر۳کمیسیون تحت عناوین کمیسیون‌بررسی افت آموزشی ، کمیسیون نحوه نقل و انتقالات و کمیسیون امتحانات آغاز کنند . شرکت کنندگان سمینار در پایان این گردهم آیی قطعنامه‌ای در ٦ ماده صادر کردند .

در این قطعنامه پس از تبریک و تهنیت سالروزپیروزی انقلاب اسلامی از تصمیمات مجلس خبرگان مبنی برانتخاب به‌جای حضرت آیت‌الله منتظری به عنوان قائم‌مقام رهبری، جنگ و ایثارگران جبهه های‌نورو رعایت کامل حجاب‌اسلامی بخصوص در محیط های آموزشی پشتیبانی شده‌است

همین گزارش حاکی است که مسئولین آموزش ابتدائی و راهنمایان تعلیماتی جمعا ۲۰ هزار ریال وجه نقد جهت کمک به رزمندگان اسلام جمع آوری و به ایستگاه صلواتی مستقر در مسجد قائم‌خرم‌آباد تحویل دادند .

اطلاعات
دوشنبه ۱۴ بهمن ماه ۱۳۶۴ ـ ۱۷۸۰۶
گیلان و زنجان

۲۴ هزار واحد مسکونی با ۱۲ میلیارد ریال اعتبار در استانهای جنگزده برای مهاجرین جنگی ایجاد می‌شود

در صفحه ۴

نماینده امام در گیلان: حفاظت منابع دریائی و نگهداری آن برای نسل‌های آینده، وظیفه همه صیادان است

در صفحه ۴

استاندار گیلان جزئیات اجرای طرح احداث کارخانه کشتی سازی در یکی از بنادر گیلان را تشریح کرد

در مسابقات آموزشگاههای رودسر

ادبیات و هنر گیلان

★ یادداشتهائی درزمینه ویژگیهای گفتار و نوشتار در لهجه‌های گیلک

گیلکی از نظر گفتار (بستر طبیعی زبان) پیشرو و فراگیردر قلمرو رواج خویش است ...

واژه‌های گیلکی و دیگر لهجه‌های ایرانی (زبانواره‌ها) در قلمرو رواج و زندگی خویش، به صورت گفتار و یا نوشتار، همهٔ خاصیتهای فرهنگی، اجتماعی و اقتصادی‌را پروز می‌دهند. در این راستا است که واژه در لباس کلمه، برترین شخصیت را به گویشمند می بخشد، و از همین‌جاست که زبان و گویش یك فرد، در بزم و بر زندگی او، اجتماعش را تصویر می کند.

یك واژه با بار معنایی و بافت اصلی خود، وقتی‌در زبان جاری می‌شود، موضوعی ژرف و گسترده راجاری می‌سازد. این موضوع، همان اندیشه است که از راه زبان، فوران می‌کند و رنگین کمانی از مفاهیم را در قالب کلمات و واژه‌های سیقل یافته می‌تاباند.

بنابر این، کلیه آگاهی‌های اندیشه و زبان، در واژه‌ها بازتاب راستین دارند و همین واژه‌هاست که مجموعه‌های سرشت انسان را می‌سازند.

باید این عبارت را که کلمه، جهانی کوچك از آگاهی انسان است، بپذیریم و بر آن دل ببندیم‌تاهمه جهان را واژه‌باران سازیم.

در جهان گفتار، واژه به مدد صدا و آوا (برخاسته از اندام‌های صوت‌ساز) ارتعاشی معنادار، دارد. از این‌رو است که لهجه‌های ایرانی و از جمله لهجه‌های گیلکی گیلکان استان گیلان، واژه‌های ویژه‌ای را با صدا و آوای ویژه در بستر زبان گفتاری جاری می کنند که شناخت آنها و طرز بیان آنها ممارست طولانی می‌خواهد.

در یك جمع‌بندی کلی این نظریه قابل پذیرش است که واژه‌های فاقد معنا صدایی تهی است ودرهمین جا بایستی زود به این نتیجه برسیم که معیار هرواژه، معنای آنست و در همه گویشهای ایرانی، از جمله گویش گیلکی، همین اصل صادق است.

با در نظر گرفتن پیوند همخوان بین واژه‌ومعناست که دریافته می‌شود در بستر طبیعی زبان (زبان‌گفتار) چه اندازه در اندیشه و ذهن گویشمند یك گیلك، آگاهیهای اجتماعی،اقتصادی، سیاسی، ادبی و هنری نهفته است. چرا که واژه پدیده‌ای است که ازاندیشه متولد می‌شود و واژه متولد شده، همراه خود دستور مستقل‌اندیشه‌را بر گردونهٔ زندگی زمانی ومکانی‌خویش، می‌نشاند و باهم به سفر می‌پردازند. خوشبختانه‌صاحبان لهجه‌های گیلکی (گیلکی شرق گیلان و گیلکی غرب گیلان) برای هر چیزی (تاآنجا که زبان‌واره یاری می‌کند) واژه‌ای‌بومی و محلی دارند و می‌توانند درگسترهٔ زبانشان،دربارهٔ رویدادهای زندگی محیط محاوره‌ای‌خویش ابتداء (باتکیه بر واژه‌های کلام‌محلی) به مدلغات بومی خودشان سخن بگویند و حتی‌المقدور از وام‌گیری‌لغات دیگر گویشمندان غیر گیلانی پرهیز کنند. این همه‌را کتحریر کردیم لازم‌است یادآورشویم: سخن‌نوشتاری گیلکان برخلاف سخن گفتاری آنان، سرعت کمتری دارد. زیرا گیلکی نیز مانند سایر گویشهای ایرانی، از نظر گفتار (بستر طبیعی زبان) پیشرو و فراگیر در قلمرو رواج خویش می‌باشد.

تیمور گورگین ـ تهران ـ ۱۲ر۱۱ر۱۳٦٤

پاسخ به اقتراح ادبی «چی‌خوبه دیدار»

گیلونی‌ال‌اون پیله‌پهلوونه

● اتوبیوگرافی :

اینجانب محمد علی زاهدی متولد ۱۳۱۰ ساکن‌لاهیجان هستم. تحصیلات خود را تا حدود سیکل دنبال کردم و هم‌اکنون سی و چهار سال است که به شغل آزاد اشتغال دارم. سالهاست که به سرودن اشعار گیلکی‌در قالب‌های مختلف دلبستگی نشان می‌دهم و در بین سالهای ٤۹ الی ۱ ه‌تعدادی از اشعارم به لهجه محلی‌از رادیو گیلان پخش شده و گهگاهی نیز در روزنامه‌های تهران آثار منظوم من چاپ و درج گردیده است. اکنون حدود یک سال است که بعضی از اشعارگیلکی من در صفحه ادبیات ویژه‌نامه اطلاعات گیلان بچاپ میرسد. شعری را که ارسال داشته‌ام، در پاسخ‌به‌اقتراح ادبی «چی‌خوب‌دیدار» مطروحه در شماره ۱۷٦۸۵ ویژه‌نامه اطلاعات گیلان سروده‌ام که امیدوارم مورد قبول قرار گیرد و نسبت به درج آن اقدام گردد.

با تشکر ـ محمدعلی زاهدی ـ لاهیجان

می‌دل تی‌واسی هیطو پرپر زنه
بیدار مرسونی برار لرزنه
ازتی ولایت بشی خیلی ساله
دس ویتی پوشت‌سربنای شماله
گیلون ده‌او سابق گیلون نیه
گیلونی ده ویلون وسیلون نیه
گیلونی ال‌اون پیله پهلوونه

گیلونی اصلا بیکاری بدونه
هرگی، ندمنه خوشه وقته هدر
کونه‌زیبکاری همش او هذر
یاد خدا جی‌شنه خوکارسه
اجنبی‌ون پیش نبنه خودسه
ایسم به می‌کار موراضی همش
می‌زندگی هرگی نوکونم دکش
خوانم کی‌سر فترکی بای می‌ورجه
تاکی بیون وینه می‌دیل ناجه
بینی می‌خونه جی صفائی دانه
تلارخوش او و هوائی دانه
ته بنشونم مومی‌بالای سر
یکته ناهاره ته بدارم می‌ور
قانوك پله، خوب چاکونه می‌زنای
سفره اورنگین و اکونه، یک دقای
اشپل و مرغونه و اویجکا کونه
وراکفه تورفه مهیا کونه
باقلا قانوکه چاکونه خوشمزه
خاج‌کونه تی به‌گرکی خربزه
ورقه و خالی آبک و پتیجه
توکوم بوخوردی چاکوده دوتنجه
خوانی یه‌روز بای تومی‌ور، میمونی
یک ته بیک ته بوخوری بودونی
یکدنه ریکه، دوته لاکودانم
دوس اوشونه مثل جومه‌سو ، دانم
می‌نازنین گل‌شنه ملا خونه
هذرا دوساله پوشو مردخونه
خودیلمه هی‌ته می‌یکته‌پسر
دوساله خدمته بنه پوشت‌سر
الون دو ماکونه زجبهه‌بمه
همراهی کونه، او می‌کاره همه

● لغات و اصطلاحات: تی‌واسی: برای تو ـ هیطو : همینطور ـ بیدارمرسونی: مانند درخت بید ـ دسرویتی: دست‌برداشتی ـ نیه: نیست ـ ال‌اون: حالا و اکنون ـ پیله: بزرگ ـ هرگی: هرگز ـ یاد خداجی: با یاد خدا ـ دکش : عوض‌سرفترکی:ناگهان‌وبی‌خبر ـ تاجه: آرزو ـ یک دقای: یک دقیقه ـ تورف: ترب‌خاج: پرش ـ میمونی : مهمانی و مهمونی ـ یکدنه ریکه : یکه‌سر ـ لاکو : دختر ـ چومسو : نورچشم ـ هی‌ته: گرفت و بدست آورد ـ دوماکونه : دو ماه میشود

دوبیتی‌ها

چونچرکش

از: محمد دعائی ـ لشت‌نشاء

مواو ، چونچوکش خونه بدوشم
خوروس ، اویی نوکوده ، موبهوشم
پیاده روزوشو ، ماله به ماله
ای لقمه نونره ، در جنبوجوشم

★ لغات
ماله : محله ـ مو : من ـ چونچو : چوبی که بر دوش میکشند و از برجستگی دوسر آن ، زنبیل پر از پار آویزان می‌کنند ـ خوروس : خروس ـ اویی‌نکوده: آواز سر نداده

یار غریبون

از: محمد شعبانی (حامد) ـ لاهیجان

شکسته دل خریداری ندارد
متاع کهنه ، بازاری ندارد
خدا یار غریبونه ، وگرنه
کسی با بیکسون کاری ندارد !

پاکی نفس

از: فرامرز محمدی‌پور (میرزا) ـ لنگرود

در هر قدمی بهانه جوئیم چرا ؟
غافل ز خود و صفای اوئیم چرا ؟
تا دیو ، ز پاکی درون ، میمیرد ،
زنگار خطا ز تن نشوئیم چرا ؟

محبت

از: سید رضا دمانکش ـ لاهیجان

محبت پرچین و سامون ندنه
اونه گل باغ مین خارون ندنه
هجی عین بهاره ابرمونه
که هرچی وارنه ، پایون ندنه

لغات :
پرچین و سامون ندنه : حدومرز و اندازه ندارد ـ هجی‌عین : مانند ـ مونه : می‌ماند ـ کی‌هرچی : که هر چقدر ـ وارنه : می‌بارد

وطن می‌چشم‌سویه

از: اسماعیل شادفومنی ـ فومن

گوله باغه وطن ، خوشرنگ و بویه
وطن می‌جان ، وطن می‌چشم سویه
تی پیروزی وطن بر خصم کافر
جی پل‌دانه ، کوچیکه آرزویه

ممکن‌نیه

وقتی‌کی وطن ، می‌جانه ، می‌گوشت
تا وقتی ئیسم می‌وطنه پوشت
ممکن نیه هیذره کی دوشمن
آسوده بیه از می‌دونه موشت

★ لغات و اصطلاحات :
پل‌دانه : بزرگ و آدم بزرگ ـ ممکن نیه : ممکن نیست و امکان ندارد ـ هیذره : ذره‌ای و هیچ ذره‌ای ـ سو : نور و روشنایی ـ می‌چشم : چشم من

سروده‌های فارسی شاعر انا گیلانی

ادبیات انقلاب

حماسه ...

از: مجیدملکی (منجیل)

نورپویان قلب ظلمت تاختند
در مصاف حق، حماسه ساختند
زاهدان لیله و شیران روز
روبهان راهم زپای انداختند
تاعدوطعم هزیمت راچشید
فاتحان سازظفر بنو اختند
پاسداران دلیر و شب شکن
جان خود، در راه جانان باختند
این شهادت پیشگان روزگار
دین خود رابرخدا پرداختند

دشت عاشقها

از : احمداخوان (طاهر گوراب صومعه‌سرا)

من اینجا نغمه تنها شدن را،
از درون منی،
به آهنگی که افسوسی است ماندن‌را
بقلب دارم
من اینجا درمیان دشت عاشق‌ها ،
درون جبهه سومار
هزاران خاطره در ذهن خود دارم ،
بیاد لحظه‌ای هستم،
که خاك تشنه از خون کشاورز جوان عشق ،
مینوشید،
واز حلقوم اسماعیل میامد،
صدای بت شکستن‌ها،
و پروازش بسوی معبر خورشید،
سوی بی‌نهایت ها و دیدن‌ها.
درون ذهن‌من،
این خاطره جاریست:
ـ عاشورای دیگر را درون جبهه‌ها دیدم،
که از چشم شهیدی،
نور عشقی پاك می‌بارید،
دلم از دوری یاران بسی تنگ است
ولی، درحجم این اندوه
صدای آشنا اینجا خوش آهنگ است.
من اینجا رهبری دارم
برای دین و قرآنم
که جانم رابراه اوبه‌کف دارم
ودائم این دعا را زیرلب دارم:
خداوندا، خداوندا
امام و رهبر ما را نگهدارش.

توضیح: این شعر را سراینده به‌یاد شهیدان راه حق: شهید کاظم کشاورز ـ شهید علیرضا اسماعیلی و شهید حسین جنگوله سروده است. روانشان شاد.

چره کوچ، بیاواگرد!

از: جعفر غلامی‌نژاد ـ خمام

ایکه از ترس بیجارکار بوشوئی
هاجین آواره شهران بوبوئی
بهاران کارادیبی بیجار سران
نی‌یی از هیچی خونی ، دیل‌ناگران
صب ویریشتی با نشاط و با غرور
از شر هرچی کسالت تویی‌دور
روخانه کانی واسی بید ایلجار
زن و مرد زاك و بزرگ دبیید بیجار
توم بیجار ، بلته وجه ، سبزه کنار
جای با صفایی بو فصل بهار
گاب زاجی ماست و مسل ، دوغ ودوشاب
فراوان‌بو ، شیمی ره به مثل آب
ایتا چانه مورغانه بردی بازار
چئی جی باغه مئن شیرین انار
کشت و کار کودی تی باغانه هما
مختاج هیشکی نی‌یی سال دوزاما
خوبی واشه چاکودی تورش تره
یادداشی شوخم زنه تی پسره
سرپوره امره شوئی شبان ، شکار
سله‌کول ، دارکله ، خوك گومار
اوزمات راحت نی‌یی‌جی اربابان
گومابو ، اربابانه نشان الان
خاطر خدا بگیر ، بیاواگرد
بیه ایبهه تی بیجاره‌گربگرد
اگرم جی لیسکسه‌تی پا نترس
بوگوتی کی مرگ به امریکا نترس
اگه صدامه گوئی ، دیوانیه
جنگ اونه ایته پیله بهانه‌یه
نتانه ا ـ انقلابه ، ببینه
شیمه لقمه نان و آبه ، ببینه
بیه‌بوشو بجارسران تی کاره سر
تی بجاره حاصیله بوجور بیر

★ لغات و اصلاحات :
بیجار : مزرعه برنج ـ بوشوئی: رفتی ـ هاجی‌نی : بخودی ـ بوبوئی : شدی ـ نی‌یی : نبودی ـ خونی : خاطر ـ صب : صبح ـ رودخانه‌کانی: کندن رودخانه‌های مزرعه ـ بید : بودید ـ ایلجار : گروهی همکار ـ زاك : بچه ـ توم‌بیجار : خزانه برنج ـ گاب‌زاجی : لبنیات گاو ـ ایته : یک ـ مورغانه : تخم مرغ ـ سل : آبگیر .

فوتوسه آفتاب امی انقلاب

از: سیدحسین رضوی (لشت‌نشاء)

● فوتوسه آفتاب امی انقلاب
کاخ یزیدیان بوبوسته خراب
کارگر و کشاورز مسلمان
محصل و طلبه ، پیر وجوان
لبیک بوتد به ندای رهبر
شاه لعینه واکودن دربدر
بگفتد آه ، دو نیمی کی پاره
مرگ بگیری شاه واونه تباره

●
بهو صدای تراق گلوله
پرپراکوده ، دسته دسته گله
هر در ودیواره دینی بینویشته
دیونمانه ، دروابایی فرشته
هرکاری بو ، شاه بگوده خوواستی
مردمه از راه بزنی ، منستی
بگفته شاهه ونالیم بشی
شریفك و بختیار و اویسی
باگوتن خمینی می رهبره
خدا داریم کی بهترین یاوره
مستقلی ، مملکت خدایی
آزادی‌یم خوابیم به هر بهایی
نی نشته ملت ، دائما فادا خون
شاهه کثیفه بگودد سرنگون
خلاصه در بهمن پنجاه و هفت
واجه ببو نظام شاهی بکفت

● حکومت حق کی‌بیو برقرار
ارباب و پولدار بنا پا به فرار
هر کی دینی خو آقایه ، خو سرور
نیه کسی کی بگی ده می‌نوکر
شیمه و سنی الونه براره
وحدت مسلمین جی باوقاره
بدا ای جمهوری به دنیا نوید
باطله رد کونید و با حق بی‌پید

★ لغات و اصطلاحات
فوتوسه : تابید ـ بوتد : گفتند ـ گله : گلها را ـ بینویشته : نوشته شده ـ منستی : نمی‌توانست ـ وانالیم: نمی‌گذاریم ـ بشی : بماند ـ شریفك : شریف امامی : یکی از وزرای مخلوع شاه طاغوتی معدوم ـ گوتن : گفتن ـ مستقلی : استقلال داشتن ـ بکفت : افتاد ، ازبین رفت ـ به هر بهایی : به هر قیمتی ـ واجه ببو : برچیده شد .

نامه‌های شما

نامه ها ، اشعار و مطالب‌هنری و ادبی شما رسید و برای‌بررسی به مسئول «مطالب رسیده» تحویل شد

سیروس کارگر (رشت)ـ ستار کریمی (لاهیجان)ـ سیداحمد بابائی (لاهیجان)ـ علی ارکتی، بیژن (منجیل)ـ مجیدفلاح‌شجاعی (لاهیجان)ـ رضا روحی(خشکبیجار)ـ حسین احمد نژاد (شفت)ـ ایرج فلاح شمسی لیالستانی (لاهیجان)ـ جعفر غلامی نژاد (خمام)ـ حسین قاسمی (صومعه سرا)ـ محمد تلی محبی (لاهیجان)

اسلام و حقوق بشر

نگارش:
زین‌العابدین قربانی

(۵)

۳ـ خودخواهی و منافع شخصی ، مانع رعایت مصالح واقعی است !

برفرض آنکه قبول کنیم : قانونگذاران بشری از دو مرحله خطرناک گذشته جان بسلامت، بدر میبرند ، یعنی: نه وجدان وعقل آنان، تحت تاثیر عوامل مختلف قرار می‌گیرند وخاصیت رئالیستی خود را ازدست میدهند، ونه‌علم‌ودانش آنان،محدود وناچیز است‌که از عهده‌درك مصالح ومفاسد واقعیه برنیاید، بلکه تصدیق کنیم که:هم وجدان وعقل آنان، میزان سنجش خوبی هستند، وهم دانش آنان کاملا محیط و جامع‌الاطراف است .

اما درعین‌حال، مرحله خطرناك دیگری درپیش پای آنان وجود دارد که تاکسی ارتباط مستقیم بامبداء هستی نداشته واز غیب براو مدد نشود، نخواهد توانست از این مرحله دشوار وخطرناك، عبور نماید وآن مرحله اینست:

قانونگذاران بشری مانند دیگر افرادبشر، دارای عواطف وامیال وخواسته‌ها وافکار مخصوصی هستند که از طرز زندگی وشرائط محیط وغریزه جاه طلبی، وحس‌منفعت جوئی وخود خواهی آنان ،ناشی میشود.

بودن این نوع خصائص روحی‌وطرز تفکر درآنها مانع از اینست‌که هنگام وضع قانون، مصالح واقعی فرد واجتماع راآنطوریکه لازم است،رعایت نموده،ندای فطرت وحقیقت را لبیك، گویند .

همین انگیزه درونی‌است، که‌همواره قانونگذاران بشری‌رابرآن‌میداردکه هنگام وضع قانون،منافع‌شخصی ومحلی‌وملکتی خودوموکلین خودرا بر منافع دیگران، ترجیح دهند واز رعایت مصالح واقعی وحقوق دیگران سرباز، زنند !

شما فرض کنید: دولتی ملی ،طبق مصالح عمومی مردم ، لایحه منع مشروبات الکلی ومنع استعمال مواد مخدر را بمجلس ببرد واز اعضاء پارلمان بخواهد، آنرا تصویب‌نمایند،اگرتمام‌ویا اکثر اعضاء مقننه پارلمان، الکلی ویامعتاد بمواد مخدر باشند، وبدانند: باتصویب آن لایحه،دیگر بهیچوجه ولو بطریق «قاچاق» دسترسی به‌مشروبات الکلی ومواد مخدر، نخواهند داشت، آیا ممکن است اکثریت اعضاء پارلمان، لایحه مزبور را تصویب نمایند ؟ ،

آیا منافع شخصی آنان اجازه خواهد داد که مصالح ومنافع دیگران را بر منافع ومیلهای شخصی ترجیح‌دهند ؟ مسلم منفی است. «منتسکیو» حقوق دان ومتفکر معروف فرانسوی،در تائید نظریه فوق، اینطور مینویسد :

هیچ‌قانونگذاری نیست که‌در قانون نظرخصوصی نداشته باشد .

علتش اینست که‌هرقانون گزاری، دارای‌عواطف وافکار مخصوصی است و درحین وضع‌قانون ، میخواهد نظرات خودرا در آن بگنجاند .

«ارسطو» در وضع قوانین، گاهی میخواست : احساسات حقد و حسد خود را نسبت به «افلاطون» تسکین بدهد، وزمانی علاقه و محبت خودرا نسبت‌به اسکندر، ظاهر سازد .

«افلاطون» از استبداد ملت «آتن» بیزار بود و این نفرت در قوانین او محسوس است .

«ماکیاول» «دوکوالانتینوا» را دوست میداشت، واین محبت، از قوانین او فهمیده میشود .

«توماس‌مور» که‌خیلی تحت تاثیر کتب گذشتگان، قرار گرفته بود میخواست تمام کشورها را بسادگی‌یکی از شهرهای یونان، اداره نماید .

«هارینگتون» یگانه قانون درست را قانون‌جمهوری انگلستان میدانست، درحالیکه نویسندگان دیگر، عقیده داشتند: اگر کشوری سلطنتی نباشد، دارای قوانین درست نخواهد بود .

مقصود اینست که‌قانون، همواره با عواطف و احساسات‌قانونگذاران،برخورد، مینماید، وگاهی اوقات عواطف واحساسات‌مزبور، اندکی درقانون، تاثیرمیکند وگاهی هم قانون مطلقا و بطور کامل تحت تاثیرعواطف ونظرات خصوصی قانونگذار قرار میگیرد(٦) .

«ژان‌ژاك روسو» دانشمند وحقوق دان معروف دیگر فرانسوی، نیز درهمین زمینه مینویسد :

«برای کشف بهترین قوانینی که بدرد ملت‌بخورد، یك‌عقل کل لازم است که تمام شهوات انسانی را ببیند، ولی خود هیچ حس نکند، باطبیعت هیچ رابطه‌ای نداشته باشدولی آنرا کاملا بشناسد، سعادت او مربوط بما نباشد، ولی حاضر باشد، به‌سعادت ما کمك کند ، بالاخره بافتخاراتی اکتفا نمایدکه‌بمرور زمان،علنی گردد یعنی: دریك قرن، خدمت کند و درقرن دیگر نتیجه بگیرد.

بنابر آنچه که گفته شد ، خدایان (ویابه تعبیر مترجم، انبیاء) می‌توانند چنانکه شاید وباید، برای مردم، قانون، بیاورند(۷) روی این حساب، همانطوریکه درعبارات‌دوداشمند نامبرده، تصریح گردیده، قانونگذار بایستی یک عقل کلی باشد.که‌بهیچوجه تحت تاثیر امیال ونظرات شخصی که موجب عدم رعایت مصالح عمومی است، قرار نگیرد مانند: ارسطو و افلاطون و سایر قانونگذاران بشری نباشد که برای تسکین دادن به احساسات حقد و حسد ، ویابه جهت احساسات و عواطف ضد استبدادی ، و یا بخاطر علاقه به «دوکو الانتینوا» ویا به‌علت راضی نگهداشتن حس جاه‌طلبی و منفعت خواهی ولذت جوئی و نظایر اینها قانونی را تصویب، و یالغو نماید.

بلکه بایستی برسطح بلندی از دانش وتقوی و عواطف، وافکار صحیح و فضائل اخلاقی، قرار داشته واز آنجا تمام عوامل خوشبختی و بدبختی واقعی مردم را نگریسته فقط بخاطر سعادت و نیکبختی مردم، دست اندرکار تنظیم قانون و مقررات گردد. به عقیده پیروان بسیاری از آئین‌های بزرگ،و گروهی ازمحققان علم حقوق جنین‌کسی در میان افراد معمولی بشرکه ارتباط مستقیم با جهان آخرین ، داشته باشد ، وجود ندارد، تنها آفریدگار جهان و فرستادگان معصوم و پاك اویندکه صلاحیت چنین مقامی را داشته،هیچگونه نظری جز سعادت و خوشبختی مردم در وضع قانون ندارند.

این زنگوله را کی بایدبه گردن گربه بیندازد؟!

هرگاه از تمام مطالب گذشته که مربوط به عدم شایستگی و صلاحیت بشر معمولی برای منصب‌قانون‌گذاری بوده، صرفنظر کنیم و تصدیق نمائیم که ممکن است میان افراد بشر نیز کسانی پیدا شوند که دارای وجدانی واقع‌بین ودانش کافی و نظری پاك باشند و درنتیجه بتوانند برای برقراری عدالت اجتماعی وبهتر زیستن جوامع بشری، قوانینی سعادت بخش، وضع نمایند، اما هنوز جای یک سئوال باقی است و آن‌اینکه

ضامن اجرای این قوانین چیست؟ وکی باید زنگوله قانون را بگردن بشر بیاندازد؟!

یعنی : هرگاه قوانینی از کمیسیونها گذشت ، و در پارلمان نیز، باقیام قعود وجروبحث ممتد به تصویب رسید، بنباشد که مردم‌برطبق آن عمل نمایند، اماچنانچه افرادی متمکن و ذی‌نفوذ ، بخواهند :

در پناه قدرت ، ویابا هزاران لطایف‌الحیل از زیربار آن شانه‌خالی کرده و نسبت به آن بی اعتنا باشند، آیا کدام مقام مسئول و مرجع صلاحیتدار است که مانع سوء استفاده آنها شده وضامن اجرای آن قوانین باشد؟!

خواهید گفت: این سئوال که بسیار ساده و پاسخش نیز کاملا روشن است زیرا قوانین مملکتی ضامن اجرایش، دولت و قوانین بین‌المللی، ضامن اجرایش، سازمان ملل و شعب تابعه آن است!!

ولی چنانچه خوب دقیق شویم و هرگونه‌تعصب و غرض‌ومرض را از خود دور کنیم واعمال مجریان قوانین مملکتی وبین‌المللی و بطور کلی مردم جهان‌را عمیقانه مورد بررسی قرار دهیم، خواهیم دید که این جواب بسیار خام وتایخته است زیرا:

اولا ـ دولتها برفرض که‌قادر باشند ، از قانون ـ شکنیها و سوء استفاده‌های ملتی افراد ، جلوگیری کنند وزنگوله قانون را در ملاء عام، ودر برابر دیدگان مردم بگردن گردن کشان ، بیاندازند ، در خلوتگاه‌ها چه خواهند کرد؟! آنجاکه‌احدی شخص مجرم را نمی‌بیند، و هیچکس از جرم و تجاوزش با خبر نیست، آنجا که همه گونه شرائط سوء استفاده برای او آماده است، و هیچگونه راه اثبات جرم، برای‌او موجود نیست ، آنجا که از دیدگان مردم و پلیس بدور است. جز او و خدایش از کرده او خبر ندارند: در اینگونه موارد که متاسفانه در زندگانی هرکس زیاد پیش می‌آید چه باید کرد و ضامن اجراء قوانین، چیست؟!

آیا در اینگونه موارد ،ضامن اجرائی قطعی جزایمان بخدا و مذهب که بعدا شرح خواهیم داد وجود دارد؟

ثانیا ـ در مواردیکه حقوق گروهی مورد تجاوز گروه دیگر قرار می‌گیرد و گروه ستمدیده شکایت، به دولت می‌برند واز او درخواست حقوق از دست رفته خود مینمایند ، برفرض که بگذارند : صدای آنان بگوش دولت برسد، و باز برفرض که دولت هم دوست عادل و غمخوار باشد، ودر مقام احقاق حق واجرای عدالت برآید ،بازرسانی رامامور بررسی شکایات آنان نماید ، باهمه این فرضهای دوراز واقع اگر آن بازرسان که مامور بررسی واجراء عدالت ومقررانند، بجهتی از جهات مایل نباشند :

یا ستمدیدگان همکاری کرده حق رابه حقدار برسانند. آیا در چنین صورتی زحمات قانونگذاران ، خنثی و بی‌ثمر نخواهد شد؟،

واگر دولت ، بخواهد : برای هر مامور و بازرسی مامور و بازرس دیگری بگمارد آیا این عمل سربدور و تسلسل در نمی‌آورد؟!

و بالاخره در اینگونه موارد از دست دولت که بقول شما مرجع صلاحیتدار و ضامن اجراء قوانین است، چه بر می‌آید و چگونه می‌توان عدالت اجتماعی را برقرار سازد؟!

ثالثا ـ همه این حرفها مربوط به صورتی بودکه دولتها و مسئولان سازمانها را مردمی پاك سرشت وطرفدار عدالت بدانیم ودامن کبریائی آنان را از لوث تعدی و اجحاف ، پاك بشماریم، اما اگر خدای ناکرده آنهابه‌جای آنکه رهاننده گرگ باشند، خود گرگ درنده باشند (۸)، به‌جای آنکه دست اشرار و ستمگران را از سرستمدیدگان کوتاه کنند ، خود ستمگر وجانی باشند ، به‌جای‌آنکه‌طرفدار قانون. حامی زیردستان باشند قانون شکن و مظلوم‌کش، از آب درآیند، به‌جای آنکه مانند ابراهیم، موسی و محمد، بت‌شکن، مبارز و طرفدار عدالت‌باشند‌باعمال خودروی نمرود. فرعون ،ابوجهل، نرون، چنگیز، و آتیلا را سفید می‌نمایند!!

و بالاخره بجای آنکه در آبادانی ورفاه حال مردم و بالا بردن سطح فرهنگ واقتصاد کشورهای ضعیف‌و عقب افتاده بکوشند، تمام هم خود را مصروف نگهداری حکومت لرزان، و خاموش کردن سروصدای مخالفان خود، می‌نمایند، مردم‌را در بدبختی، فقرمالی، بیسوادی و بیخبری از همه‌جا نگه‌می‌دارند، با پدید آوردن اختلافات و کشمکشهای داخلی و نقشه‌های اهریمنانه دیگر افکار مردم را تخدیر می‌کنند. آنگاه بنام مقدس «استعمار» که بمعنی «طلب‌عمران و آبادی‌است» دارو ندار دول ضعیف وباصطلاح خودشان «ملل وحشی»را غارت می‌نمایند و برای آنها وزارتخانه‌ای به نام «وزارت استعمار» بوجود می‌آورند؟!.

آیا در اینگونه موارد چه باید کرد؟ آیا مردم ستمدیده و ملتهای غارت شده در اینگونه حالات به‌کی پناه ببرند و به‌کدام مرجع صلاحیتدار شگایت نمایند؟!

ادامه دارد

پاورقیها:
(٦)ـ روح القوانین چاپ چهارم ص ۸۷۱
(۷)ـ کتاب قرارداد اجتماعی ص ۸۱
(۸) اشاره است به شعر معروف شاعر ایرانی که همین حال را به‌شکل زبان حال گوسفندان بیان داشته است:

شنیدم گوسفندی را بزرگی
رهانید از دهان و چنگ گرگی
شبانگه کارد برحلقش بمالید
روان گوسفند از وی بنالید
که از چنگال گرگم در ربودی
بدیدم عاقبت گرگم تو بودی

چهارصدمیلیون ریال فرآورده‌های ابریشمی گیلان به بازار عرضه‌شد

طی ده‌ماهه امسال ۳۲تن انواع نخ‌ابریشمی در صنایع ابریشم گیلان تولید شده است. مدیرعامل‌صنایع ابریشم گیلان ضمن بیان مطلب فوق افزود: در حال حاضر بطور متوسط ۲۰۰کیلوگرم‌نخ‌ابریشمی در صنایع ابریشم گیلان تولید می‌شود که تا پایان سال جاری تولیدات این صنایع به ٤۵ تن انواع نخ‌ابریشم خواهد رسید. وی بااشاره به اینکه هم‌اینک درصد پیله مورد نیاز صنایع ابریشم گیلان از استان گیلان تامین می‌شود گفت:

در حال‌حاضر میزان مصرف‌پیله خشك‌این صنایع دریك شیفت‌کاری ۱۵۰تن درسال می‌باشد که از اوائل سال آینده با دوشیفت کردن‌آن ونیز با بکارگیری سالیانه سیصدتن پیله خشك تولید این واحدصنعتی به دوبرابر افزایش خواهد یافت. مدیرعامل صنایع ابریشم گیلان با عنوان این مطلب که‌انواع نخ‌ابریشمی تولیدی این صنایع ازنظر کیفیت در حد استاندارد های بین‌المللی است و در خاورمیانه بدون رقیب می‌باشد گفت: در حال‌حاضر مقدمات راه‌اندازی خط جدیدتولید انواع پارچه ابریشمی فراهم شده که از سال آینده صنایع ابریشم‌گیلان مبادرت‌به تولیدپارچه های‌ابریشمی خواهد کرد.

وی در زمینه استفاده از ضایعات حاصله از ابریشم گفت: هم‌اینک اقداماتی در جهت صدورضایعات صنایع ابریشم گیلان به خارج از کشور انجام شده که با فروش این ضایعات درآینده نزدیکسالیانه ۱۵۰هزار دلار ارز وارد میهن اسلامیمان می‌شود. همین گزارش حاکیست که صنایع ابریشم گیلان طی ده‌ماهه امسال معادل چهارصد میلیون ریال از فرآورده های تولیدی خود را در بازار های داخلی میهن اسلامیمان به‌فروش رسانده است.

جبهه‌ومردم

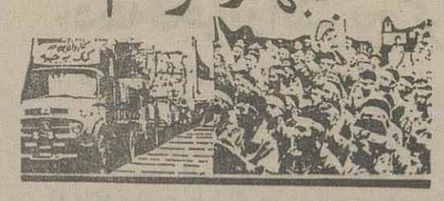

★ ۱۲٫۵ تن برنج از سوی روستائیان ایثارگر شهرستان آستانه اشرفیه و ۲ تن برنج توسط دانش‌آموزان بندرکیاشهر برای کمک به جبهه اختصاص یافت .

بقیه از صفحه اول

کمک پک کارتن ،نوپیا پک کارتن ، کلوچه پک کارتن.

● روستای انبارسر :وجه‌نقد ۵۰ هزار ریال ،برنج ۲۲۷ کیلو ،سیب زمینی ولوبیا۵۸۰ کیلو ، پودرلباسشوئی ۲۴ کیلو و قند ۵کیلو.

● روستای دهشال :وجه‌نقد ۸۳ هزار ریال، برنج ۵۴۶ کیلو ، سماور برقی پک‌عدد ، پیاز ،سیب‌ولوبیا ۱۱۹ کیلو ، قند ۱۶ کیلو و کلوچه پک کارتن.

● روستای ششکل :وجه‌نقد ۳۸ هزار ریال،برنج ۵۳۰ کیلو ، پیاز و سیب‌زمینی ۹۱ کیلو ، قند ۲۴ کیلو ، پودر لباسشوئی ۳۹ عدد وسیر ۲ هزار عدد.

● روستای لاکوژده بندر کیاشهر : وجه نقد ۱۳۰۰ ریال ، برنج یکه‌زار و ۴۰۰ کیلو.

● روستای لب‌دریا لیسکو کلایه : وجه‌نقد ۴۶ هزار ریال ، برنج ۴۰۰ کیلو ، لوبیا وپیاز ۶۳ کیلو، پودر لباسشوئی ۷۰ عدد، قند ۲۲ کیلو وسیر یکه‌زار عدد.

● روستای سوخته‌کوه ،صفرابسته ولیشکاه:وجه‌نقد ۳۰ هزار ریال، برنج ۴۵۲ کیلو، قند ۱۳ کیلو،پیاز وسیر ۲۹ کیلو پودر لباسشوئی ۵۴ عدد وسیب زمینی ولوبیا ۲۷ کیلو.

● روستای اپشکاه :وجه‌نقد ۱۶ هزار ریال ، برنج ۴۴۸ کیلو ، پیاز و سیب‌زمینی ۱۳ کیلو ، قند ۲۵ کیلو وپودرلباسشوئی ۵۵ عدد.

● روستای دهکاه: وجه‌نقد ۳۶ هزار ریال ،برنج ۵۶۲ کیلو ، قند ۶۸ کیلو ، پودرلباسشوئی ۱۲۳ عدد، پیاز وسیر وسیب زمینی ۷۴ کیلو.

● روستای اشمان کماچال بندر کیاشهر:وجه‌نقد ۶هزار ریال ، برنج ۸۰۰ کیلو و آرد ۸۰ کیلو.

● کوی امام بندرکیاشهر: وجه‌نقد ۱۴۷هزارریال، برنج ۱۲۰۰ کیلو ، لوبیا ۱۰۰ کیلو ،سیب زمینی ۱۰۰ کیلو ، پیاز ۳۰ کیلو ، پودرلباسشوئی ۱۰۴ عدد ، چای وقند ۱۲ کیلو و کنسرو ۸۲ عدد.

● روستای سالکده بندرکیاشهر: وجه‌نقد ۱۰ هزار ریال و برنج ۱۷۰۰ کیلو .

● روستای اشکم دهکاه بندرکیاشهر: وجه‌نقد ۱۵۰۰ ریال و برنج ۴۳۰ کیلو.

● روستای دهسر بندرکیاشهر برنج ۱۲۲۰کیلو.

● روستای امیرکیاسر بندر کیاشهر : برنج ۲ هزار کیلو.

همچنین از سوی اهالی بندر کیاشهر مبلغ ۱۱۰ هزار ریال وجه‌نقد ، ۱۵۰ کیلو برنج ،۳ هزار عدد کاغذ و پاکت نامه برای رزمندگان اسلام ارسال گردید.

ضمنا کارمندان وکارکنان اداره‌بهداری‌وبهزیستی آستانه اشرفیه ۱۰ دستگاه قانوس ، ۱۹ کیلو برنج، ۱۴۲ بسته پودرلباسشوئی ، ۸۲ عدد جوراب و کلاه ، ۵۰ عدد کمپوت و۲ کارتن دارو برای رزمندگان‌اسلام اختصاص دادند.

در همین رابطه اصناف شهر آستانه اشرفیه یک میلیون‌و۵۷۰ هزار ریال وجه‌نقد اهداء کردند.

دانش آموزان بندرکیاشهر وروستاهای اطراف نیز ۲تن برنج ، ۴۲ عدد کلاه وجوراب ، ۳۳ عدد گرمکن، ۶۳ عدد کمپوت ، ۴۰۷ بسته پودر لباسشوئی ،۱۵۰کیلو قند ،۱۲ کیلو لوبیا ، ۲۵ کیلو سیب زمینی وپیاز و۱۱۹ عدد جانماز برای رزمندگان پرتوان اسلام ارسال داشتند.

★ حمایت از کاروانهای کربلا در فومن

فومن- خبرنگار اطلاعات:

طی یک راهپیمائی باشکوه که ازسوی اداره آبیاری منطقه فومنات وسومعه‌سرا به منظور حمایت از کاروانهای راهیان کربلا وهمچنین پشتیبانی ازرزمندگان سلحشور اسلام ترتیب یافت ، برادامه جنگ قاپیروزی نهائی تاکید شد.

مهندس مقصودی فرماندار ، آقای قربانزاده رئیس اداره آبیاری فومن وجمعی ازمسئولان ادارات وارگانها و همچنین کارکنان اداره آبیاری فومن و سومعه‌سرا در این راهپیمائی بالامحله فومن شدند. سپس مهندس مقصودی فرماندار فومن و مسئول اداره آبیاری فومن و سومعه‌سرا برای حاضرین سخنانی در رابطه با راهیان کربلا، سلحشوری جانبازان اسلام و عشق به شهادت ایراد کردند.

★ دوتن از شهدای فومن تشییع شدند

فومن- خبرنگار اطلاعات:

طی مراسم باشکوهی پیکرهای پاک و مطهر دو تن از سپاهیان سلحشور اسلام بنامهای بشیر نظری وعلی آتشین که در نبرد بی‌امان بادشمن مزدور و متجاوز به درجه رفیع شهادت نائل شده بودند، باحضور هزاران تن از مردم شهیدپرور و مسئولان ادارات وارگانها ، دانش آموزان ، دبیران و جمعی ازروحانیون تشییع شد.

دراین مراسم همچنین حجت‌الاسلام صفوی‌نماینده مردم فومن درمجلس شورای اسلامی و مهندس مقصودی فرماندار فومن حضور داشتند.

پیکر این شهدا پس از انجام مراسم مذهبی ، درکنار سایر شهدای انقلاب اسلامی بخاک سپرده شد.

★ حضور یکپارچه مردم تاکستان در مراسم تشییع شهید

تاکستان- خبرنگار اطلاعات:

طی مراسم باشکوهی پیکر پاک شهید محرم طاهرخانی که در جبهه‌های نبرد حق علیه باطل به درجه رفیع شهادت نایل آمده بود، باحضور مردم شهیدپرور تاکستان تشییع و بخاک سپرده شد.

★ مراسم تشییع پیکر ۳ تن از شهدای فومن

فومن- خبرنگار اطلاعات:

به پاس گرامیداشت هفتمین سال شهادت شهرام طلوعی ،مراسمی در مسجد سبزه‌قبای فومن برگزار شد. در این مراسم حجت‌الاسلام شریفی مسئول سیاسی ـعقیدتی شهربانی گیلان وطبقات مختلف مردم حضور داشتند.

پیکرهای پاک ۳تن از شهدای اسلام بنامهای کریم آراسته ، رمضانی مقدم وصالحی که در نبرد با کفار یعنی به لقاءالله پیوسته بودند ، باحضور حجت‌الاسلام سید عباس صفوی نماینده مردم فومن‌درمجلس شورای اسلامی تشییع شد.

در این مراسم برادر مقصودی فرماندار ومردم همیشه در صحنه‌حضورداشتند ودر پایان پیکر پاک‌شهدا جهت دفن به زادگاهشان انتقال یافت.

★ برگزاری مجلس بزرگداشت شهدای هشتپر تالش

هشتپرتالش- خبرنگار اطلاعات:

به مناسبت سالگرد شهادت ٤ تن از پاسداران اسلام بنامهای حسین اصغری ،نادر خیرخواه،بیت‌الله- شیرزاد و شجاع اسدی که توسط منافق بشهادت‌رسیده بودند، مراسمی در مسجد جامع «ماسال» برگزار شد.

در این مراسم حجت‌الاسلام صفوی امام جمعه ماسال در رابطه بامقام شهید مطالبی‌بیان کرد.

مجلس گرامیداشت شهید درفومن

فومن- خبرنگار اطلاعات:

بمناسبت هفتمین روز شهادت گروهباندوم محمد- شکوری که در پیکار با متجاوزین بعثی به درجه رفیع شهادت نائل شده بود، مجلس گرامیداشت باشکوهی در مسجد «سیدود» شفت برگزار شد.

در این مراسم که مهندس مقصودی فرماندار فومن نیز حضور داشت ، حجت‌الاسلام قربانی مسئول بنیاد شهید فومن سخنانی ایراد کرد.

ضمنا طی مراسم جداگانه‌ای که بمناسبت اولین سالگرد شهادت پاسداران شهید بابک حجتی وامین- اصغری در مسجد «پیرمومن عثماوندان شفت» برگزار شد، حجت‌الاسلام خسروی پیرامون مقام شهیدوسختر انی کرد.

گردهمایی شهرداران استان زنجان

زنجان - خبرنگار اطلاعات: گردهمایی شهرداران استان زنجان به ریاست برادر شادنوش استاندار و با حضور معاونین سیاسی و عمرانی در محل استانداری تشکیل شد.

دراین گردهمایی ابتدا برادر شادنوش پیرامون اهمیت وظایف شهرداران و تلاش آنان در راستای نیل به خودکفایی و همچنین ارائه طرح های درآمدزا سخن گفت.

آنگاه برادران شهردار مسایل و پیشنهادات خود را در ارتباط با اداره کل مخابرات ، ادارات برق استان و بازرگانی مطرح نمودند و به بحث و تبادل‌نظر پرداختند.

در ادامه گردهمایی برادر محسنی معاون‌سیاسی استانداری در رابطه با اهمیت نقش مسئولین ودقت نظر در رعایت موازین شرعی و قانونی سخن گفت.

سپس پیرامون بررسی مجدد موارض تدوین شده به منظور صدور پروانه های ساختمانی‌مراکز تجارتی و صنعتی بحث و تصمیم مقتضی اتخاذ شد.

نوبت سوم

حصر وراثت

بانو جمیله محمدی فرزند مرحوم محمد علی بشناسنامه شماره ۱ صادره از حوزه ثمین اداره ثبت احوال‌ثمین دادخواستی بدادگاه تقدیم که به کلاسه ۲۱۲ـ٦٤ مدنی ثبت وضمن آن اعلام نموده است که مرحوم محمد علی محمدی فرزند مرحوم حسین بشناسنامه ۹۱۸ صادره از حوزه «میان رودان» درتاریخ ۱۴ر٦ر۱۳٦۱ فوت‌شده‌است ووراث حین‌الفوت وی عبارتند از :

۱ـ متقاضیه بانو جمیله محمدی بشناسنامه‌شماره ۱ صادره از حوزه گلزن .

۲ـ مصطفی محمدی بشناسنامه شماره ۲۳۸ صادره از حوزه فشارود .

۳ـ عباسعلی محمدی بشناسنامه شماره ۲۷۵٦ صادره از حوزه شهکوبه .

٤ـ سکینه محمدی بشناسنامه شماره ۳ صادره از حوزه فشارود .

۵ـ صغری محمدی بشناسنامه شماره ۸ صادره از حوزه فشارود .

٦ـ معصومه محمدی بشناسنامه ۱۲ صادره از حوزه فشارود .

۷ـ عذرا محمدی بشناسنامه ۱٦۱ صادره ازحوزه «ازنوجان» .

۸ـ ربابه حسینی بشناسنامه ۳۱۳ صادره ازحوزه «ازنوجان» همسر

و جز نامبردگان وارث دیگری ندارد. لذا مراتب درسه نوبت متوالی ماهی یکمرتبه در روزنامه اطلاعات یا کیهان آگهی می‌شود تاچنانچه کسی اعتراضی یا وصیتنامه‌ای از متوفی نزد شاخاص باشد ظرف سه ماه ازتاریخ نشراولین‌آگهی به‌دادگاه تقدیم‌دارند والاگواهی حصر وراثت صادر خواهد شد وهر وصیتنامه‌ای‌جزرسمی وسری که بعد از موعد ابراز شود از درجه اعتبار ساقط است .

رئیس دادگاه عمومی حقوقی شهرستان ثمین ـ سید عباس معصومی

آـ ش ۵۲۰۲

آگهی حصروراثت

آقای منصور جلیلوند فرد بشناسنامه ٤۸۳۲۲ متولد ۱۳۳۱ درخواست گواهی حصروراثت بایندادگاه تقدیم که بشماره ۹۹٤ر۱٤ ثبت و توضیح داده است که مرحوم مختار جلیلوند فرد بشناسنامه ۲۸۲۸۳ متولد ۱۳۰۲ در تاریخ ٦٤ر۸ر۷ در اقامتگاه دائمی خود زنجان فوت و وراث حین‌الفوت عبارتند از ۱ـ متقاضی ۲ـ پرویز ۳ ـ مقصود ٤ـ ناصر ۵ـ صفر ٦ـ رفعت ۷ـ طلعت شهرت همگی جلیلوندفرد (پسران و دختران متوفی) ۸ـ بانو صفیه رهنما (همسر متوفی) میباشند

مراتب سه نوبت متوالی ماهی یکمرتبه در روزنامه کثیرالانتشار آگهی میگردد چنانچه اعتراضی بوده و وصیتنامه‌ای از متوفی نزد کسی باشد ظرف سه ماه از تاریخ نخستین آگهی بدفتر دادگاه تقدیم و الا پس ازگذشتن مدت مقرر گواهی صادر خواهد شد و هر وصیتنامه‌ای جز (رسمی و سری) ابراز بشود از درجه اعتبار ساقط است

نوبت اول آگهی ۱٤ر۹ر٦٤
نوبت دوم آگهی ۱٤ر۱۰ر٦٤
نوبت سوم آگهی ۱٤ر۱۱ر٦٤
رئیس شعبه سوم محاکم عمومی‌صلح‌زنجان‌ـ جواد خانی

بسمه‌تعالی
دادگستری جمهوری اسلامی ایران
سازمان ثبت اسناد و املاک کشور

آگهی تغییرات شرکت خشکناب (سهامی‌خاص)

پیرو آگهی شماره ۸۰٦٤ مورخ ۸ر۷ر٦٤ برابر صورت جلسه مجمع عمومی فوق‌العاده مورخ ۷ر۱۱ر٦٤ در مورد ردیف ۹ اظهارنامه ثبت شرکت‌که اشتباهانوشته در غیاب مدیر عامل نیز هیئت مدیره حق امضاء نخواهد داشت واین جمله بااعلام روزنامه رسمی شماره ۱۱۹۰۱ صفحه ۳۵ مغایرت دارد بدینو سیله تصحیح می‌گردد:

مدیران ودارندگان حق امضاء : آقا اکبر ترابگر مدیر عمال وآقای سید محمد نورآذر رئیس هیئت مدیره که حق امضاء مجاز بامدیر عامل ودرغیاب مدیر عامل با رئیس هیئت مدیره وبامهر شرکت معتبر خواهد بود.

مراتب ذیل ثبت اولیه بثبت رسید.

رئیس اداره ثبت اسناد واملاک زنجان‌ـ مرتضوی

آـ ش ٦۷۷۱

آگهی حصروراثت

بانو افسانه عابری اصل واحد به شناسنامه۳۳۸۷۳ متولد ۱۳۱۵ درخواست گواهی حصر وراثت به این دادگاه تقدیم که به شماره ۱۰۹٤ر۱٤ ثبت و توضیح داده‌است که مرحوم محمد عابری اصل واحد به‌شناسنامه ۳۰۸۱۹ متولد ۱۲۸٦ در تاریخ ۲ر۱ر۱۳٦۲ در اقامتگاه دائمی خود زنجان فوت و وراث حین‌الفوت عبارتند از:

۱ـ متقاضیه ۲ـ ایران ۳ـ ملیحه ٤ـ ترکان ۵ـ اقدس شهرت همگی عابری اصل‌واحد ٦ـ محمودعابری اصل (دختران و پسران متوفی) ۷ـ بانو مولود آدمی (عیال متوفی) می‌باشند.

مراتب سه نوبت متوالی ماهی یک مرتبه دررروزنامه کثیرالانتشار آگهی می‌گردد، چنانچه اعتراضی بوده و وصیتنامه‌ای از متوفی نزد کسی باشد ظرف سه ماه از تاریخ نخستین آگهی به دفتر دادگاه تقدیم و الا پس از گذشتن مدت مقرر گواهی صادر خواهد شد و هر وصیتنامه‌ای جز (رسمی و سری) ابراز بشود از درجه اعتبار ساقط است.

تاریخ نوبت اول آگهی ۱٤ر۱۱ر٦٤
تاریخ نوبت دوم آگهی ۱٤ر۱۲ر٦٤
تاریخ نوبت سوم آگهی ۱٤ر۱ر٦۵
رئیس شعبه سوم محاکم عمومی صلح زنجان‌ـ جواد خانی

شاگرد ممتاز

کامران قاسمی حمیدمندی فرزند حسین دانش‌آموز کلاس‌دوم راهنمایی بندرانزلی در نوبت اول سال تحصیلی ٦۵ـ٦٤ با معدل ۲۰ شاگرد ممتاز شناخته شد .

آـ ش ٦۷٤٦

شاگرد ممتاز

جلال فرشی فرزند حاجی علی‌فرشی دانش‌آموز کلاس پنجم دبستان ادب بوکان با معدل ۲۰ شاگرد‌ممتاز شناخته شد .

شاگرد اول

عزیزفیض‌الله‌بیگی دانش‌آموز کلاس پنجم دبستان ادب بوکان با معدل ۱۸ شاگرد اول شناخته شد .

آـ ش ٦۷۵۸

نوبت دوم

آگهی حصروراثت

آقای علی عزیزگاودار دارای شناسنامه شماره ۲٤۰٤۸ دزفول فرزند مندہ از این دادگاه درخواست گواهی حصر وراثت نموده و چنین توضیح داده که مرحوم هاجرگرد در تاریخ ۱۱ر۹ر۱۳٦٤ درشهردزفول اقامتگاه دائمی خود بدرود زندگی گفته ورثه‌آن‌مرحوم منحصر است به متقاضی بالا (زوجه)ومحمدعلی‌به شناسنامه ۵۸ دزفول و عزیز بشناسنامه ۱۷۲ دزفول‌و عبدالعلی بشناسنامه٤۷۰۱٤ دزفول‌وعبدالامیربشناسنامه ۵۹۰۰۷ دزفول و حسن بشناسنامه ۵۹۰۰٦ دزفول و محمد حسین بشناسنامه غلام بشناسنامه ۱۷۳ دزفول و ۳۸۱ دزفول (پسران) و مرضیه بشناسنامه ۵۹۰۰۸ دزفول و طیبه بشناسنامه ٤۷۰۱۳ دزفول و شهناز به شناسنامه ٦۳۲۲۹ دزفول و سیب‌بشناسنامه۳۹۵دزفول (دختران) شهرت همگی عزیزگاودار ولاغیر که بشماره ٦۵۸ر٦٤ مدنی صلح ثبت شده اینک با انجام تشریفات مقدماتی درخواست مزبور را سه نوبت پی‌درپی ماهی یکمرتبه آگهی می‌نماید تا هرکسی اعتراض دارد ویا وصیتنامه از متوفی نزد او باشد از تاریخ نشرنخستین آگهی ظرف سه ماه بدادگاه تقدیم دارد والا گواهی صادر و هر وصیتنامه جز سری و رسمی که بعدازاین موعد ابراز شود از درجه اعتبار ساقط و بلااثرخواهد بود .

رئیس دادگاه صلح دزفول برزین

آگهی حصروراثت

آقای طیب مدرس‌فرد زنجانی به شناسنامه ۷۰۱رم متولد ۱۳٤۱ درخواست گواهی حصر وراثت به این دادگاه تقدیم که به‌شماره ۱۲۸۷ر٦٤ ثبت و توضیح داده است که‌مرحوم موسی مدرس فرزنجانی بشناسنامه ۲٤٤۳متولد ۲ر۳ر۱۳۰٦ درتاریخ ۲۳ر۳ر٦۳ دراقامتگاه دائمی خود زنجان فوت و وراث حین‌الفوت عبارتند از:

۱ـ متقاضی ۲ـ مسعود ۳ـ محمد باقر ٤ـ زکیه ۵ـ هذری شهرت همگی مدرس‌فرزنجانی (پسران و دختران متوفی) ٦ـ بانو عادله کاوندی (همسر متوفی) می‌باشند.

مراتب سه نوبت متوالی ماهی یک مرتبه دررروزنامه کثیرالانتشار آگهی می‌گردد، چنانچه اعتراضی بوده و وصیتنامه‌ای از متوفی نزد کسی باشد ظرف سه ماه از تاریخ نخستین آگهی به دفتر دادگاه تقدیم و الا پس از گذشتن مدت مقرر گواهی صادر خواهد شد و هر وصیتنامه‌ای جز (رسمی و سری) ابراز بشود از درجه اعتبار ساقط است.

تاریخ نوبت اول آگهی ۱٤ر۱۱ر٦٤
تاریخ نوبت دوم آگهی ۱٤ر۱۲ر٦٤
تاریخ نوبت سوم آگهی ۱٤ر۱ر٦۵
رئیس شعبه سوم محاکم عمومی صلح زنجان‌ـ جواد خانی

آگهی حصروراثت

بانو گلثوم بیات بشناسنامه ۲۰ متولد ۱۳۱۱ درخواست حصر وراثت این دادگاه‌تقدیم کهبه شماره ۱۲۸٤ر٦٤ ثبت و توضیح داده است که مرحوم احمد خدائی بشناسنامه ۳۳۳ متولد ۱۳۰۰ در اقامتگاه دائمی خود زنجان فوت و وراث حین‌الفوت عبارتند از:

۱ـ متقاضیه (همسر متوفی) ۲ـ ثریا ۳ـ شهلا ٤ـ عشرت ۵ـ مریم ٦ـ پروین۷ـ آسیه ۸ـ حکمت ۹ـ محمد رضا شهرت همگی خدائی (دختران وپسرمتوفی) می‌باشند.

مراتب سه نوبت متوالی ماهی یک مرتبه دررروزنامه کثیرالانتشار آگهی می‌گردد، چنانچه اعتراضی بوده و وصیتنامه‌ای از متوفی نزد کسی باشد ظرف سه ماه از تاریخ نخستین آگهی به دفتر دادگاه تقدیم و الا پس از گذشتن مدت مقرر گواهی صادر خواهد شد و هر وصیتنامه‌ای جز (رسمی و سری) ابراز بشود از درجه اعتبار ساقط است.

تاریخ نوبت اول آگهی ۱٤ر۱۱ر٦٤
تاریخ نوبت دوم آگهی ۱٤ر۱۲ر٦٤
تاریخ نوبت سوم آگهی ۱٤ر۱ر٦۵
رئیس شعبه سوم محاکم عمومی صلح‌زنجان‌ـ جوادخانی

آگهی حصر وراثت

آقای عباس کاوندی بشناسنامه ۳۰٤۵ متولد۱۲۰٤ درخواست گواهی حصروراثت باین دادگاه تقدیم که بشماره ۱۲۹٦ر٦٤ ثبت و توضیح داده است که مرحومه شکوفه کاوندی بشناسنامه ۳۰٤۳ متولد ۱۲۷۵ در تاریخ ۲۱ر۱۱ر۱۳٦۳ در اقامتگاه دائمی خود زنجان فوت و وراث حین‌الفوت عبارتند از :

۱ـ متقاضی ۲ـ محمد کاوندی ۳ـ ربابه کاوندی (پسران و دختر متوفی) میباشند .

مراتب سه نوبت متوالی ماهی یکمرتبه در روزنامه کثیرالانتشار آگهی میگردد ، چنانچه اعتراضی بوده و وصیتنامه‌ای از متوفی نزد کسی باشد ظرف سه ماه از تاریخ نخستین آگهی به دفتر دادگاه تقدیم و الا پس ازگذشتن مدت مقرر گواهی صادر خواهد شد و هر وصیتنامه‌ای جز (رسمی و سری) ابراز بشود از درجه اعتبار ساقط است .

نوبت اول آگهی ۱٤ر۱۱ر٦٤
نوبت دوم آگهی ۱٤ر۱۲ر٦٤
نوبت سوم آگهی ۱٤ر۱ر٦۵
رئیس شعبه سوم محاکم عمومی صلح‌زنجان‌ـ جوادخانی

آـ ش ٦۸۰۹

بسمه‌تعالی
دادگستری جمهوری اسلامی ایران
سازمان ثبت اسناد و املاک کشور

آگهی دعوت برای جلسه افراز و معاینه محلی :

نظر به‌اینکه آقای‌علی میرزائی مالک یکصدم سهم از ٤ سهم از ۹٦ سهم ششدانگ قریه ازدهاتو پلاک ۳ اصلی بخش ۷ زنجان‌را برای اجرای طرح صنعتی و تولیدی پس‌از تائید کمیسیون تبصره ماده ۱۹ قانون اصلاحات ارضی واخذ موافقت اصولی ازمراجع قانونی طبق سند شماره ۲٤۳٦۳۸ـ۲ر۸ر۱۳٦٤ دفتر۷ زنجان ازآقای‌حسین گنجی خریداری نموده، سپس برای درخواست وارده شماره ۱۱۳۱۸ـ۱۷ر۹ر٦٤ تقاضای افراز نموده است ، چون تعدادی از زارعین ومالکین مهاجرت نموده یافوت شده‌اند، وامکان دسترسی بعمده آنها یاوراث قانونی‌آنها میسر نیست علیهذا بوسیله این آگهی ازکلیه مالکین و زارعین مشاعی ووراث احتمالی آنها وصاحبان و مدعیان هرنوع حقوق درمحدوده ششدانگ قریه مذکور دعوت می‌شود در ساعت ۱۱ روز ۵شنبه مورخ ۱ر۱۲ر٦٤ درمقابل مسجد جامع قریه مذکور حاضر شوند، تا باتفاق نماینده ونقشه‌بردار ثبت‌ازمحل‌ملک‌معاینه بعمل آمده‌وصورتجلسه مربوطه تنظیم گردد، بدیهی است درصورت عدم حضور این اداره راسا عملیات افرازی رابدون حضور شمانجام خواهد داد. ونتیجه رای صادره مجددا آگهی خواهد شد. تا هرکس اعتراض داشته باشد، در مهلت قانونی ازحق اعتراضی استفاده نماید.

رئیس‌اداره ثبت اسنادواملاک زنجان ـ مرتضوی

آگهی حصروراثت

آقای سعید پاکروان بشناسنامه ۲۱۱۰٦ متولد ۱۳۲۵ درخواست گواهی حصر وراثت باین دادگاه تقدیم که بشماره ۱۲۹۹ر٦٤ ثبت و توضیح داده است که مرحوم علی پاکروان بشناسنامه ۳۰٤ متولد ۱۲۸۵در تاریخ ۸ر٤ر۱۳۵۷ دراقامتگاه دائمی خود زنجان فوت و وراث حین‌الفوت عبارتند از :

۱ـ متقاضی (پسرمتوفی) ۲ـ فخری ۳ـ پروین ٤ـ سرور شهرت همگی پاکروان (دختران متوفی) ۵ـ بانو منیره بدیعی (همسر متوفی) میباشند.

مراتب سه‌نوبت متوالی ماهی یکمرتبه‌در روزنامه کثیرالانتشار آگهی میگردد ، چنانچه اعتراضی بودهو وصیتنامه‌ای از متوفی‌نزد کسی باشدظرف سه‌ماه از تاریخ نخستین آگهی به دفتر دادگاه تقدیم و الا پس از گذشتن مدت‌مقرر گواهی صادر خواهد شد و هر وصیتنامه‌ای جز (رسمی وسری) ابراز بشود از درجه اعتبار ساقط است .

نوبت اول آگهی ۱٤ر۱۱ر٦٤
نوبت دوم آگهی ۱٤ر۱۲ر٦٤
نوبت سوم آگهی ۱٤ر۱ر٦۵
رئیس شعبه سوم محاکم عمومی صلح زنجان‌ـ جواد خانی
آـ ش ٦۷۷۲

بسمه‌تعالی
دادگستری جمهوری اسلامی ایران
سازمان ثبت اسناد و املاک کشور

آگهی تاسیس شرکت خدماتی و بازرگانی افشار دربند (سهامی خاص)

درتاریخ ۵ر۱۱ر٦٤ تحت شماره ۱۱۳٤ این اداره به‌ثبت رسیده و خلاصه شرکتنامه آن بشرح زیر جهت اطلاع عموم آگهی میشود:

۱ـ موضوع شرکت : تهیه و توزیع محصولات صنعتی ولوازم خانگی و بهداشتی و بیمارستانو طبی وآزمایشگاهی و مواد شیمیائی و غذائی و هرنوع مواد مصرفی و مشارکت بابخش خصوصی و دولتی درتهیه وتوزیع مایحتاج عمومیو انجام هرنوع‌عملیات مجاز بازرگانی در رابطه با موضوع شرکت ومشارکت بابانکها واقدام بهواردات و صادرات کالاهای مجاز داخلی و خارجی

۲ـ مرکز اصلی شرکت : زنجان ـ خیابان ۱۷ شهریور نرسیده به سه‌راه امجدیه جنب نمایشگاه‌مقدس پلاک ۳۱۱ .

۳ـ سرمایه شرکت : مبلغ یک میلیون ریال که ۳۵درصد نقدی و بقیه تعهدی است .

٤ـ مدیران و دارندگان حق امضاء : ۱ـ آقای سجاد هاشمی‌رئیس هیئت‌مدیره۲ـآقای عشقعلی افشاری مدیرعامل که حق امضاء مجاز با رئیس هیئت مدیره‌و مدیرعامل و درغیاب رئیس هیئت مدیره با مدیرعامل به

۵ـ بازرسین شرکت : آقای علی افشاری تنهائی وبا مهرشرکت معتبر خواهد بود .

رئیس اداره ثبت اسناد واملاک زنجان‌ـ مرتضوی

آـ ش ٦۷۷۷

بسمه‌تعالی
دادگستری جمهوری اسلامی ایران
سازمان ثبت اسناد و املاک کشور

آگهی تاسیس شرکت زنجان‌نیک (با مسئولیت محدود)

در تاریخ ۵ر۱۱ر٦٤ تحت شماره ۱۱۳۳ این اداره به ثبت رسیده و خلاصه شرکتنامه آن به‌شرح زیرجهت اطلاع عموم آگهی می‌شود:

۱ـ موضوع شرکت: تراشکاری قطعات یدکی ماشین آلات، بوش سیلندر- سوپاپو گیت طبق‌موافقت اصولی صادره

۲ـ مرکز اصلی شرکت: زنجان- خیابان توحید ، پشت انبار شرکت نفت، کوچه شهید ثانی

۳ـ سرمایه شرکت: مبلغ یک میلیون ریال که نقدی می‌باشد.

٤ـ مدیران و دارندگان حق امضاء : ۱ـ آقای رجبعلی باروتی مدیرعامل ۲ـ خانم نسرین علی‌پور انور رئیس هیئت مدیره ۳ـ آقای محمد باروتی نایب رئیس هیئت مدیره که حق امضاء مجاز با مدیر عامل به تنهائی و با مهر شرکت معتبر خواهد بود.

۵ـ بازرسین شرکت: ندارد

رئیس اداره ثبت اسناد واملاک زنجان‌ـ مرتضوی

بسمه‌تعالی
دادگستری جمهوری اسلامی ایران
سازمان ثبت اسناد و املاک کشور

آگهی تغییرات شرکت راه و ساختمانی جاروپ (با مسئولیت محدود)

پیرو آگهی‌شماره ۱۵۷۰۹ مورخ ۸ر۱۲ر٦۰ برابر صورتجلسه مجمع عمومی فوق‌العاده‌مورخ ۱۵ر۱۰ر٦٤ آقای مجید محمدی زرکوب کلیه سهم‌الشرکه خود رابه آقای شهرام آشوری انتقال واز شرکت خارج گردیدو پس‌از رای‌گیری باتفاق آرا آقای شهرام آشوری بعنوان بازرس شرکت تعیین و انتخاب گردید.

مراتب ذیل ثبت اولیه به ثبت رسید.

رئیس اداره ثبت اسناد و املاک زنجان‌مرتضوی

آگهی حصروراثت

آقای محمد باقر ناطقی بشناسنامه۸۲۱ مو الیدمتو ند ۱۳۳۷ درخواست گواهی حصروراثت باین دادگاه تقدیم که بشماره ۱۰۱۲ر٦٤ ثبت وتوضیح داده است که‌مرحوم فیاض‌الدین ناطقی بشناسنامه ۱۱۳ متولد ۱۲۹۹در تاریخ ۱۵ر۹ر٦۱ در اقامتگاه دائمی خود زنجان فوت ووراث حین‌الفوت عبارتند از ۱ـ متقاضی ۲ـ یحیی ۳ـ رحمن ٤ـ غلامعلی ۵ـ محمدحسین٦ـ فریده ۷ـ معصومه شهرت همگی ناطقی (پسران و دختران متوفی) ۸ـ بانو عالیه بهروزی بشناسنامه ۲۸۰۳۹ (عیال متوفی) میباشند .

مراتب سه نوبت متوالی ماهی یکمرتبه در روزنامه کثیرالانتشار آگهی میگردد چنانچه اعتراضی بوده و وصیتنامه‌ای از متوفی نزد کسی باشد ظرف سه ماه از تاریخ نخستین آگهی بدفتر دادگاه تقدیمو الاپس از گذشتن مدت مقرر گواهی صادر خواهد شد و هر وصیتنامه‌ای جز (رسمی و سری) ابراز بشود از درجه اعتبار ساقط است .

نوبت اول آگهی ۱٤ر۹ر٦٤
نوبت دوم آگهی ۱٤ر۱۰ر٦٤
نوبت سوم آگهی ۱٤ر۱۱ر٦٤
رئیس شعبه سوم محاکم عمومی‌صلح‌زنجان‌ـ جواد خانی

آگهی حصروراثت

آقای محمدعلی قدیمی بشناسنامه ۱۰۱ متولد۱۳۲۷ درخواست گواهی حصروراثت بایندادگاه‌تقدیم که‌بشماره ۱۰۱۸ر٦٤ ثبت و توضیح داده است که مرحوم حسن قدیمی بشناسنامه ۲۰۵۵٤ متولد ۱۲۹۸ در تاریخ ۱۸ر۸ر٦٤ در اقامتگاه دائمی خود زنجان فوت و وراث حین‌الفوت عبارتنداز ۱ـ متقاضی۲ـ ابوالفضل ۳ـ بهجت ٤ـ کبری ۵ـ شهلا شهرت همگی قدیمی(پسران ودختران متوفی) ٦ـ بانو عظمت طوماری (عیال متوفی) میباشند

مراتب سه نوبت متوالی ماهی یکمرتبه در روزنامه کثیرالانتشار آگهی میگردد چنانچه اعتراضی بوده و وصیتنامه‌ای از متوفی نزد کسی باشد ظرف سه ماه از تاریخ نخستین آگهی بدفتر دادگاه تقدیمو الاپس ازگذشتن مدت مقرر گواهی صادر خواهد شد و هر وصیتنامه‌ای جز (رسمی و سری) ابراز بشود از درجه اعتبار ساقط است

نوبت اول آگهی ۱٤ر۹ر٦٤
نوبت دوم آگهی ۱٤ر۱۰ر٦٤
نوبت سوم آگهی ۱٤ر۱۱ر٦٤
رئیس شعبه سوم محاکم عمومی‌صلح‌زنجان‌ـ جواد خانی

بسمه‌تعالی
دادگستری جمهوری‌اسلامی ایران
سازمان ثبت اسناد و املاک‌کشور

آگهی تغییرات شرکت تولیدی و ریسندگی و رنگرزی فرحتاب (سهامی خاص)

پیرو آگهی شماره ۱۳۷۲۰ مورخ ۵ر۱۱ر٦٤ برابر صورت جلسه هیئت مدیره مورخ ۹ر۱۱ر٦٤ سرمایه شرکت از مبلغ هفتاد میلیون ریال به مبلغ نود میلیون ریال افزایش یافت که به ۹۰۰۰ سهم بانام ده‌هزار ریالی که کلا پرداخت شده است .

مراتب ذیل ثبت اولیه به ثبت رسید .

رئیس‌اداره ثبت اسنادواملاک زنجان ـ مرتضوی

آگهی تغییرات شرکت سرنك شفاء سهامی خاص ثبت‌شده بشماره ۱۱۸۳

طبق صورت جلسه هیئت مدیره مورخ ۱۵ر۱۰ر٦٤ آقای محمد اسماعیل ملکیان از سمت مدیر عامل مستعفی و آقای محمدرضا اسماعیل‌زاده بسمت مدیر عامل برای بقیه مدت انتخاب شدند و حق امضاء کلیه اوراق و اسناد بهادار با امضاء آقایان محمدرضا اسماعیل‌زاده (مدیر عامل) و سیدفاضل موسوی (رئیس هیئت مدیره) متفقا با مهر شرکت و اوراق عادی با امضاء مدیر عامل با مهر شرکت می‌باشد .

مسئول ثبت شرکتهای ثبت قزوین‌ـ کلیائی

بسمه‌تعالی
دادگستری جمهوری اسلام

اجرای پروژه عظیم کشتی سازی در گیلان اقتصاد منطقه را دگرگون می‌سازد

رشت : چگونگی اجرای پروژه احداث کارخانه کشتی‌سازی در یکی از بنادر مهم استان گیلان در جلسه‌ای باحضور آقای رحمانی استاندار گیلان، معاون عمرانی استانداری ، مدیران کل شیلات ، بندر و شیلات ، بندر و کشتیرانی بندرانزلی ، مدیرعامل شرکت صنایع دریائی کشور و جمعی از کارشناسان ذیربط در محل استانداری گیلان مورد بررسی قرار گرفت

بگزارش رسیده : دراین جلسه استاندار گیلان با اشاره به ضرورت احداث این کارخانه عظیم در منطقه گفت : اجرای این طرح میتواند درآینده دراقتصاد منطقه نقش موثری را ایفاء نماید .

سپس مدیرعامل شرکت صنایع دریائی ایران و تعدادی از کارشناسان در زمینه چگونگی اجرای این پروژه عظیم صنعتی ، دریائی و همچنین مسائل و مشکلات احداث آن در منطقه مطالبی بیان داشتند و دربایان مقرر شد بررسیهای وسیع و لازم جهت تعیین محل احداث آن در منطقه باتوجه به همه مسایل جنبی صورت گیرد.

نماینده امام در گیلان: حفاظت منابع دریائی و نگهداری آن برای نسل‌های آینده، وظیفه همه صیادان است

بندر انزلی ـ خبرنگار اطلاعات :

حجت‌الاسلام احسانبخش نماینده امام دراستان گیلان وامام جمعه رشت باتفاق مدیرکل شیلات استان گیلان‌از صیدگاههای شرکت‌های تعاونی صیادان منطقه بازدید کرد و مسائل و مشکلات اعضای این شرکت‌ها رامورد بررسی قرار داد .

دراین بازدید نماینده امام‌در استان گیلان دراجتماع صیادان طی سخنانی با اشاره باینکه حفاظت ازمنابع دریائی وبهره‌برداری صحیح از ذخائر ونگهداری آن برای نسلهای آینده وظیفه همه‌صیادان است،خطاب به صاحبان کارخانجات وکارگاههای صنعتی گفت : سعی کنید از ورود فضولات سمی درورودخانه‌ها جلوگیری کرده و محیط زیست رابرای تخم‌ریزی‌و پرورش‌آبزیان سالم نگهدارید . برپایه این گزارش دریایان مدیرکل شیلات استان گیلان چکی بمبلغ ۸۶۰ هزارو ۱۰۷ریال ازکمکهای نقدی کارکنان‌و کارگران واعضای شرکتهای تعاونی صیادی به جبهه‌های نبرد حق‌علیه باطلرا تقدیم نماینده امام در گیلان کرد.

در مسابقات آموزشگاههای رودسر

خواهران والیبالیست دبیرستان «عصمت» چابکسر به‌مقام قهرمانی رسیدند

چابکسر ـ خبرنگار اطلاعات: یک دوره مسابقه‌والیبال خواهران بین آموزشگاه‌های رودسروچابکسر برگزارشد. دراین مسابقات ۶تیم از دبیرستان‌های توحید، بنت‌الهدی و خدمات از رودسر وبخشهای کلاچای، رحیم‌آباد و دبیرستان عصمت‌چابکسر شرکت‌داشتند وبصورت‌دوره‌ای به رقابت پرداختند .

درپایان مسابقات تیم والیبال خواهران دبیرستان عصمت باشکست دادن کلیه‌رقیبان خود به‌مقام قهرمانی مسابقات دست یافت .

ازشگفتی‌های این‌بازیها شکست تیم‌خواهران والیبالیست دبیرستان توحید شهرستان رودسر قهرمان سال قبل از دبیرستان عصمت قهرمان ونایب قهرمان این مسابقات اهدا گردید.اسامی بازیکنان‌تیم والیبال خواهران‌دبیرستان عصمت چابکسر عبارتست از: مهناز زاهدی، شیرین‌حسن نیازی، زهراتقی‌پور، فایزه‌امیری، سوزان حیدرشتانی، لیلا تفاوت وهاجر علیزاده، مربی وسرپرست تیم خواهر ثریا حبیبی می‌باشد .

برای مبارزه قاطع باسوداگران مرگ در استان زنجان طرحهای ضربتی پیاده می‌شود

بقیه از صفحه اول

★ ۱۱۶ نفر از قاچاقچیان‌و معتادین زنجان در سالجاری توسط قضائی تحت پیگرد قانونی قرار گرفتند .

★ شهربانی زنجان در سالجاری ۳۰۰نفر از سارقین حرفه‌ای را دستگیر کرده و تحت تعقیب قانونی قرارداده است .

جامعه رخت بریسته و پاره‌ای از مشکلات و ملل هنوز باقی است که انشاءالله با پیروزی رزمندگان اسلام و شکست بعثیون کافر با یاری خداوند، مسئولین مملکت تدابیر لازم را در راه از بین بردن فساد در جامعه‌اتخاذ نموده و با توجه خاص به نسل جوان کشور که سرمایه‌های آینده میهن اسلامیمان هستند درراه‌ریشه‌کن کردن فساد به پیش برویم.

★ دستگیری ۳۰۰ سارق

رئیس شهربانی زنجان در موردادامات این‌شهربانی گفت: شهربانی استان زنجان در حدود امکانات و در چهارچوب قوانین و مقررات در راه مبارزه با انواع فساد از جمله سرقت و سارقین و کشف‌اموال‌مسروقه و استرداد آنها به صاحبانش مبارزه مطلوبی داشته‌و در سالجاری ضمن جلوگیری از وقوع سرقت و جرائم دیگر تاکنون ۳۰۰ نفر از سارقین حرفه‌ای را دستگیر و تحت تعقیب قانونی قرار داده‌و اموال مختلف‌مسروقه از قبیل وسایط نقلیه لوازم خانگی، طلاجات، وجه‌نقد، لوازم صوتی، ابزار آلات و غیره بارزش تقریبی ۵۱ میلیون و ۸۰۶ هزار ریال کشف نموده که بعدا تحویل صاحبان آنها داده است.

★ کمبودها و مشکلات

وی ابراز داشت: کمبودها و مشکلات شهربانی اشاره کرد و افزود: کمبودها سرهنگ نیکومنش‌در ادامه سخنان‌خود به کمبود و مشکلاتی را که اکنون شهربانی دارد قبل از انقلاب نیز داشته و پس از پیروزی انقلاب اسلامی، مسئولین در رفع مشکلات،گامهای موثری‌برداشته‌اند اما متاسفانه ادامه آن بر اثر ۵ سال جنگ تحمیلی به تعویق افتاده و امیدواریم با پیروزی رزمندگان‌غیور ما اقدامات‌عاجلی در رفع مشکلات سازمان شهربانی انجام بگیرد تا پلیس شایسته و در خور مهین اسلامیمان ساخته شود.

★ خواسته‌های شهربانی‌از مردم ومسئولین

وی در این قسمت از گفتار خود خواسته‌های شهربانی را از مردم و مسئولین به شرح زیر برشمرد: انتظار ما از مسئولین کمک و مساعدت دررفع مشکلات در حدود امکانات‌و از مردم همکاری همه‌جانبه در کلیه موارد و در اختیار گذاشتن اطلاعات در تمام زمینه‌ها میباشد و خواهش دیگر اینکه خلاف و اشتباه یک پلیس‌متخلف را بحساب‌کلیه پرسنل سازمان‌شهربانی نگذارند و بدانند که با تمام کمبودها و مشکلات پرسنل شهربانی افرادی دلسوز، ایثارگر و علاقمند به خدمت هستند و بدانند پلیس هم فردی از افراد جامعه ایرانی است و تخلف و اشتباه یک فرد پلیس را نباید به پای همه نوشت.

سرهنگ نیکومنش به گفته‌های خود با سخنان ذیل پایان داد:

بامید روزی که با پیاده شدن تعالیم علیه قرآن و مکتب متعالی اسلام جامعه‌ای نمونه و پلیسی شایسته و از مصادیق آیه شریفه: «ولتکن‌منکم امته یدعون‌الی‌الخیر ویامرون بالمعروف و ینهون‌عن المنکر و اولئکو هم المفلحون» داشته باشیم.

ترجمه: «باید باشند از شما مسلمانان گروهی که خلق را بخیرو صلاح دعوت کنندو مردم را به نیکوکاری امرواز بدکاری نهی‌کنندو آنان بحقیقت رستگارانند ،،،،

تولیدکنندگان بذر گندم جایزه می‌گیرند

رشت ـ خبرنگار اطلاعات: شورای کشاورزی و امور روستایی استان گیلان به ریاست برادر رحمانی استاندار وبا حضور مدیرکل کشاورزی‌و اعضای مربوطه در سالن اجتماعات استانداری تشکیل جلسه داد.

دراین جلسه ابتدا برادر رحمانی استاندار گیلان با اشاره به دهه مبارک فجر و سالگرد پیروزی شکوهمند انقلاب اسلامی‌از ادارات وارگانهای انقلابی درخواست کرددرموردااهزام سومین‌کاروان‌راهیان گریلا، که حامل هدایای امت همیشه در صحنه این استان می‌باشد، همکاری‌های لازم را بنمایند.

سپس برادر میبدی مدیرکل کشاورزی و دبیرشورا دستور کار جلسه‌را قرائت کردو پس‌از بحث وتبادل‌نظر بااعضای شورا، گزارش مشروحی مبنی بر مشکلات پرداخت وام به کشاورزان و باز پرداخت وامها توسط نماینده هیات هفت نفره واگذاری زمین ارائه شد.

آنگاه مقرر گردید جلسه‌ای با مسئولیت برادر طریقت مشاور اقتصادی استانداری و با شرکت اعضای هیات ۷ نفره، اداره کل کشاورزی سازمان تعاون روستایی و بانک کشاورزی تشکیل شده و به مشکلات پرداخت وام رسیدگی کند.

همچنین در مورد پیگیری اجرای طرحهای احیای جنگل توسط بخش تعاونی مقرر شد توسط دبیرخانه شورا جلسه‌ای باحضور رئیس سازمان جنگلها و مراتع کشور تشکیل شود و نتایج آن به شورای عالی کشاورزی منعکس گردد.

درپایان این جلسه تصمیم‌گرفته شد، جهت‌تشویق کشاورزانی که گندم بذری تولید کرده و به اداره‌ترویج کشاورزی فروخته‌اند، توسط استانداری و باهمکاری اداره کل بازرگانی جوایزی به آنان اهدا شود.

سرپرست ارشاد اسلامی لنگرود برنامه‌های مراسم «دهه‌فجر» را تشریح کرد

چراغانی شهر و روستا ، نصب پرده و پوستر ، برپائی جلسات سخنرانی و مراسم شب شعر و نمایش تئاتر جزءبرنامه های دهه‌فجر است

لنگرود ـ خبرنگار اطلاعات : در گفتگوئی با «اطلاعات» حجت‌الاسلام روشندل سرپرست اداره ارشاد اسلامی لنگرود برنامه های «دهه فجر» وفعالیتهای ارشاد اسلامی این شهرستان را تشریح کرد .

حجت‌الاسلام روشندل در خصوص این مطلب که برای ایجاد هماهنگی بین اداره ارشاد اسلامی ودیگر نهادها و ارگانها تاکنون چه اقداماتی بعمل آمده است گفت :

اداره ارشاد اسلامی لنگرود یک اداره دولتی است که زیرپوشش وزارت ارشاد اسلامی قرار دارد و با نهادهای انقلاب و ارگانها و ادارات از قبیل سپاه ، ژاندارمری ، راه و ترابری ، قند و شکر ، فرمانداری، بهداشت ، دفتر تبلیغات اسلامی وسایر نهادها وارگانهای انقلابی هماهنگی مستقیم و غیرمستقیم دارد، بطور مثال در پیاده کردن برنامه های هفته دولت که بعهده اداره ارشاد اسلامی لنگرود بود مسئولین مربوطه هماهنگی خوبی با ما داشتند که طی برنامه‌ها و اقدامات دولت خدمتگزار در سطح لنگرود برای عموم تشریح شد.

★ نظارت برکار چلوکبابی‌ها‌وچایخانه‌های بین راه :

سپس از حجت‌الاسلام روشندل درباره ارزیابی کیفیت و کمیت کار چلوکبابیها و چایخانه‌های بین‌راهی پرسش شد . ایشان اظهار داشتند : چایخانه‌ها وخصوصا چلوکبابیهای میان‌راهی دقیقا زیرپوشش این اداره قرار دارند و نظارت برامر بهداشت ، رعایت اخلاق اسلامی ، کنترل برنرخ غذا ، تائید صلاحیت گردانندگان این موسسات ، واگذاری سهمیه از قبیل روغن‌نباتی ، کره ، پنیر، نفت، مرغ، قند و شکر و برپاکردن جلسات برای مدیران چلوکبابیها وصاحبان چایخانه‌ها ازعمده کارهای این اداره می‌باشد .

۲۴ هزار واحد مسکونی با ۱۲ میلیارد ریال اعتبار در استانهای جنگزده برای مهاجرین جنگی ایجاد می‌شود

رشت : به منظور تامین مسکن مهاجرین جنگ تحمیلی از اوایل سال آینده کار احداث ۲۴هزار واحد مسکونی از سوی بنیاد مهاجرین جنگ تحمیلی کشور وباخودیاری مهاجرین دراستانهای جنگی‌میهن اسلامی آغاز میشود .

یکی از مسئولان بنیاد مهاجرین جنگ تحمیلی کشور که به همراه سرپرست این بنیاد به رشت سفر کرده بود ضمن اعلام این خبر گفت: به منظور اجرای طرح‌خانه‌سازی هم‌اکنون مراحل مقدماتی انجام طرح دراستانهای جنگی کشور فراهم آمده که امید میرودتا تخصیص ۱۲ میلیاردریال اعتبارات لازم ازسوی مجلس شورای اسلامی اجرای طرح در استانهای مذکور شروع شود .

وی‌افزود : اجرای این طرح باکمک بنیاد و همکاری ارگانهای ذیربط و نیز خودیاری مهاجرین صورت میگیرد و وسعت زمینهای واگذاری جهت احداث مسکن موردنظر۲۰۰ الی ۳۲۰ مترمربع‌خواهد بود

وی درهمین رابطه افزود : باشروع اجرای عملیات ساختمانی ضمن تاسیس چند واحد بلوکزنی وکارخانجات کوچک تولیدمصالح ساختمانی‌جمع‌کثیری از مهاجرین جنگ تحمیلی مشغول بکار خواهند شد.

وی بابیان این نکته که در حال حاضر از یک میلیون‌و دویست هزار نفر مهاجر جنگ تحمیلی ۶۲۰ هزار نفر تحت پوشش مراکز بنیاد در سطح کشور هستند و مابقی‌نیز خودکفا میباشند خاطرنشان ساخت: از اوائل سال‌جاری تاکنون اعتباری بالغبر ۴میلیارد ریال به منظور پرداخت مستمری ماهانه و مسائل فرهنگی ، ورزشی، بهداشتی، اشتغال‌و ساختمان‌سازی جهت مهاجرین جنگ تحمیلی دراختیار بنیاد قرارگرفت که تاکنون بخش عمده‌ای‌ازاعتبارات فوق جذب‌و هزینه شده است .

وی درپایان گفت : همزمان با یوم‌الله ۲۲ بهمن سالگرد پیروزی انقلاب شکوهمند اسلامی بیش‌از ۳۶۰ دستگاه‌واحد مسکونی احداثی‌دراستانهای جنگی‌کشور دراختیار مهاجرین جنگ تحمیلی قرار میگیرد.

فرازهائی از خطبه‌های نماز جمعه

بقیه از صفحه اول

از ۱۷ سال درسال ۵۷ به‌ایران تشریف آوردند ومردم آن بلاهائی که ۱۴ قرن برسرها بوذرها ومقدادها، آورده‌اند و آن عزیزانی مثل سعیدی و غفاری در رژیم خونخوار پهلوی به‌شهادت رسیدند ،ما در دهه فجر این پیروزی را جشن می‌گیریم تااین خاطرات زنده شود.

وی افزود :مایاتمام وجود باید حافظ انقلاب باشیم وشعائر را حفظ کنیم تا دشمن بداند که ما از انقلاب پاسداری خواهیم کرد.

★ در آستانه اشرفیه

آستانه اشرفیه ـ خبرنگار اطلاعات:

نماز عبادی سیاسی جمعه در شهرستان آستانه ـ اشرفیه به‌امامت حجت‌الاسلام امینیان امام‌جمعه این شهرستان وباشرکت طبقات مختلف مردم ومسجد جامع برگزار شد.

حجت‌الاسلام امینیان در خطبه اول ضمن دعوت مردم به تقوی وپرهیزکاری ، نتایج شکوفائی انقلاب وظهور آثار مفید و مهم آنرا برشمرد و گفت :دهه‌فجر عظمتش چنان است که بایستی همیشه،روزهای‌بیادماندنی آنرا گرامی داریم.

وی سپس به توطئه‌اخیر کاهش قیمت نفت توسط کشورهای صنعتی مخصوصا انگلیس ، به منظور تحت فشار قرار دادن کشورهای صادر کننده نفت اشاره‌کرد وگفت: تمامی این توطئه‌ها حکایت از وحشت وناتوانی این دشمنان دارد و عجز آنها را می‌رساند.

امام جمعه آستانه اشرفیه در خطبه دوم به برگزاری کنفرانس اندیشه های اسلامی اشاره کرد وگفت: آنچه که درمیان عظمت این کنفرانس باعث تاسف ما شده بود ، این بود که بعضی از کشورهای اسلامی حاضر نشدند ،دانشمندان و علمای کشورشان به ایران بیایند.

وی افزود: یکی از سخنرانان خارجی حاضر در کنفرانس می‌گفت :از اینکه انقلابی به این بزرگی در ایران صورت گرفته ودر صدد احیای اسلام است، اما سران بعضی از کشور های اسلامی نمی‌خواهند اسلام زنده شود، تاسف می‌خورم.

آنگاه نماینده آیت‌الله العظمی منتظری‌دردانشگاه گیلان وامام جمعه آستانه اشرفیه در ادامه خطبه دوم اظهار داشت: برای خنثی کردن تبلیغات تاصحیحی که از سوی دشمنان انقلاب واسلام صورت می‌گیرد ، بایستی مراسم ویژه دهه فجر امسال را هرچه‌باشکوهتر برگزار کنیم خصوصا مراسم راهپیمائی دهه فجررا که باشرکت ۱۱ لشکر از بسیجیان ونیروهای مردمی درمرکز استان انجام می‌شود.

وی درخاتمه از کمک رسانی ایثار گرانه و بیدریغ روستائیان منطقه آستانه اشرفیه تشکر و سپاسگزاری کرد.

★ در آستارا

آستارا ـ خبرنگار اطلاعات:

نماز عبادی سیاسی جمعه آستارا در آستانه‌دهه‌فجر در مسجد جامع باشرکت انبوه نمازگزاران به‌امامت حجت‌الاسلام زرنقی برگزار شد .

ابتدا برادر [illegible] مدیر کل آموزش‌وپرورش استان گیلان سخنانی درمورد نقش دانش آموزان و معلمان در جنگ تحمیلی ونفوذ انقلاب اسلامی در جهان تحول فکری مردم ایران بعد از انقلاب اسلامی‌بیان داشت .وانگاه خطبه اول نماز جمعه آغاز گردید. امام جمعه دراین خطبه به‌تعقیب بحث کتابهان لیبرم‌پرداخته واز انواع این کتابها به جنس حقوق مومن اشاره نمود. وی بااشاره به سخنان امام باقر (ع) ، به حقوق مومن بر مومن از آن جمله پرده پوشی هر شخص مومن بر ۷۰ گناه مومن دیگر است اشاره کرد و اضافه نمود: هر مومن باید در پوشیده‌ماندن گناه‌مومن دیگر بکوشد و افشای رازنماید .

امام جمعه در تشریح این موضوع به صفات‌مومن پرداخته وبار وایت از حضرت علی (ع) به چهارنشانه مومن که همانا‌شناخت آن بر همه واجب است اشاره کرد و گفت: نشانه اول آن است که مومن غذاخوردن را قبلا بررسی کرده و مثل مریض به خوردن غذا بپردازد دوم مومن درموقع خواب مثل شخصی غریق نخوابد و همیشه بیدار و آگاه باشد سوم مومن تربیه کند برگناهانش مثل مادری که فرزند خود را از دست داده باشد و نشانه چهارم مومن ان است که درموقع نشستن مثل کسی باشد که روی نیزه نشسته است. حجت‌الاسلام زرنقی در خطبه دوم به مناسبت فرارسیدن دهه‌فجر به تشریح وتفسیر سوره والفجر پرداخته و باتوضیح معانی متعدد کلمه والفجر به اهمیت این روز اشاره کرد ودر پایان ازمردم خواست که دهه فجر را هرچه باشکوهتر برگزار وچشن گرفته ودر مراسم شکوهمند آیین آیام شرکت کنند.

طرح سوادآموزی حضرت امام جعفر صادق (ع) در صومعه‌سرا اجرا می‌شود

صومعه‌سرا ـ خبرنگار اطلاعات: به‌دعوت فرماندرای صومعه‌سرا وبا حضور نمایندگان اصناف و مدیران عامل شرکتهای تعاونی، جلسه‌ای درمحل این فرمانداری‌تشکیل شد .

دراین جلسه‌که‌به‌منظور توجیه مراحل اجرای‌طرح سوادآموزی حضرت امام جعفر صادق (ع) تشکیل یافته بود، ابتدا برادر سهل‌آبادی بخشدار مرکزی‌صومعه‌سرا پیرامون مقام ومنزلت علم ودانش دراسلام ونقش آن در فرهنگ اسلامی مطالبی بیان کرد.

آنگاه برادر علی ابراهیمیان مسئول نهضت سوادآموزی صومعه‌سرا انگیزه طرح حضرت امام جعفر صادق (ع)و علت نامگذاری آنرا برای حاضرین تشریح نمود.

وی گفت: درصدر اسلام، همه اقشار مردم اعم از بازاری وعالم در کلاسهای درس حضرت امام جعفرصادق (ع) شرکت داشتند و حضرت ۴هزار نفر شاگردراتربیت فرمودند.

وی افزود: به‌منظور تحقق فرامین امام امت،بتدریج اقشار بی سواد جامعه تحت پوشش نهضت‌سوادآموزی قرار می‌گیرندکه‌طرح فوق یکی‌از مراحل آن‌است.

درپایان این جلسه مقرر گردید. مدیران عامل ونمایندگان اصناف آن دسته از اعضارا که و ابستگی صنفی دارند و بی‌سواد هستند به کلاسهای نهضت سوادآموزی معرفی نمایند .

در روستای «حسین‌آباد» فومن

کپسول گاز پیک‌نیکی بازهم حادثه آفرید !

فومن ـ خبرنگار اطلاعات: هنگام روشن کردن چراغ‌گاز پیک نیکی، براثر بی احتیاطی و عدم آشنائی با نحوه صحیح استفاده از آن کپسول ترکید و خانه یک کشاورزدر روستای حسین‌آبادواقع در ۵کیلومتری شهرستان فومن دچار حریق شد. در این حادثه زن و شوهر مجروح شدند. مردم کشاورز که محمدقلی‌لیور نام داشت باتفاق همسرش هم اکنون در بیمارستان‌فومن بستری میباشند. بعلاوه در این آتش‌سوزی تمام وسایل منزل سوخت و مقدار (۱۲ گونی برنج و جو) از بین رفت و خسارات زیادی به زن و شوهر کشاورز وارد آمد .

لازم بذکر است نظیر این حادثه ظرف هفته‌های گذشته نیز در سطح شهرستان فومن اتفاق افتاده که باعث آتش گرفتن خانه یک روستائی شد و خساراتی ببار آورد .

مایع ظرفشوئی زرین ...

قزوین ـ خبرنگار اطلاعات ـ اداره استاندارد وتحقیقات صنعتی قزوین باصدور اطلاعیه‌ای از مردم این شهرستان خواست تااز مایع ظرفشوئی «زرین» استفاده نکنند

در اطلاعیه اداره‌استاندارد وتحقیقات صنعتی‌قزوین آمده است: اخیرا مشاهده شده که عده‌ای سودجو و فرصت‌طلب مبادرت به‌تهیه وتولید مایع ظرفشویی غیر استاندارد زرین نموده وآنرا به‌بازار عرضه کرده‌اند که طبق آزمایشات لازم‌درآزمایشگاه شیمیائی اداره‌استاندارد وتحقیقات صنعتی قزوین مایع ظرفشوئی «زرین» غیرقابل مصرف وفاقد ضوابط استاندارد بوده وتقلبی می باشد لذا ازکلیه خریداران وفروشندگان تقاضا دارد از خرید وفروش مایع ظرفشویی «زرین»خودداری نموده‌ودرصورت اطلاع از نام رنشانی تولید کننده این اداره را مطلع سازند .

برای پیشرفت کشاورزی زنجان باید به‌راهسازی در روستا توجه شود

زنجان ـ خبرنگار اطلاعات: برادر علی‌اوسطوفا مسئول واحد راهسازی جهاد سازندگی زنجان در گفتگویی با خبرنگار ما پیرامون فعالیت های این نهاد مطالبی بیان کرد.

وی ابتدا به اهمیت راهسازی در روستا های زنجان اشاره کرد و افزود: احداث راه روستایی که یکی از خدمات جهاد سازندگی می‌باشد بعداز پیروزی انقلاب اسلامی بعد تازه‌ای در جریان راهسازی کشور بوجود آورده است ، چراکه راه روستایی رگ حیاتی روستاهاست. و از طرف دیگر راه ، محور تولیدات کشاورزی، اقتصادی، اجتماعی ، سیاسی و از عوامل مهم رشد و توسعه روستاها به شمار می‌رود و در غیراینصورت ما نمی‌توانیم انتظار توسعه کشاورزی را در زنجان داشته باشیم.

وی افزود: از طریق راهسازی در روستاها می‌توان مایحتاج مورد نیاز روستائیان را چهاز نظرتامین وسایل ضروری کشاورزی ، بهداشت و درمان و چه ازنظر آموزش‌و پرورش مدنظر قرارداد و در مقابل ، تولیدات روستاها را به موقع به‌بازار فروش عرضه نمود.

از طرف دیگر احداث راه های‌روستائی می‌تواند ضایعات کشاورزی و دامداری را کاهش داده‌و زندگی روستایی را بهبود بخشد.

وی افزود: یقینا راهسازی موجب رشدتولیدات صنایع دستی و معادن نیز می‌گردد.

★ فعالیتها ی‌واحد راهسازی جهاد

وی در ادامه سخنانش به فعالیت های انجام‌شده توسط این واحد اشاره کرد و گفت: واحد راهسازی جهاد سازندگی استان زنجان در سال جاری اقدام به احداث ۸۷ کیلومتر راه در روستا های کاوند ، کلجه، گل تپه، بوقداکند، کوجه‌قیا، دهشیر علیا، کردکندی، دولاناب، دخانلو و قلعه‌جوق نموده که اجرای این طرحها جمعا معادل ۱۵۴میلیون‌و ۱۵۰هزار ریال‌هزینه دربر داشته است.

همچنین ۸ دهنه‌پل ۱۰متری در روستا های انگوران و باغلوجه‌ساخته شده که‌مورد استفاده‌اهالی ۵روستای همجوار نیز قرار می‌گیرد.

آزمون سالانه رزمندگان دانش آموز در ۴ نوبت برگزار می‌شود

زنجان ـ خبرنگار اطلاعات: برادر یونس افشاری مسئول امتحانات شهرستان زنجان در گفتگویی با خبرنگارما به‌سئوالات وی درمورد وظایف‌دایره امتحانات پاسخ گفت.

وی در ابتدای سخنان خود گفت: وظایف دایره امتحانات که مستقیما زیر نظر آموزش و پرورش عمل می‌کند به شرح زیر می‌باشد: تهیه مقدمات امتحانات نهایی در کلیه مقاطع تحصیلی، تهیه پیش‌نویس کلیه دستورالعمل‌ها و بخشنامه‌های ضروری در باره نحوه برگزاری امتحانات، تهیه و تنظیم برنامه امتحانات درکلیه مقاطع تحصیلی و ابلاغ آن به آموزشگاهها، تهیه و توزیع لیست مسئولین مربوط به حوزه‌های امتحانات، ثبت‌نام از داوطلبین آزاد و تهیه فهرست کارت وآلبوم عکس داوطلبان شرکت در امتحانات، تهیه سئوالات امتحانی و نگهداری آنها درمحل مناسب وحفاظت از آنها و تحویل به عوامل اجرایی حوزه‌ها با نظر رئیس آموزش و پرورش و همچنین انتخاب‌محل مناسب جهت برگزاری امتحانات که ازوظایف دایره امتحانات میباشد.

★ وظایف دایره امتحانات

برادر یونس افشاری در مورد دیگر وظایف دایره امتحانات اظهار داشت: دایره امتحانات مسئولیت تهیه‌و تنظیم لیستهای معرفی توسط مدارس ، جمع‌آوری آنها جهت شماره‌گذاری و توزیع بین مسئولین حوزه‌ها، تهیه و تنظیم لیستهای‌پاکتویس وگواهینامه‌های مربوطه درکلیه مقاطع تحصیلی‌را بعهده دارد.

★ برنامه‌های آینده دایره امتحانات

وی در مورد برنامه‌های دایره امتحانات برای سال آینده گفت: بدلیل تحمیل جنگ توسط رژیم عراق و استقبال بی‌نظیر دانش‌آموزان در عزیمت‌به جبهه‌های‌نبرد حق علیه باطل، نحوه برگزاری امتحانات با زمان گذشته تفاوت کلی پیدا کرده است.

به‌همین منظور امتحاناتی که در سابق در دونوبت خرداد و شهریور برگزار میشد ، هم‌اکنون در ۴ نوبت خرداد، شهریور، آذر و اسفندماه انجام می‌شودکه البته این برنامه امتحانات مربوط به رزمندگان است.

به‌همین دلیل حجم کار دایره امتحانات افزایش یافته‌ولی باتلاش فراوان‌برادران دردایره امتحانات، هرچه بهتر امتحانات برگزار خواهد شد.

وی در رابطه با مشکلات دایره امتحانات گفت: مشکل عمده دایره امتحانات، کمبودسالن جهت برگزاری امتحانات می‌باشد که این مساله کیفیت آزمون را پائین می‌آورد.

وی گفت: دراین رابطه پیشنهاد می‌شود که در ساختمانهای مدارس از این‌به بعد سالنهایی نیز درکنار آن‌به اندازه گنجایش دانش‌آموزان همان‌مدرسه احداث شود.

★ چگونگی برگزاری امتحانات سال‌آینده

وی در مورد چگونگی برگزاری امتحانات سال آینده گفت: دراین رابطه باید با حضور همکاران‌خود در آموزش‌و پرورش جلسه‌ای تشکیل شود تابا بررسی پیشنهادات، بتوانیم طرحهای قابل توجه پیدا کنیم

وی در پایان سخنان خود نظر مسئولین را به کمبود امکانات دایره امتحانات جلب کرده‌واز آنان خواست توجه بیشتری نمود.

۳ برادر بجرم سرقت در رشت دستگیر شدند

رشت ـ خبرنگار اطلاعات : توسط مامورین شهربانی شهرستان رشت ۳ برادر بنامهای نادر ، بهمن و اصغر به‌اتهام سرقت یک دستگاه ضبط استریو دستگیر شدند ، نامبردگان در بازجویی به سرقت از منازل مردم اعتراف کردند .

متهمین همراه با جنس مسروقه تحویل مقامات ذیصلاح گردید و تحت پیگرد قانونی قرار گرفتند .